

R. ISTITUTO SUPERIORI DI SCIENZE
ECONOMICHE E COMMERCIALI
Venezia

ANNUARIO

1938 - 39





R. ISTITUTO SUPERIORE DI

PUBBLICAZIONI UFFICIALI

540

VENEZIA

BIBLIOTECA

ECONOMIA E COMM.

ANNUARIO 1938 - 39

ANNUARIO

DEL R. ISTITUTO SUPERIORE DI ECO-
NOMIA E COMMERCIO DI VENEZIA
PER L'ANNO ACCADEMICO 1938-39

LXXI DALLA FONDAZIONE



CA' FOSCARI - VENEZIA - 1939 - XVII



—
PROPRIETÀ RISERVATA
—

C A L E N D A R I O
PER L'ANNO ACCADEMICO 1938-39
(XVII dell' Era Fascista)

CALENDARIO DELLA DIREZIONE GENERALE

DELLA ISTRUZIONE SUPERIORE

- 5-15 Novembre - Inaugurazione dell'anno accademico.
- 15 » - Ordinanza per gli esami di Stato.
- 30 » - Invio domande assegnazioni straordinarie.
- 31 Dicembre - Invio delle relazioni semestrali dei Presidenti dei Consorzi edilizi sull'andamento delle opere.
- 10 Gennaio - Invio delle proposte delle Facoltà per le cattedre vacanti da mettere a concorso.
- 16 » - Scadenza del termine per la presentazione delle domande di ammissione agli esami di Stato.
- 31 » - Invio delle relazioni delle Facoltà per la promozione ad ordinario dei professori che hanno compiuto il triennio solare di servizio e presentazione dei titoli e delle pubblicazioni da parte dei professori anzidetti.
- 31 » - Bando di concorso per le borse di perfezionamento.
- 28 Febbraio - Bando di concorso a cattedre universitarie.
- 1 Marzo - Ordinanza per il conferimento di libere docenze.
- 1 » - Bando di concorso per il conferimento di borse di reciprocità.
- 31 » - Scadenza del termine per la presentazione delle domande per le borse di perfezionamento.
- 31 » - Invio delle proposte per modifiche agli Statuti delle RR. Università.
- 31 » - Invio delle proposte relative agli Ospedali presso i quali può compiersi il periodo semestrale di tirocinio pratico.
- 31 » - Invio delle segnalazioni per i concorsi a posti di Assistente.

- 15 Aprile - Collocamento a riposo dei Professori che raggiungono il limite di età nel corso dell'anno accademico.
- 30 » - Invio di notizie per il Calendario del Regime: opere da iniziare e inaugurare e manifestazioni da compiere al 28 ottobre dell'anno stesso e dentro l'anno successivo.
- 30 » - Scadenza del termine per la presentazione delle domande per le borse di reciprocità.
- 31 Maggio - Scadenza del termine per la presentazione delle domande di ammissione ai concorsi a cattedre universitarie.
- 31 » - Scadenza del termine per la presentazione delle domande per il conseguimento della libera docenza.
- 30 Giugno - Invio delle relazioni semestrali dei Presidenti dei Consorzi edilizi sull'andamento delle opere.
- 15 Luglio - Invio delle proposte delle Facoltà per trasferimenti ai posti già vacanti e che si renderanno tali per collocamento a riposo.
- 15 » - Invio delle proposte delle Facoltà per conferimento degli incarichi d'insegnamento.
- 31 » - Bando dei concorsi per Assistente universitario.
- 31 Ottobre - Scadenza del termine per la presentazione delle domande di ammissione ai concorsi per Assistente.



CA' FOSCARI - Facciata sul Canal Grande.

IL R. ISTITUTO SUPERIORE E IL SUO ORDINAMENTO SCIENTIFICO

L'Istituto, che fin dal suo primo anno di vita (1868-1869) ha la sua degna sede nello storico palazzo dei Foscari (Ca' Foscari), che domina il Canal Grande nella sua parte centrale veneziana, deve in parte a questa sua sede, in parte maggiore alla sua priorità su tutti gli altri Istituti italiani dello stesso tipo, alla peculiarità del suo ordinamento, all'autorità degli Uomini che sono stati chiamati alla direzione ed all'insegnamento, la fama larghissima di cui fin dall'origine esso ha goduto in ogni regione d'Italia.

In virtù di questa fama, legata principalmente ai due nomi di Francesco Ferrara e di Fabio Besta, il carattere nazionale dell'Istituto potè mantenersi anche quando vide sorgere accanto a sè scuole analoghe in varie altre città. Nonostante il sorgere degli altri Istituti di scienze economiche e commerciali, la Scuola di Venezia non solo ha visto crescere continuamente il numero dei suoi studenti, che da parecchi anni hanno superato il migliaio e da qualche anno oltrepassati i 1500 (oltre i fuori corso), ma vede rappresentate in essi tutte le regioni d'Italia, con prevalenza, sempre assai rilevante, oltre che delle Tre Venezie, delle Isole e del Mezzogiorno orientale.

Ciò che seguita ad attrarli, oltre al fascino incomparabile di Venezia e alla sua fama di città tranquilla e ospitale, oltre alla tradizione di serietà negli studi che l'Istituto veneziano è sempre riuscito a mantenere, è l'ordinamento particolare che lo distingue da tutti gli altri e che permette in esso non solo una maggiore specializzazione degli studi, ma anche il raggiungimento di lauree e di diplomi particolari a seconda del corso di studi a cui si è data la preferenza; ed an-

che il fatto che i corsi ufficiali sono integrati da lezioni sussidiarie, da corsi liberi e da conferenze di notevole interesse.

Anche i nuovi ordinamenti degli studi universitari hanno conservato all'Istituto veneziano un carattere particolare. Non solo infatti si è fatta per esso un'eccezione, mantenendogli l'autonomia completa e venendo così incontro ad un vivo e legittimo desiderio della cittadinanza di conservare una propria scuola di grado universitario, a cui la lega così lunga e luminosa tradizione, ma si è conservato all'Istituto di Venezia il diritto di rilasciare oltre alla *laurea in Economia e commercio*, secondo le norme comuni a tutti gli altri Istituti analoghi, ora trasformati in Facoltà universitarie, anche la *Laurea in Lingue e letterature straniere*, che è titolo per essere ammessi all'insegnamento nelle scuole medie e nelle universitarie.

Oltre a queste due lauree l'Istituto offre ai dottori in Economia e commercio la possibilità di ottenere, con un altro anno di studi specializzati, il Diploma di *Magistero in Economia e Diritto*, oppure il Diploma di *Magistero in Economia aziendale*.

I titoli di ammissione per la *Facoltà di Economia e Commercio* sono: il diploma di maturità classica, di maturità scientifica, di abilitazione per i provenienti dagli istituti tecnici commerciali, industriali, agrari, nautici e per i geometri; per il corso quadriennale di studi per ottenere la *Laurea in lingue e letterature straniere*: il diploma di maturità classica o scientifica, di abilitazione magistrale; ai corsi annuali di *Magistero in Economia e diritto ed in Economia aziendale* sono ammessi i laureati in *Economia e commercio* o forniti di altro titolo che fosse riconosciuto equipollente.

A rendere più efficace l'insegnamento concorrono i numerosi Seminari e Laboratori, i quali si propongono il necessario completamento delle lezioni orali con le esercitazioni pratiche e l'addestramento alla ricerca scientifica ed alla attività didattica. Dotati di materiale scientifico e degli indispensabili sussidi bibliografici, laboratori e seminari trovano

l'aiuto migliore nella Biblioteca generale dell'Istituto, che specialmente per ciò che riguarda le discipline economiche e tecnico-commerciali è particolarmente ricca, non solo per la dotazione cospicua che si è potuto assegnarle negli ultimi 25 anni, ma anche perchè essa conta ormai 71 anni di vita ed è stata arricchita da doni generosi, fra i quali il più prezioso è quello della *Biblioteca di Francesco Ferrara*, che per la sua posizione politica e scientifica, per la direzione da lui tenuta della Biblioteca dell'Economista, si può dire possedesse tutto ciò che fra il 1840 ed il 1890 si pubblicò in Italia, ed in larga parte anche fuori d'Italia, in materia economica; ed ha soprattutto conservato un grande numero di opuscoli diventati rarissimi e spesso anzi introvabili.

Con questi larghi mezzi di studio, con la guida e con la vigilanza dei Direttori dei seminari e dei laboratori e di tutti gli altri Professori, l'Istituto si è da vari anni proposto di promuovere un'attività scientifica, che non sia lasciata soltanto all'iniziativa ed alle possibilità individuali, ma che sia aiutata dall'Istituto stesso: iniziando una serie di pubblicazioni di Ca' Foscari, che conta già una lunga serie di pregevoli volumi.

Ma per raggiungere più efficacemente i suoi fini pratici, didattici e scientifici, l'Istituto ha dovuto far ricorso a locali più ampi: esso resta e resterà sempre affezionato alla vecchia e gloriosa sede di Ca' Foscari; ma da più di un decennio questa sede si è rivelata insufficiente per il rapido aumento del numero degli studenti e per il continuo incremento del materiale scientifico e bibliografico. L'ampliamento indispensabile della sede, invocato da più di 15 anni, è oggi finalmente un fatto compiuto, e nel nuovo e decorosissimo edificio costruito di fianco a Ca' Foscari hanno trovato sede adatta e sufficiente la Biblioteca, la scuola e il laboratorio di Merceologia.

L'Istituto di Venezia, che è fra i più antichi di Europa, ed è *il più antico e più completo d'Italia*, svolge la sua attività scientifica con un organico di 14 Insegnanti di ruolo,

e un numero ragguardevole di professori incaricati, riconfermati annualmente e scelti tra i docenti illustri e più noti di altre Università anche lontane.

Collaborano con gli insegnanti assistenti e lettori, complessivamente in numero di 15 addetti, per la maggior parte ai Laboratori e ai Seminari che, in numero di 13, hanno la funzione di coordinare e integrare con la pratica gli insegnamenti teorici.

Non è il caso di parlare dei risultati ottenuti nel lungo periodo di attività dell'Istituto: basti ricordare che moltissimi allievi assunsero funzioni direttive importantissime, nel campo commerciale, bancario e industriale e così pure nell'Amministrazione centrale dello Stato, nei Consigli provinciali delle Corporazioni ed in altre pubbliche Amministrazioni.

Una gran parte dei professori di Ragioneria dei Regi Istituti Superiori e la quasi totalità dei professori di Ragioneria nei Regi Istituti Tecnici d'Italia provennero dalla Scuola Veneziana, che diede anche agli Istituti universitari e alle Scuole medie valenti insegnanti di Lingue straniere. La Sezione magistrale di Economia e Diritto creò pure valenti cultori di tali materie e alcuni di essi ascesero a cattedre universitarie o di grado universitario. Alcuni allievi della Sezione Consolare raggiunsero i maggiori gradi della gerarchia.

INAUGURAZIONE

DELL'ANNO ACCADEMICO 1938-39 XVII

.....

RELAZIONE DEL MAGNIFICO RETTORE

Eccellenze, Signori, Studenti.

Per la quarta volta tocca a me l'onore di dare relazione sull'anno accademico passato e su quello che va ad aprirsi: è perciò con un sentimento di profondo affetto per l'Istituto al quale ho dato molta attenzione e cura devota che vi parlo. Ed è con vivo orgoglio ed animo grato che vediamo partecipare a questa festa inaugurale, cospicue Autorità veneziane e illustri Personalità del Regime. A tutti il ringraziamento più caldo anche perchè il compito precipuo che una Università deve prefiggersi nel mondo moderno è di tenere quanto mai vive le sue relazioni con la vita, cioè con la città. L'Università non è, e non deve essere, una casa di cristallo inaccessibile dove solo le altre speculazioni abbiano diritto di entrata.... La vita nazionale moderna è confluenza di forze, di attività, di necessità pratiche ed ideali, religiose e militari, etiche e civili e la scienza non si concepisce avulsa da questo complesso poliedrico e realistico. Ispirandoci a questi propositi, abbiamo, nello scorso anno, preso la iniziativa di costituire un Consorzio Universitario Triveneto per l'Istituto Superiore di Venezia.

CONSORZIO

Esso deve fornirci i mezzi materiali per adempiere, alla missione cui facemmo cenno. Cioè dare ai giovani della Facoltà commerciale, oltre ad una preparazione rigorosamente scientifica, la elasticità professionale, la conoscenza documen-

tata del mondo economico, la conoscenza di luoghi, di imprese, di forze creatrici, rendere possibili dei contatti con uomini che vengono dalle officine o dalle aziende agricole, favorire così nei giovani l'amore alle ricerche di nuove vie nel mondo o di nuove forme nella vita produttiva interna. Agli studenti della Sezione di lettere, dare un sempre più ampio respiro letterario; rendere possibile a Venezia, gradatamente, il formarsi di una solida Facoltà di Filologia moderna, dove la conoscenza delle grandi lingue e letterature moderne sia la base della conoscenza dello spirito moderno e delle grandi civiltà del nostro tempo.

Il Consorzio dovrebbe insomma dare i mezzi per favorire la formazione di capacità, in guisa che, senza indugio, all'uscire dalle Aule accademiche, esse sappiano affrontare le difficoltà dure, ma fascinatrici dell'esistenza ed i problemi più alti della nazione.

Il Consorzio dovrà fare quindi opera tipicamente fascista, conforme alle tradizioni più sane dello spirito italiano: fondere il pensiero e l'azione, la realtà e l'idea, la pratica e la scienza.

Dobbiamo riconoscere con soddisfazione che il nostro progetto ha trovato molti consensi e larghe simpatie, sia fra gli Enti pubblici che fra le imprese private, sì da potere confidare nel successo della iniziativa. Debbo osservare che maggiormente tenute a darci simpatia e concreto appoggio, dovrebbero essere, a nostro avviso, le *Imprese private* perchè la funzione del Consorzio giova sopra tutto a questo settore dell'attività sociale. Pure è nelle imprese private che troviamo qualche inopinata resistenza. Vivo è il nostro rammarico quando taluna di tali imprese mostra di considerare il nostro progetto come una delle tante di natura assistenziale! Attuata la iniziativa del Consorzio, noi speriamo di poter dare notevole impulso alla operosità scientifica dell'Istituto. I fondi che deriveranno dalla nuova istituzione saranno devoluti infatti solo *per nuove iniziative*: viaggi di studio, corsi speciali di perfezionamento, premi ai migliori studenti,

acquisti di opere, ecc. Completeremo le nostre biblioteche, perfezioneremo i nostri mezzi di indagine, in guisa da costituire a Venezia un Centro di studio che possa primeggiare in tutto il Regno.

ORDINAMENTO

Dopo gli ultimi ritocchi agli Ordinamenti universitari, attuati dal Ministro Bottai, l'assetto scientifico del R. Istituto può ritenersi chiarito e per un certo tempo definitivo: i due campi di azione dell'Istituto sono:

- a) Discipline economiche, sia come laurea in Economia e commercio, che come perfezionamento nei due magisteri,
- b) Filologia moderna.

Per effetto della pubblicazione del Regio decreto 30 settembre 1938 n. 1652, sono state ritoccate le tabelle della laurea in Economia e Commercio, di quella in Lingue e Letterature Straniere ed i nostri Diplomi in Economia e Diritto e in Economia aziendale. Lievi sono i ritocchi alla laurea in Economia e Commercio. Si è istituito un Corso di Matematica generale, propedeutico al Corso di Matematica finanziaria e si è sdoppiata la cattedra di Tecnica commerciale, industriale, bancaria e professionale, in due cattedre. Il Diritto corporativo, fuso con il Diritto del lavoro, è passato fra le discipline fondamentali. Numerose discipline sono state inserite fra le materie complementari. Forse la laurea non è ancora pervenuta al suo definitivo assetto. Nel corso di Economia e commercio, cozzano ancora criteri di natura prettamente scientifica, con criteri di ordine professionale, sicchè mentre sono deficienti talune discipline di ordine generale e di impostazione dello spirito dello studente, vi è eccesso di discipline particolari. Una riforma definitiva è ancora da attendersi e non è qui che il vasto problema possa essere discusso.

Il Magistero di Economia e diritto è stato ritoccato con mano felice integrando il corso di Economia politica cor-

porativa con un corso di Storia delle dottrine economiche ed uno di Economia coloniale. Ognuno intende la importanza di questo ultimo insegnamento e la opportunità di inserirlo nel Magistero, che tende a preparare i futuri funzionari dello Stato in una Italia che ha grandissimi interessi nel Continente africano. La preparazione giuridica è ormai completa mercè il ristabilimento del Diritto e della Procedura penale.

Col diploma del nostro Magistero in Economia e diritto abbiamo l'onore di poter conferire un titolo che non ha pari nel nostro sistema universitario ai fini della preparazione dei giovani, non solo all'insegnamento nelle Scuole medie, ma anche all'attività industriale, professionale ed amministrativa.

L'antico Magistero di Ragioneria ha preso la qualifica più corretta e comprensiva di *Magistero di Economia aziendale*. E' un corso di grandissima importanza, al quale speriamo di vedere affluire i migliori laureati in Economia e commercio, da ogni parte d'Italia.

Gli studenti, oltre ad un Corso speciale di Economia politica e ad elementi di Diritto processuale civile, di Diritto e procedura penale e di Diritto Corporativo, seguono quattro Corsi di specializzazione in Economia aziendale, in Tecnica amministrativa delle aziende industriali, in Tecnica commerciale e bancaria ed in Contabilità di Stato. Lo studente che ha seguito questi corsi e le relative esercitazioni, sarà idoneo, oltre che all'insegnamento della Ragioneria e della Tecnica, ad assumere gli incarichi più delicati ed elevati nella pubblica Amministrazione.

Ai due Magisteri possono essere ammessi anche i provenienti dalle Facoltà giuridiche, data la riconosciuta equipollenza fra la laurea in Economia e commercio e quella in Legge.

Non meno importanti sono le modifiche arretrate al nostro Corso di Lingue moderne. Esso con la più corretta qualifica di corso di *Lingue e Letterature straniere* viene ordinato in modo analogo alla laurea in Lingue e letterature stra-

niere delle *Facoltà di magistero*. Il corso è più razionale ed organico nella sua struttura didattica e meno faticoso per i giovani. Oggi che l'Ordinamento del 1936 è stato abrogato possiamo dire chiaramente che esso costituiva una vera anomalia sia per la sua difficile struttura, sia per la eccessiva versatilità linguistica che presumeva ed esigeva negli studenti. Meritano un vero elogio, e non sono pochi, coloro i quali hanno osato affrontare e per un triennio seguire quel corso faticoso e complicato. La nostra Facoltà ha tratto immediato profitto dal nuovo ordinamento per istituire una *Cattedra di Lingua e Letteratura spagnola*. Abbiamo anche chiesto al Ministero di bandire il concorso onde coprire la cattedra con un professore stabile e dare all'insegnamento della Letteratura Spagnola a Venezia un assetto definitivo che vogliamo augurarci sappia al più presto assurgere alle nobilissime tradizioni delle cattedre di Letteratura inglese, francese e tedesca. Da questo anno Venezia ha l'insegnamento delle quattro letterature fondamentali europee e fra queste può con orgoglio menzionare la Letteratura spagnola che per i suoi secolari influssi sul movimento letterario italiano, per le ricchezze della sua fantasia, per il fascino della sua lingua non può essere coltivata senza i maggiori effetti per la formazione letteraria dei nostri giovani. Se la sorte ci sarà propizia, nella scelta del titolare, non abbiamo dubbi sull'esito del nostro esperimento. La cattedra di Letteratura spagnola affidata ad un professore di ruolo, costituirà un privilegio per Venezia, perchè sarà l'unica cattedra di ruolo che esisterà in Italia. L'insegnamento di questa grande letteratura ha notevole importanza pratica, perchè nella nostra Scuola media scarseggiano gli insegnanti di Spagnolo ed è presumibile che i nostri laureati possano presto trovare onorevole collocamento nell'insegnamento. Nè si dimentichi il significato morale e politico della costituzione della cattedra in questo momento storico che segna una intima ripresa delle relazioni politiche con il grande popolo iberico rigenerato nella dura guerra civile.

AMMINISTRAZIONE

Nello scorso aprile si è chiusa in modo soddisfacente una spiacevole controversia fra la nostra Amministrazione e il Comune di Venezia in merito alla partecipazione del Comune alle spese dei restauri e della sistemazione dell'annesso fabbricato. Mercè l'autorevole intervento di S. E. il Prefetto Catalano, il Comune ha accettato per grande parte il lodo, favorevole al R. Istituto, dell'Ingegnere Capo del Genio Civile di Venezia. Permettetemi di ringraziare pubblicamente S. E. il Prefetto Catalano, che in ogni occasione segue con intelligente amore le cose del nostro Istituto.

Il contrasto col Comune non era solo di ordine materiale, ma aveva per noi il significato di salvaguardare i diritti tradizionali dell'Istituto per gli oneri del Comune in ordine alla manutenzione degli edifici universitari. Non poteva l'attuale Consiglio pregiudicare la situazione giuridica ereditata dai nostri predecessori.

Nel Consiglio di Amministrazione, in luogo del Gr. Uff. Garioni, che rappresentava la Provincia, è venuto il Dott. Giacomo Protti. Egli è Rettore della Provincia e Presidente dell'Unione Provinciale Fascista dei Professionisti ed Artisti. Cessa dalla carica il Gr. Uff. Marco Ara, per dimissioni volontarie, e il Dott. Bonifacio Loy, R. Intendente di Finanza per essere cessato dal servizio per limiti di età.

Il Corpo insegnante manda un saluto riconoscente sia al Prof. Garioni che al Gr. Uff. Marco Ara ed al Comm. Bonifacio Loy, che diedero all'Istituto un contributo impareggiabile di operoso consiglio e di intelligente esperienza.

Al Dott. Giocondo Protti il nostro cordiale benvenuto, con l'augurio che la sua presenza possa rendere sempre più stretti i vincoli che devono legare la Università veneziana alla Provincia.

Importante avvenimento della vita cittadina è la nomina del nuovo Podestà in persona del Conte Marcello. Profes-

sori e studenti riaffermiamo, all'eminente cittadino, la nostra stima. Siamo sicuri che nel nuovo Podestà il R. Istituto avrà un amico sicuro ai fini del suo sviluppo, che è interesse cittadino e interesse nazionale.

STUDENTI

Nell'anno accademico 1937-38 gli studenti iscritti (compresi quelli fuori Corso) furono 1956 dei quali 23 stranieri.

Questo notevole numero di studenti era suddiviso:

Facoltà di Economia e Commercio: n. 914

Sezione Lingue e Letterature Straniere: n. 1042.

La condotta degli studenti è in complesso soddisfacente sotto l'aspetto civile e fascista. In pochi casi, dolorosi, la Facoltà ha dovuto infliggere delle punizioni. Sotto l'aspetto del profitto negli studi, non possiamo purtroppo dire altrettanto. Mi richiamo alla mia relazione dell'anno scorso circa il visibile rilassamento degli studenti di fronte ai loro doveri universitari. Persiste, specie nel corso di Economia, scarsa frequenza alle lezioni e quel minor interessamento agli studi che si rivela nel suo aspetto negativo al momento critico degli esami speciali ed allo sbocco della laurea.

Manca ai giovani la spinta della curiosità per le discipline che debbono studiare. Tranne eccezioni notevoli e degne di ogni encomio, la maggioranza segue i corsi universitari senza entusiasmo e con scarsa fede nell'importanza di tali corsi.

Questi giovani ritengono forse che il periodo universitario sia una necessità secondaria per ottenere una sistemazione pratica, non una fase formativa essenziale per ben vivere. Scarso slancio nell'integrare, con sforzo proprio, quanto è fatto nelle lezioni; si studia insomma per l'esame, non per conoscere; per dovere di ufficio, non per interesse dello spirito. Comprendiamo come le esigenze pratiche bussino molto spesso alla porta e rendano frettoloso il cammino di questi giovani; non ignoriamo come nelle file di questi studenti vi

siano purtroppo talvolta dolorose miserie e come tutto ciò renda difficile la vibrazione all'interesse astratto e la ricerca del vero come fine a se stesso. Ma, in quest'ora, che è certamente la più solenne dell'anno accademico, vogliamo dire ai giovani studenti che il disagio economico deve *essere sprone al lavoro e come a buoni fini pratici si possa pervenire assai più facilmente se si è preparati alla severa speculazione, che non attraverso i viottoli di una affrettata preparazione.*

La Facoltà è consapevole della duplice esigenza dello studente che deve prepararsi all'esercizio professionale e insieme seguire degli studi di ordine teorico ed è perciò che i nostri corsi sono integrati da numerose esercitazioni. E' mia convinzione che più che il numero delle lezioni, giovi allo studente la frequenza alle esercitazioni; e abbiamo l'orgoglio di dire che Ca' Foscari più di ogni altra Università, forse, ha risolto questo problema ed offre allo studente i mezzi per una felice combinazione fra la duplice ed in parte contraddittoria esigenza.

LAUREATI E DIPLOMATI

Nella sessione di marzo ed in quella estiva, furono conseguite 61 lauree delle quali 42 in Economia e Commercio e 19 in Lingue e letterature straniere. Conseguì la laurea con pieni voti assoluti e lode la sig.na Laura Schreiber, in Lingue e letterature straniere.

Nella sessione autunnale i laureati sono stati 106, di cui 69 in Economia e Commercio e 37 in Lingue e letterature straniere. Conseguirono la laurea con pieni voti assoluti e lode i sigg. Pasquale Montanaro e Giorgio Viaro, in Economia e commercio e le sig.ne Carmela Aiello, Margherita Cerutti, Maria Massa e Leila Pettorelli Lalatta, in Lingue e letterature straniere.

La percentuale dei respinti negli esami speciali, è stata del 17%. Se si aggiungono le numerose approvazioni col 18, si vede come questa media sia sconcertante.

Fra le sessioni estiva ed autunnale conseguirono il Diploma dei nostri Corsi di Magistero otto candidati: sette in Economia e Diritto e uno in Ragioneria.

L'Istituto fu nel decorso anno sede degli esami di Stato per l'abilitazione all'esercizio della professione in materia di Economia e Commercio. Ai predetti esami si presentarono quattro candidati, tutti dichiarati idonei.

L'Istituto ha avuto anche quest'anno il lusinghiero onore di essere richiesto di segnalare i suoi migliori laureati da parte di varî Enti pubblici, di grandi Imprese private, di Scuole medie. Avemmo richieste del genere dal R. Istituto Tecnico di Rovigo, dal Credito Italiano, dal Lanificio Marzotto, dal Banco di Roma, dalla Banca d'Italia, dall'Ufficio Provinciale delle Corporazioni di Como, dal Banco di Napoli, dalla Società Montecatini (sede di Milano), dalla Società Coloniale Italiana di Roma, dal Consorzio per il Mercurio di Roma.

Dobbiamo dire, del resto con grande soddisfazione, che quasi tutti i nostri più bravi laureati trovano pronto e spesso brillante collocamento. Sicura è la sistemazione per i laureati con alte votazioni. Oggi anche le modeste aziende comprendono il valore, non solo formale, ma quotidiano, della laurea e preferiscono il giovane che ha saputo coronare il proprio studio con una brillante votazione di laurea.

ATTIVITÀ SCIENTIFICA

Nella Collana Ca' Foscari, sono state pubblicate opere di nostri Incaricati che sono meritevoli di menzione. Il Prof. Manlio Resta ha scritto sul « Capitale fisso e trasformazione industriale » nel quale studia la funzione ed il comportamento economico dei capitali fissi nel tempo. Il problema, che è stato oggetto all'estero di qualche indagine, non ha precedenti in Italia. Il tema è trattato dal Prof. Resta con metodo ed esattezza: egli studia il problema, sia sotto il profilo della mobilità del capitale fisso che sotto l'aspetto della

liquidità. E' un lavoro fine e originale che, mentre onora l'Autore, dà notevole lustro alla Collana.

Il Prof. Giulio La Volpe ha pubblicato « Ricerche di dinamica economica corporativa ». In questo perspicuo lavoro il Prof. La Volpe dà prova di forte temperamento critico quando indaga problemi molto ardui dell'equilibrio dinamico corporativo; problemi di origine generale assai vasta, sono affrontati dal La Volpe con capacità ed originalità. I due libri del Resta e del La Volpe pongono questi due giovani nella schiera dei nostri migliori economisti e siamo lieti di mandare ad essi le espressioni del più vivo compiacimento della Facoltà veneziana, che li ha prescelti e chiamati a Venezia. La Collana Ca' Foscari si arricchirà quest'anno di un altro volume sul pensiero di Agostino Cournot. Saranno raccolti in detto volume scritti che ad iniziativa nostra vennero preparati da autorevoli Economisti e Filosofi italiani e stranieri. Essi sono i Proff. Amoroso, Baudin, Bordin, La Harpe, Roy, von Mises. Nel volume compaiono poi due scritti del Collega de Pietri-Tonelli e di chi vi parla.

Nessun contributo è stato dato quest'anno alla Collana Ca' Foscari da parte della Sezione di Lingue e Letterature Straniere.

La Collana ha raccolto le orazioni sul Bimillenario augusteo tenute a Ca' Foscari dai Proff. Castiglioni, De Francisci, Marchesi e Paribeni.

I Proff. Resta e La Volpe hanno partecipato al Congresso delle Scienze ed al Convegno di Filosofia in Bologna.

Al V Congresso di Studi Romani in Roma (aprile 1938) ha partecipato, con una comunicazione « L'orma della lingua di Roma nel lessico e nella toponomastica del Bruttium », il Prof. Giovanni Alessio, nostro Incaricato di Glottologia.

Al Congresso di Venezia per lo sviluppo della Sperimentazione, nello scorso settembre, hanno partecipato i professori de Pietri-Tonelli, Rotini e chi vi parla. Il Prof. Rotini ha presentato due comunicazioni: una su « Tannino ed ami-

lasi » e l'altra su « le industrie fermentative minori ». Il Prof. Rotini rappresentò inoltre l'Istituto al X Congresso Internazionale di Chimica in Roma.

Ad iniziativa del Seminario di Letteratura tedesca, il Prof. Franz Koch ha parlato su Rainer Maria Rilke: è stata tenuta inoltre nelle nostre Sale una esposizione di riviste tedesche promossa dalla Akademischer Austauschdienst.

LABORATORI

L'attività dei nostri Laboratori è stata molto fervida: Il Laboratorio di Politica Economica ha continuato lo svolgimento dei « Diagrammi della politica economica del Fascismo, dalla marcia su Roma alla costituzione dell'Impero », e la sistemazione dei provvedimenti economici e corporativi del Fascismo nel « repertorio » del quale abbiamo già dato notizia l'anno scorso. I Laboratori di Economia aziendale e di Economia Politica Corporativa, come quelli di Geografia economica, di Matematica, di Diritto e di Statistica, hanno sviluppato la loro attività per la formazione degli Schedari per materia e per la raccolta dei dati. Il Laboratorio di Merceologia continua la sua opera per il Pubblico e gode ormai buona fama, nonostante la sua giovane età, nell'ambiente commerciale e industriale. Durante l'anno accademico ha compiuto:

a) 106 analisi per il pubblico e 6 perizie per l'Autorità giudiziaria;

b) alcune indagini sopra i progetti dell'Ente Nazionale per l'unificazione nell'industria per conto del Ministero delle Corporazioni;

c) analisi per il concorso del granoturco 1938.

Si è interessato di ricerche dirette all'utilizzazione di alcuni sottoprodotti agrari per la preparazione di sostanze alimentari e di cellulosa nobile per la industria del rayon e degli esplosivi. E' stato allestito un procedimento per la pre-

parazione degli estratti vegetali utilizzando alcuni sottoprodotti agrari ricchi di proteine, ed ha quindi contribuito all'autarchia in questo campo di prodotti alimentari.

Un'altra serie di indagini è stata compiuta nel campo della utilizzazione dei sarmenti di vite, che in certe regioni non vengono interamente utilizzati nelle aziende agricole. I sarmenti di vite sono stati impiegati nella preparazione della cellulosa, adottando un procedimento alla soda opportunamente modificato allo scopo di giungere ad un prodotto quasi interamente costituito da α cellulosa o cellulosa nobile.

Il rendimento in cellulosa nobile calcolato su vitigni secati all'aria è stato, nelle diverse prove compiute sopra qualche chilogrammo di materiale, del 18%.

Data la ricchezza in idrati di carbonio dei sarmenti di vite, è stato pure indagato il possibile sfruttamento del materiale ai fini della produzione di alcool come prodotto secondario. I liquidi ottenuti con il trattamento preliminare del materiale greggio contengono un quantitativo di zuccheri riduttori uguale a circa 18 Kg. per ogni 100 Kg. di materiale greggio.

Sono state pure eseguite alcune ricerche sulla fermentazione gluconica promossa da muffe. I risultati delle ricerche sono significativi dato l'alto rendimento in gluconato di calcio ottenuto nelle prove, circa un Kg. di gluconato di calcio per ogni Kg. di glucosio fermentato.

I Laboratori della Facoltà di Economia e Commercio sono stati integrati con la costituzione di un Laboratorio di Scienza delle Finanze e Diritto Finanziario affidato alla direzione del collega Prof. Ezio Vanoni.

I Seminari di Letteratura francese, inglese e tedesca hanno svolto un'efficace opera per la preparazione degli studenti alle lauree. Nell'anno prossimo, se riusciremo a superare le tiranniche esigenze dello spazio ed avere i mezzi materiali speriamo di poter costituire il Seminario di Letteratura spagnola.

INSEGNAMENTI

Notevoli sono le variazioni nel nostro Corpo insegnante.

I provvedimenti legislativi sulla politica della razza hanno messo a riposo di ufficio il Prof. Gino Luzzatto, Ordinario di Storia Economica, il Prof. Adolfo Ravà, Incaricato di Istituzioni di Diritto privato e revocata la libera docenza al Prof. Gustavo Sarfatti, di Diritto Marittimo.

E' cessato dal servizio per raggiunti limiti di età, il Prof. Rigobon, Ordinario di Tecnica industriale e commerciale, bancaria e professionale.

Il Prof. Luzzatto era dal marzo 1923 Ordinario di Storia Economica. Fu anche Incaricato di Geografia economica e Rettore dell'Istituto dal 16 marzo al 15 novembre 1925.

Il Prof. Pietro Rigobon faceva parte della Facoltà da oltre trenta anni. Fu Rettore di questa Scuola dal 16 marzo 1917 al 31 marzo 1919. Presiedette l'Associazione fra gli antichi Studenti, fu membro del Consiglio di amministrazione. Tutti lo apprezzavano per la sua probità, per la sua grande bontà. Diede alla nostra Scuola grande entusiasmo e operosa attività.

Il Prof. Adolfo Ravà, Ordinario di Filosofia del Diritto nella Università di Padova, insegnava a Ca' Foscari da molti anni Istituzioni di diritto privato.

Il Prof. Rolando Quadri e il Prof. Valentino Dominedò, valorosi entrambi, sono cessati dall'ufficio, il primo per l'esaurimento dei corsi della sezione Consolare, il secondo perchè chiamato altrove. A tutti il nostro saluto e il nostro augurio.

Al Prof. Dominedò, vincitore del recente concorso di Economia politica corporativa, i nostri più vivi rallegramenti.

Cessano dalla carica di assistenti il Prof. Manlio Fabro e la Dott. Elsa Campos.

Per coprire le cattedre rimaste vacanti a seguito dei mo-

vimenti sopra indicati, o per nuova istituzione, la Facoltà ha chiamato il Prof. Gino Giordano Dell'Amore, Straordinario di Tecnica industriale e commerciale e Incaricato di Tecnica bancaria e professionale e di Tecnica commerciale e bancaria (corso di magistero in Economia aziendale); il Prof. Carlo Alberto Dell'Agnola alla cattedra di Matematica generale; il Prof. Amintore Fanfani, Straordinario di Storia economica presso l'Università Cattolica del « Sacro Cuore » di Milano, alla cattedra di Storia economica e a quella di Storia delle dottrine economiche; il Prof. Alberto Trabucchi alla cattedra di Istituzioni di diritto privato e a quella di Diritto civile; il Prof. Manlio Resta alla cattedra di Economia coloniale; il Prof. Arnaldo Marcantonio alla cattedra di Contabilità di Stato; il Prof. Francesco Menestrina alla cattedra di Diritto processuale civile.

Nella sezione di Lingue e letterature straniere abbiamo invitato il Prof. Leonardo Ricci per la Geografia; il Prof. Guido Rossi per la Storia della filosofia; il Prof. Luigi Stefanini, Straordinario di Pedagogia presso la R. Università di Padova, per la Pedagogia e il Prof. Alfredo Cavaliere per l'incarico della nuova cattedra di Lingua e letteratura spagnola.

Si deve poi osservare che il Prof. Giovanni Alessio è passato dalla Glottologia alla Filologia germanica; il Prof. Angelo Genovesi dal Diritto processuale civile al Diritto e procedura penale e il Prof. Erminio Troilo dalla Storia della filosofia alla Filosofia.

Per effetto del recente ordinamento altri professori insegnano le seguenti discipline: Prof. Albino Uggè, anzichè di Demografia è incaricato di Demografia generale e Demografia comparata delle razze; Prof. Lodovico Barassi, anzichè di Diritto corporativo è incaricato di Diritto corporativo e diritto del lavoro; Prof. Ezio Vanoni, anzichè di Diritto finanziario e scienza delle finanze è incaricato di Scienza delle finanze e diritto finanziario.

Sono stati designati assistenti per l'anno accademico

1938-39, oltre quelli in carica, il Prof. Lino Azzini, già assistente comandato al Laboratorio di Economia aziendale e di ragioneria, assistente ordinario; il Dott. Stefano Cappelletti, assistente per provvisorio incarico al Laboratorio di Tecnica industriale e commerciale, bancaria e professionale; il Dott. Carlo Mengarelli, assistente per provvisorio incarico al Laboratorio di Statistica e il Dott. Aldo Sandulli, assistente per provvisorio incarico al Seminario giuridico.

Ai nuovi Insegnanti, preceduti da alta fama e provenienti da Atenei illustri, il nostro cordiale e deferente saluto.

Questa relazione deve annoverare la nota dolorosa di alcuni lutti. Il 5 ottobre 1938 cessava di vivere ad Assisi il Prof. Avv. Luigi Armani, professore emerito, già nostro Ordinario di Diritto pubblico interno. Aveva insegnato presso questo Istituto per oltre trenta anni: aveva diretto l'Istituto nel triennio 1919-1922, coperti vari incarichi di materie giuridiche. Il suo ricordo è ancora vivo in quanti lo conobbero sia per la cristallina dirittura del carattere che per l'alta sapienza giuridica. Era un giurista di vecchio stampo che praticava il giure con coscienza civile, come una missione. Ai suoi funerali l'Istituto ha partecipato con una delegazione presieduta dal Prof. Tosato e con il gonfalone di Ca' Foscari. Il Prof. Armani ha legato alla Scuola la sua biblioteca.

Nel maggio 1938 moriva a Milano il Prof. Cristofolini, Ordinario presso la R. Università di Pavia, che fu nostro insegnante di Diritto processuale civile nel 1926-27 e incaricato di Diritto Commerciale nel 1930-31, giurista sottile e fine, di grande penetrazione e di alto ingegno. Alle famiglie Armani e Cristofolini il mesto ricordo di questa Assemblea.

Non meno dolorosi sono i lutti da annoverarsi fra gli studenti: Michele Zanier del secondo anno di Lingue e letterature straniere, è morto in Arta (provincia di Udine).

Particolare segnalazione meritano poi, per la gloria che li accompagna, due lutti: Tenente pilota Aurelio Pozzi, studente fuori corso, e Sottotenente pilota Mario Cenzi del primo anno di Economia e commercio, caduti in Spagna. Non

abbiamo precisi ragguagli sulle circostanze della loro morte, e se fossero volontari e in quale località: Sappiamo solo che sono caduti nell'adempimento del loro dovere per la difesa del buon nome d'Italia e della fede Fascista.

Vada ad essi il tributo della nostra commossa ammirazione e la promessa di non mai dimenticarli.

CELEBRAZIONI

Il 4 marzo 1938, in occasione della morte del Poeta soldato Gabriele d'Annunzio, il R. Istituto ha indetto una solenne commemorazione, che venne tenuta nell'Aula Magna dal Prof. Arturo Pompeati, nostro collega per l'insegnamento della Letteratura italiana. La figura del Poeta, che oltre al posto che occupa nel mondo delle lettere, ha titolo di perenne benemerenzza per la sua azione militare e politica dal 1915 al 1919 in ore veramente decisive per la Patria, non poteva non essere oggetto di un particolare riguardo, ed oggi crediamo doveroso rievocare la grande figura del Solitario di Gardone, perchè venga a rivivere nella mente dei giovani che ci ascoltano. L'Istituto ha pure commemorato l'opera dell'Economista francese A. Cournot con un ciclo di sei conferenze, delle quali abbiamo fatto cenno. Il Prof. Ugo Spirito ed il Prof. Erminio Troilo hanno commemorato Cartesio nel bicentenario del « Discorso sul Metodo »: l'On. Egilberto Martire ha rievocato la figura del Cardinale Massaia, pioniere dell'Italia in Etiopia.

CORSI PER STRANIERI

Il R. Istituto ha tenuto a che i Corsi per Stranieri, che da alcuni anni erano immigrati ad altra istituzione cittadina, ritornassero nella loro sede naturale, in Ca' Foscari, sia perchè qui avevano avuto origine, sia per il maggior titolo

che l'Istituto Superiore aveva ad organizzare un Corso di cultura letteraria ed artistica per stranieri.

Il corso si è svolto dal 1° al 30 settembre, ed è riuscito nel modo più incoraggiante; inaugurato da un discorso del Sen. Innocenzo Cappa, il Corso ebbe numerosi frequentatori, provenienti da dodici nazioni. Tennero le lezioni: i Proff. Lorenzetti, Valeri, Pompeati, Brunetti, Fogolari, Marangoni, Fiocco, Maranini. Tutti gareggiarono per bravura al fine di rendere efficaci i corsi e gradita la permanenza fra noi degli ospiti.

Nel prossimo anno confidiamo di poter sviluppare la iniziativa ampliandola nel campo letterario-artistico con delle « Lecturae Dantis » e dei corsi di Storia dell'Arte e di Storia della musica. Speriamo inoltre, per accordi intercorsi col Centro Volpi di Elettrologia, di poter organizzare un Corso di Elettrologia, al quale inviteremo quanti di ogni paese di Europa si interessano ai problemi di fisica pura e di elettricità. Per dare maggiore notorietà in tutto il mondo ai nostri Corsi per Stranieri, abbiamo preso accordi con la Presidenza della Biennale d'Arte veneziana in guisa da coordinare il nostro lavoro a quello che la Biennale va svolgendo, in modo che il Corso degli Stranieri diventi una delle ordinarie attività artistiche-culturali della Estate veneziana.

Cade acconcio dire che il Corso per Stranieri è oggi sotto la diretta sorveglianza del Ministero degli Esteri attraverso l'*Istituto per le Relazioni culturali con l'estero*.

L'anno che oggi si inaugurerà è il 71° di vita del nostro Istituto: la nostra relazione, pur tenuta nei limiti ristretti di esclusiva competenza accademica, credo vi abbia dato una obiettiva esposizione di fatti e di dati. Noi sappiamo con ciò di avere risposto al nostro dovere verso la città e la cultura nazionale, sappiamo d'aver fatto quanto era possibile nello interesse di questo R. Istituto e dei suoi altissimi compiti, che oltrepassano la laguna e sono di competenza della Nazione.

L'Istituto Superiore di Venezia è ormai compatto e uni-

voco, disciplinato agli ordini del Regime e del Duce, in tutte le forze che lo compongono, al servizio dell'Italia. Sarà nostro orgoglio ed unica ambizione di formare in queste Aule dei cittadini consapevoli e probi, degli insegnanti che sentano la loro opera come una missione, dei soldati, pronti a servire, colla vita e colla morte, la Patria.

RELAZIONE DEL SEGRETARIO
DEL GRUPPO FASCISTI UNIVERSITARI

Come ho già fatto lo scorso anno desidero iniziare la mia relazione portando il cameratesco, affettuoso, grato saluto degli universitari fascisti ai camerati reduci dall'Africa e dalla Spagna. A coloro cioè che hanno saputo tradurre nella più viva realtà il motto del fascista universitario « Libro e Moschetto ».

Ed essi debbono costituire per noi esempio poichè si affacciano alla vita professionale con una sufficiente preparazione scolastica e temprati dalla dura esperienza della guerra.

Adempiuto a questo gradito dovere vi darò con opportuna concisione alcune notizie che spero siano sufficienti a rendere apprezzabile l'attività del GUF.

Non farò dei nomi. I camerati che durante quest'anno di attività hanno prestato la loro opera sono paghi di aver compiuto con disinteresse il loro dovere e non chiedono pubblici riconoscimenti perchè sono dotati tutti di sufficiente spirito fascista per poter lavorare solo spinti da una fede e per il prestigio del GUF.

I risultati, data l'entità numerica del nostro GUF, possono essere considerati soddisfacenti e tuttavia non ci permettono di sostare perchè i GUF minori incalzano, nè d'altra parte è nostra abitudine considerare inaccessibili le prime posizioni. Ma è necessario molto lavoro e molta fede da parte di tutti Voi.

Il bilancio quest'anno è stato notevolmente aumentato senza tuttavia consentirci di rimanere nei limiti segnati, poichè le attività vanno moltiplicandosi con ritmo così intenso da non consentire neppure la realizzazione dei programmi minimi. Bisogna che questo bilancio venga opportunamente irrobustito da contributi di enti locali, e a questo

proposito faccio presente che Università e GUF hanno mete comuni e reciprocità di interessi.

I fascisti universitari dell'anno XVII sanno troppo bene che la loro preparazione non si esaurisce nella scuola, ma si completa in quella palestra di enorme importanza politica e sociale che è il GUF. Ed è perciò compito della città potenziare nel maggior grado questi due organismi sia pure con qualche sacrificio economico, che Venezia del resto ha sempre dimostrato di saper fare, quando ne sia ritenuta degna una qualche iniziativa.

Il problema della Sede del GUF sta anche per essere risolto. Voi avrete la possibilità, che finora vi è stata preclusa, di avere un magnifico ambiente situato proprio alle porte di questo Istituto, un ritrovo che oltre a rappresentare un coefficiente di fusione e collaborazione fra voi e i vostri gerarchi, vi offrirà anche molti dei conforti che Voi potrete desiderare, e non dico tutti, perchè non so fino a dove possono giungere i vostri desideri. Fra qualche giorno inaugureremo assieme questa nuova sede che sono certo sarà frequentatissima. Prima di finire vi rinnovo una esortazione che sono certo verrà ascoltata poichè non ha la pretesa di suscitare sentimenti inesistenti, ma solo di sorpassare qualche punto morto: Lavorare, per i vostri studi, per le vostre competizioni, senza soste, con entusiasmo.

Il tempo impiegato nel lavoro non è mai perduto anche se di esso non si possono cogliere subito i frutti. Il GUF ha bisogno di tutti voi. Non dobbiamo dimenticare che la nostra organizzazione ha il compito della formazione dei quadri del Regime e l'universitario fascista deve sentire l'orgoglio di questa responsabilità. Richiamo la vostra attenzione su disposizioni e provvedimenti recenti e cioè sull'abolizione del « lei » e sulla questione ebraica. Per la prima Vi invito soltanto a superare con l'intelligenza e la duttilità di cui siete dotati, abitudini che non sono tradizioni e a non perdere l'occasione di impartire qualche lezione di stile a vostri interlocutori. Per la seconda Voi

dovrete essere all'avanguardia per ortodossia ed intransigenza. Non intendo addentrarmi nella trattazione del problema che viene quotidianamente ed eloquentemente illustrato, ma se qualcuno di voi avesse ancora qualche forma di sentimentalismo fuori posto, sarà bene che questo qualcuno ricordi che una fede che si abbraccia non si discute e che non si può dimenticare il giuramento che lega a questa fede: « Giuro di eseguire senza discutere gli ordini del Duce ».



POZZI AURELIO

POZZI AURELIO

Partecipava alla guerra di Spagna quale Tenente pilota dell'Arma azzurra. Il 15 luglio 1938-XVI, durante la esecuzione d'un bombardamento con conseguente esplosione del carico di bombe, precipitava trovandovi morte gloriosa.

Ricompense già concesse:

Medaglia d'oro al valor militare alla memoria - con la seguente motivazione:

« Ufficiale pilota, volontario in missione di guerra per l'affermazione degli ideali fascisti, già ripetutamente distintosi per valore e coraggio in precedenti combattimenti, è stato esempio di eccezionale attività bellica sempre pronto ad ogni più rischiosa missione, spesso quale capo equipaggio di apparecchio da bombardamento veloce.

In diciassette mesi di campagna eseguiva 218 azioni di guerra colpendo efficacemente il nemico nei più lontani obbiettivi dopo aver superato intenso e preciso sbarramento di fuoco contraereo che più volte colpiva il suo apparecchio anche in parti vitali.

Attaccato ripetutamente dalla caccia avversaria costituita talvolta da grosse formazioni, accettava il combattimento con indomita tenacia riuscendo sempre a respingere gli attacchi.

Dopo aver costantemente confermato le sue alte virtù di combattente, la sua elevata preparazione spirituale e la sua indefettibile fede nella buona causa, cadeva da valoroso sul campo durante un'azione offensiva di particolare difficoltà ».

Cielo di Spagna, 15 Luglio 1938-XVI.

Medaglia d'argento al valor militare - con la seguente motivazione:

« Volontario in una missione di guerra per l'affermazione degli

ideali fascisti, durante sei mesi di campagna dava chiare prove del suo valore guerriero combattendo con slancio ed entusiasmo.

Nelle numerose azioni della battaglia di Brunete cui partecipava quale Primo Pilota di apparecchio da bombardamento veloce, pur di assolvere la missione, superava la violentissima reazione contraria, trascurando il grave pericolo costituito dalla presenza della caccia avversaria, e confermava le sue brillanti virtù di combattente ardentissimo, l'alta elevazione spirituale e la indefettibile fede per la causa abbracciata ».

Cielo di Spagna, Maggio-Agosto 1937-XV.

Medaglia di bronzo al valor militare - con la seguente motivazione:

« Volontario in missione di guerra per l'affermazione degli ideali fascisti, quale capo equipaggio da bombardamento, partecipava a numerose azioni belliche, dimostrando in ogni circostanza, sprezzo del pericolo e valore ».

Cielo di Spagna, Febbraio-Maggio 1937-XV.

Le suddette decorazioni furono appese al petto del Padre e della Madre dell'eroico Caduto nella ricorrenza dell'Annuale XVI dell'Aeronautica, il 28 Marzo 1939-XVI, da S. E. il Duce.

Medaglia Militare Spagnola - Il Generalissimo Franco concesse alla Memoria la *Medaglia Militare*, insigne fra le onorificenze dell'Esercito Spagnolo, in riconoscimento dell'eroico sacrificio.

CENZI MARIO



CENZI MARIO

Il giorno 14 luglio 1938-XVI, durante una crociera di vigilanza nella zona di Sarrion (Spagna), il Gruppo del quale faceva parte impegnava combattimento contro apparecchi da caccia nemici di scorta ad una formazione da bombardamento.

Nel combattimento sostenuto contro forze avversarie numericamente superiori, e durante il quale venivano abbattuti cinque caccia nemici, il Sottotenente pilota CENZI precipitava col suo apparecchio presso la Puebla de Valverde.

Ricompense già concesse:

Medaglia d'argento al valor militare - con la seguente motivazione:

« Volontario in missione di guerra per l'affermazione degli ideali fascisti partecipava, quale Pilota da caccia, a numerose scorte e crociere dimostrando in ogni circostanza belle doti di combattente, spirito di sacrificio ed elevate virtù militari ».

Cielo di Spagna, Gennaio-Aprile 1938-XVI°.

Medaglia Militare Spagnola - Il Generalissimo Franco concesse alla Memoria la *Medaglia Militare*, insigne fra le onorificenze dell'Esercito Spagnolo, in riconoscimento dell'eroico sacrificio.

Ricompense in corso:

Proposta di Medaglia d'oro al valor militare alla memoria.

NORME E PARTICOLARITÀ INERENTI ALLE ISCRIZIONI
ALLE TASSE E ALLE BORSE DI STUDIO

1. - Per l'immatricolazione e l'iscrizione ad uno dei corsi di laurea oppure ad uno dei corsi annuali per il diploma di magistero, occorre presentare: *domanda* su carta da L. 4.— (al M.co Rettore) contenente le seguenti indicazioni: nome dei genitori, condizione o professione del padre, luogo e data di nascita del richiedente, religione professata e dichiarazione di non appartenenza alla razza ebraica, residenza della famiglia, corso di laurea o di diploma al quale intende iscriversi; *certificato di nascita* legalizzato dal Tribunale; *due fotografie* formato tessera, di cui una autenticata; *titolo di studio* (diploma originale o certificato provvisorio); L. 4.— o personalmente oppure esclusivamente a mezzo vaglia ordinario postale intestato alla Segreteria per bollo erariale sul libretto d'iscrizione, e infine la *ricevuta* della prima rata delle tasse e soprattasse e dei contributi, come appresso indicati:

1 ^a RATEAZIONE (all'atto dell'immatricolazione o dell'iscrizione).	2 ^a RATEAZIONE (entro il 15 marzo)
Tassa d'immatricolazione L. 300.—	2. rata tassa iscrizione L. 225.—
1. rata tassa iscrizione » 225.—	2. rata soprattas. spec. integrativa » 75.—
1. » sopratt. spec. integrativa » 75.—	2. rata soprattassa esami » 75.—
1. rata sopratt. di esame » 75.—	
Contributo opere ass. e sportive » 25.—	L. 375.—
Contributo spese e danni » 15.—	Bollo quietanza » 1.—
Contributo Biblioteca » 20.—	
Contributo labor. e seminari » 10.—	Totale 2. rateazione L. 376.—
Tessera e libretto d'iscrizione . . . » 10.—	
	L. 755.—
Bollo quietanza » 1.—	
Totale 1. rateazione L. 756.—	

2. - Per l'iscrizione al 2^o, 3^o e 4^o anno dei corsi di laurea: *domanda* da L. 4.— al Rettore, e la *ricevuta* della prima rata delle tasse e soprattasse e dei contributi, secondo le cifre avanti indicate, meno l'importo della tassa d'immatricolazione e quello per tessera e libretto, vale a dire L. 446.—. Entro il 15 marzo dovrà essere corrisposta la 2^a rata, nell'importo di L. 376.—.

3. - Per la *regolazione della posizione fuori corso* (in cui si comprendono gli eventuali anni di interruzione durante il quadriennio) lo studente deve inoltrare, al principio dell'anno accademico, *domanda* da L. 4.— e versare la tassa d'iscrizione di L. 100.—. Entro il 15 marzo deve versare la soprattassa di esami di L. 150.—.

4. - Tutte le tasse e soprattasse debbono essere versate alla Esattoria Comunale di Venezia, previo ritiro in Segreteria di apposito bollettino di notificazione. Ottenuta la ricevuta del versamento, l'allievo deve depositarla in Segreteria. Lo studente che risiede fuori di Venezia, può inviare l'importo, unitamente al bollettino di notificazione, alla Esattoria Comunale di Venezia, che trasmetterà d'ufficio la ricevuta alla Segreteria. Eventualmente il versamento può essere fatto a mezzo del conto corrente postale N. 9/593 intestato all'Esattoria Comunale di Venezia con modulo da ritirarsi all'Ufficio postale.

ORDINE DEGLI STUDI PER LA LAUREA
IN ECONOMIA E COMMERCIO

Durata del corso degli studi: quattro anni.

Titoli di ammissione: diploma di maturità classica, di maturità scientifica, di abilitazione per i provenienti dagli Istituti tecnici commerciali, industriali, agrari, nautici e per geometri.

INSEGNAMENTI FONDAMENTALI

1 ^o ANNO	
Istituzioni di diritto privato;	Storia economica;
Istituzioni di diritto pubblico;	Geografia economica;
Matematica generale;	Lingua francese o spagnola;
Ragioneria generale e applicata	Lingua inglese o tedesca;
	Cultura militare.

2° ANNO

Diritto commerciale;
Matematica finanziaria;
Ragioneria generale ed applicata;
Geografia economica;
Statistica;
Economia politica corporativa;
Tecnica bancaria e professionale;
Lingua francese o spagnola;
Lingua inglese o tedesca;
Cultura militare.

3° ANNO

Diritto commerciale;
Matematica finanziaria;

Statistica;
Economia politica corporativa;
Scienza delle finanze e diritto
finanziario;
Tecnica industriale e commer-
ciale;
Merceologia;
Lingua francese o spagnola;
Lingua inglese o tedesca.

4° ANNO

Diritto corporativo e diritto del
lavoro;
Politica economica e finanziaria;
Economia e politica agraria.

INSEGNAMENTI COMPLEMENTARI

Diritto marittimo; Diritto amministrativo; Diritto internazio-
nale; Diritto processuale civile; Demografia generale e demografia
comparata delle razze; Tecnica del commercio internazionale.

Gli insegnamenti di « diritto commerciale », di « geografia eco-
nomica » e di « cultura militare » comportano un unico esame alla
fine del corso biennale; per gli altri insegnamenti biennali è prescri-
to l'esame alla fine di ciascun corso annuale, dovendosi il primo cor-
so considerare come propedeutico al secondo.

L'insegnamento triennale delle lingue estere comporta per cia-
scuna una prova scritta ed una orale alla fine del triennio.

Per essere ammesso all'esame di laurea lo studente deve aver
seguito i corsi e superato gli esami in tutti gli insegnamenti fonda-
mentali ed almeno in « due » da lui scelti fra i complementari, uno
al secondo anno e uno al terzo.

Dalla frequenza e dall'esame del corso di Cultura militare sono
esenti solo le donne, gli ecclesiastici, i ciechi, gli stranieri e gli uf-
ficiali in servizio permanente effettivo appartenenti al R. Esercito, alla
R. Marina e alla R. Aeronautica.

CORSO DI LAUREA IN LINGUE E LETTERATURE
STRANIERE

Per effetto di recenti disposizioni il corso di laurea in Lingue
moderne è stato trasformato nel corso di laurea in *Lingue e lettera-
ture straniere* secondo le norme qui appresso indicate.

La durata del corso degli studi è di quattro anni.

E' titolo di ammissione il diploma di maturità classica o di ma-
turity scientifica o di abilitazione magistrale.

Sono INSEGNAMENTI FON-
DAMENTALI:

- 1 - Lingua e letteratura italiana
(biennale);
- 2 - Lingua e letteratura latina
(biennale);
- 3 - Lingua e letteratura francese;
- 4 - Lingua e letteratura tedesca;
- 5 - Lingua e letteratura inglese;
- 6 - Lingua e letteratura spa-
gnola;
- 7 - Filologia romanza;
- 8 - Filologia germanica;
- 9 - Storia (biennale);
- 10 - Geografia;
- 11 - Cultura militare (biennale).

Sono INSEGNAMENTI COM-
PLEMENTARI:

- 1 - Storia della filosofia;
- 2 - Filosofia;
- 3 - Pedagogia;
- 4 - Lingua e letteratura russa;
- 5 - Lingua serbo-croata;

Lo studente deve seguire per tutti i quattro anni l'insegnamento
della lingua straniera alla quale intende dedicare i suoi studi e per
due anni quello di un'altra delle lingue straniere; egli può inoltre
seguire, pure per due anni, l'insegnamento di una terza lingua stra-
niera, nel qual caso può diminuire di uno il numero degli insegna-
menti complementari.

Nel corso di Storia (biennale) un anno deve essere dedicato alla
Storia medioevale ed un anno alla Storia moderna, alternativamente.

Lo studente deve sostenere una prova scritta di Italiano, una di

traduzione latina ed una di Cultura generale nella lingua straniera nella quale ha approfondito i suoi studi per il conseguimento della laurea.

Per essere ammesso all'esame di laurea, lo studente deve aver seguito i corsi e superato gli esami in tutti gl'insegnamenti fondamentali ed almeno in tre da lui scelti tra i complementari.

ORDINE DEGLI STUDI

L'ordine degli studi consigliato dalla Facoltà è il seguente:

1° ANNO

1. Lingua e letteratura italiana;
2. Lingua e letteratura latina;
3. Lingua e letteratura francese;
4. Lingua e letteratura tedesca;
5. Lingua e letteratura inglese;
6. Lingua e letteratura spagnola;
7. Cultura militare.

3° ANNO

1. Lingua e letteratura straniera scelta come materia quadriennale;
2. Storia;
3. Geografia;
4. Filologia romanza;
5. Un insegnamento complementare.

L'esame nella Lingua e letteratura straniera scelta come materia quadriennale consta di una prova scritta e di una prova orale. La prova scritta comporta un dettato in lingua straniera e una versione dall'Italiano per gli esami del 1° e del 2° anno; un dettato, una

2° ANNO

1. Lingua e letteratura italiana;
2. Lingua e letteratura latina;
3. Lingua e letteratura straniera scelta come materia quadriennale;
4. Lingua e letteratura straniera scelta come materia biennale;
5. Storia;
6. Un insegnamento complementare;
7. Cultura militare.

4° ANNO

1. Lingua e letteratura straniera scelta come materia quadriennale;
2. Filologia germanica;
3. Un insegnamento complementare.

versione dall'Italiano ed una composizione letteraria nella lingua straniera per gli esami del 3° e del 4° anno. La prova orale del 4° anno comprende la materia del corso ufficiale dell'anno e l'esame di Cultura generale, che verterà sopra un corso generale di Storia della letteratura dalle origini ai nostri giorni, di un corso di Storia politica e di un corso di Grammatica storica.

Lo studente che, superata la prova scritta in una sessione, non sostenga e non superi la prova orale nella medesima sessione, deve ripetere anche la prova scritta.

Lo studente ha l'obbligo di frequentare il Seminario della Lingua e letteratura straniera scelta come quadriennale e compiere i lavori che siano assegnati dal rispettivo Direttore.

L'esame di laurea consiste nella discussione della dissertazione scritta nella Lingua straniera prescelta come materia quadriennale.

Dalla frequenza e dall'esame di Cultura militare sono esenti solo le donne, gli ecclesiastici, i ciechi, gli stranieri, e gli ufficiali in servizio permanente effettivo appartenenti al R. Esercito, alla R. Marina e alla R. Aeronautica.

CORSI DI DIPLOMA DI MAGISTERO IN ECONOMIA E DIRITTO E IN ECONOMIA AZIENDALE

Si rende noto il nuovo ordinamento che, per effetto di recente decreto Ministeriale, viene conferito ai Corsi per il diploma di Magistero in Economia e Diritto e per il diploma di Magistero in Economia aziendale.

DIPLOMA DI MAGISTERO IN ECONOMIA E DIRITTO: DIPLOMA DI MAGISTERO IN ECONOMIA AZIENDALE:

Insegnamenti fondamentali:

- 1) Economia politica corporativa;
- 2) Storia delle dottrine economiche;

Insegnamenti fondamentali:

- 1) Economia politica corporativa;
- 2) Elementi di diritto processuale civile;

- | | |
|--------------------------------|---|
| 3) Contabilità di Stato; | 3) Elementi di diritto e procedura penale; |
| 4) Diritto civile; | 4) Ragioneria generale ed applicata - Economia aziendale; |
| 5) Diritto processuale civile; | 5) Tecnica amministr. delle aziende industriali; |
| 6) Diritto e procedura penale; | 6) Tecnica commerciale e bancaria; |
| 7) Diritto amministrativo; | 7) Contabilità di Stato; |
| 8) Diritto corporativo; | 8) Diritto corporativo. |
| 9) Economia coloniale. | |

I corsi per il conseguimento dell'uno o dell'altro dei predetti diplomi di magistero hanno la durata di un anno: al compimento del corso l'Istituto rilascia uno speciale diploma.

È titolo di ammissione per entrambi i corsi la laurea *in Economia e Commercio* (o altro titolo che fosse riconosciuto equipollente).

Per essere ammesso all'esame di diploma che si conclude con una lezione pratica, il candidato deve aver seguito i corsi elencati e superato gli esami di tutti gli insegnamenti fondamentali.

Si rammenta che i due diplomi sono congruamente valutati nei concorsi per cattedre di materie giuridiche ed economiche - e di Ragioneria e Tecnica commerciale negli Istituti tecnici. Inoltre il diploma di magistero in Economia e Diritto è titolo valido per l'ammissione nelle carriere delle Amministrazioni comunali e provinciali - ed entrambi sono particolarmente adatti per preparare i giovani che vogliono concorrere alle varie branche della pubblica Amministrazione.

REGOLAMENTO DEGLI ESAMI DI DIPLOMA DI MAGISTERO IN ECONOMIA E DIRITTO E IN ECONOMIA AZIENDALE

ART. 1.

Per essere ammesso all'esame di diploma lo studente deve aver seguito i corsi e superato gli esami in tutti gli insegnamenti fondamentali, e deve aver dato prova di attitudine all'insegnamento con una lezione pratica.

ART. 2.

L'esame di diploma comprende una prova scritta, una prova orale e una lezione pubblica.

Il candidato non è ammesso alla prova orale qualora la prova scritta abbia dato esito sfavorevole.

La prova scritta avrà per oggetto lo svolgimento di un tema scelto dal candidato tra due assegnati dalla Commissione esaminatrice: uno in Economia e uno in Diritto per il diploma in Economia e Diritto; uno in Ragioneria e uno in Tecnica per il diploma in Economia aziendale.

Per lo svolgimento della prova scritta il candidato dispone di sei ore di tempo.

La prova orale consisterà nella discussione del tema scritto svolto dal candidato, e in un esame di ordine generale, nell'ambito delle materie che rientrano nei programmi d'esame per l'abilitazione all'insegnamento dell'Economia e del Diritto e della Ragioneria nelle scuole secondarie.

ART. 3.

La lezione pubblica avrà per oggetto lo svolgimento di un tema scelto dal candidato fra due argomenti prestabiliti dalla Commissione esaminatrice.

Il candidato non è ammesso alla lezione ove l'esame di diploma abbia dato esito sfavorevole.

Per il diploma di Magistero in Economia e Diritto saranno presentati alla scelta del candidato un tema in Economia e uno in Diritto.

Per il diploma di Magistero in Economia aziendale saranno presentati alla scelta del candidato un tema in Ragioneria e un tema in Tecnica.

Tra l'assegnazione del tema e l'inizio della lezione pubblica vi sarà un intervallo di almeno 24 ore.

La lezione pubblica dovrà avere una durata minima di minuti 30.

ART. 4.

La Commissione esaminatrice, tanto per il conferimento del diploma di Magistero in Economia e Diritto quanto per il conferimento del diploma di Magistero in Economia aziendale è composta di sette membri.

Gli aspiranti al Diploma di Magistero in Economia e Diritto od a quello in Economia aziendale sono dispensati dagli esami, che avessero già sostenuto come complementari per il conseguimento della laurea in Economia e commercio.

REGOLAMENTO PEI LABORATORI, ISTITUTI E SEMINARI

ART. 1.

Nell'Istituto Superiore di Economia e Commercio di Venezia sono istituiti i seguenti Laboratori, Istituti e Seminarî:

1. - Laboratorio di Economia politica corporativa;
2. - Laboratorio di Politica economica e finanziaria;
3. - Laboratorio di Scienza delle finanze e diritto finanziario;
4. - Laboratorio di Statistica;
5. - Laboratorio di Geografia economica;
6. - Laboratorio di Matematica finanziaria;
7. - Laboratorio di Merceologia;
8. - Laboratorio di Tecnica commerciale, industriale, bancaria e professionale;
9. - Istituto di Economia Aziendale e di Ragioneria;
10. - Seminario giuridico;
11. - Seminario di letteratura francese;
12. - Seminario di letteratura tedesca.
13. - Seminario di letteratura inglese.
14. - Seminario di letteratura spagnola.

Ogni Laboratorio, Istituto o Seminario, ha una dotazione annua fissata in sede di bilancio preventivo dal Consiglio di Amministrazione.

La somma assegnata viene posta a disposizione del Direttore del Laboratorio, Istituto o Seminario, che potrà erogarla discrezionalmente, ai fini dell'attività scientifica, salvo resoconto al Consiglio d'Amministrazione.

ART. 2.

A ciascun Laboratorio, Istituto o Seminario, presiede un Direttore, il quale provvede al mantenimento della disciplina e del buon ordine mediante:

1) - Assistenti effettivi e volontari e lettori;

2) - Impiegati (eventualmente).

Se lo riterrà opportuno il Direttore può scegliere degli addetti fra i laureandi e i laureati per coadiuvare gli assistenti nel lavoro scientifico.

ART. 3.

Il materiale bibliografico dei Laboratorî, Istituti e Seminarî fa parte della Biblioteca generale dell'Istituto Superiore: gli impiegati di questa provvedono alla schedatura, conservazione e distribuzione dei libri.

ART. 4.

Allorchè la Direzione di un Laboratorio, Istituto o Seminario, o un Professore che ne fa parte, desidera acquistare libri o riviste, li deve ordinare esclusivamente per mezzo della Commissione della Biblioteca generale; all'uopo devono essere redatti con cura gli appositi moduli, previo accertamento che detti libri o periodici non risultino nello schedario.

Le ordinazioni devono essere vidimate dai singoli Direttori.

ART. 5.

I libri e i periodici in arrivo vengono ricevuti dalla Biblioteca, la quale provvede alla timbratura, etichettatura, ecc. dei volumi e alla schedatura generale. I libri e i periodici destinati ai Laboratorî vengono ad essi distribuiti e vi rimangono a titolo di deposito provvisorio.

ART. 6.

Gli scaffali dei Laboratorî, Istituti e Seminarî sono chiusi e le relative chiavi sono conservate dal Sig. Direttore o dal Personale addetto a cui egli le affida pel tempo della sua assenza.

ART. 7.

L'orario di apertura dei singoli Laboratorî, Istituti e Seminarî sarà fissato dai rispettivi Direttori, coll'approvazione del Sig. Rettore.

Le chiavi dei Laboratorî, degli Istituti e dei Seminarî verranno consegnate dai bidelli ai sigg. Professori, agli Assistenti, agli Addetti ed agli Impiegati. Nessuno studente potrà entrare o trattenersi nei Laboratorî, Istituti o Seminarî, quando non vi sia presente alcuna delle persone responsabili di cui all'art. 2.

ART. 8.

Nei giorni e nelle ore dell'orario di servizio destinato alla pulizia di ciascun Laboratorio, Istituto o Seminario, nessuno potrà trattenersi in esso.

ART. 9.

Sono ammessi ai Laboratorî, Istituti e Seminarî gli studenti di 3° e 4° anno, quelli fuori corso e gli iscritti ai corsi per il conseguimento dei diplomi di magistero.

Il Direttore del Laboratorio, Istituto o Seminario, può prescrivere agli allievi della materia la frequenza degli stessi per compiere esercitazioni. E nei Laboratorî, Istituti e Seminarî si deve compiere, di regola, il lavoro di preparazione delle tesi e tesine.

Lo studente che desidera iscriversi e frequentare un Laboratorio, Istituto o Seminario, deve far domanda al Rettore, su apposito modulo da richiedersi alla Segreteria e farvi apporre il visto del Professore sotto la direzione del quale intende lavorare. Sono pertanto esclusi dall'ammissione e dalla frequenza coloro che intendono valersi dei Laboratorî, Istituti e Seminarî per proprio comodo di studi generici. Costoro potranno con ogni loro agio consultare e leggere le opere e le riviste nella sala di lettura della Biblioteca.

Persone estranee, per comprovati motivi di studio, possono chiedere al sig. Direttore del Laboratorio, Istituto o Seminario, di lavorare in questi e possono esservi ammessi.

Gli studenti della Facoltà di lingue e letterature straniere *hanno l'obbligo* di frequentare il Seminario della materia nella quale intendono presentare la dissertazione di laurea, e compiervi i lavori che siano assegnati dal rispettivo Direttore.

Ai Laboratorî, Istituti e Seminarî sono ammessi i laureandi della R. Università di Padova.

ART. 10.

Lo studente ammesso ad usufruire delle sale di un Laboratorio, Istituto o Seminario, deve essere fornito di una tessera che viene rilasciata dalla Segreteria dietro pagamento della tassa di frequenza indicata nell'art. 16. La tessera dà diritto alla frequenza solo ai Laboratorî, Istituti e Seminarî per i quali è rilasciata, ed è valevole solo per l'anno accademico in corso e può essere sospesa per motivi disciplinari, in ogni momento, su decisione insindacabile del Direttore del Laboratorio, Istituto e Seminario.

ART. 11.

Ogni studente può essere iscritto a più di un Laboratorio, Istituto o Seminario.

ART. 12.

Nel libretto d'iscrizione degli studenti sarà segnato il Laboratorio o i Laboratorî cui appartengono; *dell'attività svolta presso i Laboratorî, Istituti e Seminarî, sarà fatta menzione nel certificato di corso compiuto, e tenuto conto alla fine della carriera accademica.*

La Scuola provvede all'eventuale pubblicazione dei lavori meritevoli.

ART. 13.

Quanti frequentano i Laboratorî, Istituti e Seminarî sono rigorosamente ed individualmente responsabili del buon ordine delle suppellettili e dei libri. E' fatto loro obbligo di attenersi alle disposizioni

che verranno date dal Rettore e dai Sigg. Direttori, e che saranno fatte osservare a mezzo delle persone indicate nell'art. 2.

In particolare dovranno:

a) osservare nell'interno dei Laboratorî, Istituti e Seminarî quel contegno di raccoglimento e di silenziosa attività che si addice a luoghi di studio e di lavoro;

b) richiedere libri da leggere in sede, agli impiegati o agli addetti e assistenti, e all'atto della restituzione, consegnarli ai medesimi;

c) non asportare, per alcun motivo, libri di nessun genere dai Laboratorî, Istituti e Seminarî;

d) non portare nei Laboratorî, Istituti e Seminarî indumenti nè borse di alcun genere; quelli e queste debbono essere depositati in guardaroba;

e) non riporre e conservare nei cassetti dei Laboratorî, Istituti e Seminarî oggetti estranei allo studio.

ART. 14.

Al posto di ogni libro che per qualsiasi motivo viene asportato dai Laboratorî, Istituti e Seminarî, gli Impiegati, gli Addetti e gli Assistenti dovranno collocare apposita scheda.

ART. 15.

Coloro che hanno diritto di frequentare i Laboratorî, Istituti e Seminarî, potranno avere in prestito a domicilio i libri depositati negli stessi, *esclusivamente* a mezzo dell'ufficio prestiti della Biblioteca generale, ad eccezione dei Sigg. Professori, Assistenti e Addetti, che potranno averli dai Laboratorî, Istituti e Seminarî, per il tramite del relativo impiegato, compilando però le prescritte schede di prestito.

La restituzione dei libri deve essere fatta a mezzo dell'ufficio prestiti della Biblioteca generale salvo quando sopra è detto a proposito del prestito ai Sigg. Professori, Assistenti e Addetti.

Gli studenti per usufruire del prestito a domicilio dei libri do-

vranno depositare L. 50.— a titolo di deposito alla Cassa dell'Istituto dietro presentazione di mandato della Segreteria, la quale rilascerà poi apposita tessera.

ART. 16.

La tassa per gli studenti per la frequenza dei Laboratorî, Istituti e Seminarî è di L. 15.— all'anno. In vista di particolari esigenze il Direttore del Laboratorio, Istituto o Seminario può proporre l'esonero dalla tassa di quegli studenti, che ritiene meritevoli del beneficio.

REGOLAMENTO DELLA BIBLIOTECA

1. - La Biblioteca è aperta tutto l'anno meno il mese di Agosto. Rimane chiusa le domeniche e le altre feste civili e nei seguenti giorni: 28 ottobre, 2 novembre, 4 novembre, 24-26 dicembre, 8 gennaio, 11 febbraio, 23 marzo, 9 e 24 maggio, 12 ottobre e inoltre dal Giovedì Santo al Lunedì dopo Pasqua.
2. - La Biblioteca è aperta dalle ore 9 alle 12 e dalle 14.30 alle 20. Dalle ore 18 alle 20 la Biblioteca resterà aperta per la sola lettura di opere che siano state richieste prima delle ore 17.30. Al sabato si chiude alle ore 12.
3. - Nel mese di settembre la Biblioteca sarà aperta col seguente orario: dalle 9 alle 12 e dalle 15 alle 18.
4. - Possono frequentare le sale di lettura e consultare lo schedario, oltre i Professori e gli studenti dell'Istituto, le persone ammesse a norma dell'art. 6.
5. - Per usufruire del prestito dei libri a domicilio, gli studenti devono fare un deposito di L. 50 alla Cassa. Il deposito deve essere fatto dietro mandato della Segreteria, la quale rilascerà apposita tessera. Il deposito sarà rimborsato solo alla fine dell'anno accademico e in seguito a dichiarazione, rilasciata dalla Direzione della Biblioteca, dell'avvenuta restituzione dei libri presi a prestito.
6. - Gli estranei che desiderano frequentare la sala di lettura della Biblioteca, devono presentare domanda al Direttore della Biblioteca, stesa su apposito modulo da ritirare in Segreteria e allegare una lettera di presentazione rilasciata da persona conosciuta all'Istituto.
7. - Coloro che chiedono libri in lettura nelle sale della Biblioteca devono riempire le relative schede e consegnarle dalle 9 alle

11.30 e dalle 14.30 alle 17.30 all'impiegato nella sala di distribuzione. I libri collocati nel Gabinetto di Geografia, nello scaffale n. 9, nelle raccolte « Putelli » e « Fradeletto » se richiesti in mattinata, verranno messi a disposizione nel pomeriggio; se richiesti nel pomeriggio, si potranno consultare il mattino del giorno successivo. Nessuno può uscire dalla Biblioteca senza avere riconsegnato i volumi al distributore.

8. - Ugualmente coloro che desiderano libri in prestito a domicilio, debbono riempire due schede e consegnarle dalle ore 9 alle 11, e dalle 15 alle 17 all'impiegato nella sala di distribuzione.

9. - Non verranno date in prestito a domicilio più di tre opere e in ogni caso, non più di sei volumi per volta, nè per un tempo superiore a due mesi.

Sono esclusi dal prestito i periodici dell'annata in corso, i trattati, i manuali, le opere esaurite o rare, le opere di consultazione e quanti altri libri, su parere del Professore della materia, non debbono temporaneamente uscire dalla Biblioteca.

Normalmente al prestito sono ammessi gli studenti nel periodo della loro residenza a Venezia. In via eccezionale potranno essere consentiti prestiti fuori sede dietro richiesta del Professore della materia.

10. - Qualsiasi danno recato al materiale della Biblioteca dovrà essere risarcito dal responsabile, il quale, oltre ad eventuali sanzioni disciplinari, potrà incorrere nell'esclusione dalla frequenza della Biblioteca.

11. - Il prestito dei libri depositati nei Seminari e nei Laboratori viene accordato esclusivamente dal Direttore del rispettivo Seminario o Laboratorio, ma viene fatto con le norme di cui all'art. 5 dagli impiegati della Biblioteca.

REGOLAMENTO DELLA CASSA SCOLASTICA

Approvato con D. Dir.le del 26 gennaio 1932-X.

ART. 1.

Presso il R. Istituto Superiore di Scienze Economiche e Commerciali di Venezia è istituita dal 1° Novembre 1931-X la *Cassa Scolastica* allo scopo di fornire ai giovani di disagiate condizioni economiche, e più meritevoli, i mezzi per far fronte, in tutto o in parte, al pagamento delle tasse scolastiche, delle sopratasse e dei contributi.

ART. 2.

Alla *Cassa Scolastica* sono devolute: la percentuale prescritta sulle tasse e contributi pagati dagli studenti, le elargizioni di Enti o privati e le somme che l'Istituto crederà di erogare a carico del proprio Bilancio.

ART. 3.

La *Cassa Scolastica* ha bilancio e gestione distinti da quelli del R. Istituto ed è amministrata da un Direttorio composto:

- a) - del Direttore - *Presidente*,
- b) - di due professori di ruolo dell'Istituto,
- c) - di due studenti dell'Istituto,
- d) - del Capo della Segreteria o di chi ne fa le veci, il quale esercita le funzioni di Segretario del Direttorio.

ART. 4.

I due professori sono nominati dal Direttore su proposta del Consiglio Accademico; durano in carica un biennio e possono essere riconfermati.

I due studenti sono scelti dal Direttore fra gli iscritti all'Istituto, che non abbiano fatto domanda di assegni alla *Cassa Scolastica*; durano in carica un anno e non possono essere riconfermati.

Qualora i membri del Direttorio, senza giustificati motivi, non intervengano a tre sedute consecutive, decadono dall'ufficio. Appena uno studente, membro del Direttorio, abbia conseguito la laurea, cessa dalla carica ed è sostituito.

In caso di vacanza si provvede a norma del presente articolo. Il membro che subentra compie il periodo del membro cessante.

Le adunanze del Direttorio non sono valide se non intervengono almeno quattro dei membri che lo compongono.

ART. 5.

L'amministrazione della *Cassa Scolastica* è tenuta dall'impiegato di Segreteria, al quale è affidata l'amministrazione dell'Istituto.

ART. 6.

L'anno finanziario della *Cassa Scolastica* coincide con quello dell'Istituto.

Il bilancio preventivo e il conto consuntivo approvati dal Direttorio nei termini di consuetudine, saranno comunicati al Consiglio di Amministrazione dell'Istituto.

ART. 7.

Allo studente di disagiata condizione economica che, nell'insieme delle prove per il conseguimento dell'esame di maturità, abbia riportato una media di nove decimi dei punti e non meno di otto decimi in ciascun esame, può essere accordato un assegno pari all'ammontare delle tasse, soprattasse e contributi da pagarsi nel primo anno.

Può essergli accordato un assegno pari alla metà delle dette tasse e soprattasse quando nell'insieme delle prove anzidette abbia riportato non meno di otto decimi in ciascun esame.

ART. 8.

I laureati o diplomati, che si iscrivano pel conseguimento di una nuova laurea o di un nuovo diploma, potranno ottenere un assegno pari alla tassa d'immatricolazione, d'iscrizione ed alla soprattassa d'esami e ai contributi per l'anno in corso al quale s'iscrivono, quando oltre alle disagiate condizioni economiche provino di aver ottenuto, nel complesso dell'esame di laurea o di diploma, e di tutti gli esami obbligatori dell'ultimo anno del corso da essi seguito, la media di nove o di otto decimi, secondo che aspirino all'assegno totale o alla metà di esso e non meno di otto decimi per ciascun esame.

ART. 9.

Negli anni successivi al primo, lo studente può ottenere assegni uguali all'ammontare delle tasse, soprattasse e contributi quando abbia superato tutti gli esami speciali nelle materie dell'anno precedente, conseguendo una media di nove decimi, e non meno di otto decimi in ciascun esame se aspira all'assegno totale; ovvero un minimo di otto decimi in ciascun esame se aspira ad ottenere l'assegno pari alla metà del precedente.

ART. 10.

L'assegno pari alla tassa dovuta all'Erario per l'esame di laurea e di diploma o alla metà di essa può concedersi allo studente che negli esami delle materie dell'ultimo anno di corso, e nell'esame di laurea, abbia conseguito le votazioni che si richiedono per l'assegno totale o parziale delle tasse negli esami di corso successivi al primo.

L'assegno pari alla soprattassa di laurea o alla metà di essa può concedersi allo studente che si trovi nelle condizioni indicate nel primo comma di questo articolo.

ART. 11.

Non può concedersi alcun assegno allo studente al quale nel corso dell'anno sia stata inflitta una punizione disciplinare universitaria, o che sia stato riprovato in un esame.

L'assegno è direttamente versato dalla Cassa Scolastica alla Cassa dell'Istituto, fatta eccezione per l'assegno che ha riferimento alla tassa di laurea, il quale sarà invece versato al Procuratore del registro.

Nel caso in cui lo studente o il laureato al quale viene conferito l'assegno, abbia già provveduto in tutto o in parte al pagamento delle relative tasse, sopratasse e contributi, l'assegno sarà corrisposto, nella misura corrispondente alle tasse, sopratasse e contributi già versati, a lui direttamente o al padre o al tutore se lo studente stesso sia minorenne.

ART. 12.

La *Cassa Scolastica* oltre al provvedere ai fini di cui all'art. 1 del presente regolamento, e che corrispondono a quelli previsti dall'art. 18 del R. Decreto legge 23 Ottobre 1927, N. 2105, può ogni anno devolvere le eventuali eccedenze attive del proprio bilancio, a favore del bilancio dell'Istituto, a titolo di rimborso, totale o parziale, dell'importo delle tasse scolastiche non riscosse, in dipendenza delle facilitazioni accordate agli studenti appartenenti a famiglie numerose a norma della legge 14 Giugno 1928, N. 1312 modificata con il R. D. L. 28 Agosto 1931, N. 1227.

ART. 13.

La domanda per ottenere l'assegno deve, per il primo anno, essere presentata al Direttore, in carta bollata da L. 4, insieme alla domanda di immatricolazione.

Per gli anni successivi al primo, la domanda pure in bollo competente, dovrà essere presentata al Direttore insieme alla domanda d'iscrizione.

La domanda per ottenere l'assegno pari alla sopratassa per l'esame di laurea o di diploma, o alla metà di essa, non potrà essere accolta se presentata oltre il termine di sei mesi dopo superati gli esami speciali dell'ultimo anno, e quella per l'assegno pari alla tassa di laurea o alla metà di essa non potrà essere accolta se presentata oltre i tre mesi successivi all'esame relativo.

ART. 14.

Alla domanda di assegno totale o parziale lo studente deve unire un attestato del Comune, in cui la sua famiglia ha domicilio, ed uno dell'Agente delle Imposte, che certifichino lo stato della sua famiglia, e provino le condizioni disagiate di essa.

Il certificato del Comune deve essere rilasciato su un modulo speciale che viene dato gratuitamente dalla Segreteria dell'Istituto.

ART. 15.

Il Direttorio presi in esame i documenti che verranno completati con un modulo riguardante la carriera scolastica del richiedente, e che sarà riempito dalla Segreteria dell'Istituto, può richiedere ove lo creda necessario, ulteriori informazioni alle Autorità governative competenti.

Esso Direttorio decide sulle domande caso per caso, tenendo conto del numero dei figli che la famiglia contemporaneamente fa istruire in Istituti nei quali paghino tasse scolastiche, e di tutte le altre condizioni che servano a determinare il grado di agiatezza o di disagio della famiglia.

ART. 16.

Il conferimento degli assegni ha luogo in base alla disponibilità della Cassa e su giudizio inappellabile del Direttorio che potrà ispirarsi a sentimenti di equità di fronte a casi eccezionali e pietosi.

ART. 17.

Qualora lo studente durante il corso dell'anno accademico si trasferisca ad altro Istituto, la *Cassa Scolastica* verserà a tale Istituto l'assegno che fosse concesso allo studente per quell'anno accademico.

REGOLAMENTO PER L'OPERA UNIVERSITARIA

ART. 1.

Presso il R. Istituto Superiore di Economia e Commercio di Venezia è costituita l'Opera universitaria al fine di promuovere, attuare e coordinare, le varie forme di assistenza materiale, morale e scolastica degli studenti.

ART. 2.

All'Opera è riconosciuta personalità giuridica, a norma delle vigenti disposizioni.

ART. 3.

L'Opera è sottoposta alla vigilanza del Ministero dell'Educazione Nazionale, a norma delle vigenti disposizioni.

ART. 4.

L'istituzione è retta dalle disposizioni contenute negli art. 189 a 197 del vigente Testo Unico delle Leggi sull'Istruzione Superiore e nel presente regolamento.

ART. 5.

L'Opera ha bilancio e gestione distinte a quelle dell'Istituto. I bilanci preventivi e i conti consuntivi sono trasmessi insieme coi bilanci universitari alla Corte dei Conti: una copia è inviata per conoscenza al Consiglio di Amministrazione dell'Istituto; altra copia al Ministero dell'Educazione Nazionale.

ART. 6.

L'Opera è amministrata da un Direttorio costituito come appresso:

- a) il Rettore, Presidente;

- b) il Segretario Federale del Partito Naz. Fascista;
 c) il Professore fiduciario della locale sezione della Associazione Fascista della Scuola;
 d) un Membro del Consiglio di Amministrazione dello Istituto designato collegialmente dal Consiglio stesso;
 e) il Segretario del Gruppo universitario della Sede;
 f) il Comandante della Coorte Autonoma Milizia Universitaria;
 g) il Direttore amministrativo dell'Istituto, a cui sono demandate le funzioni di Segretario del Direttorio.

ART. 7.

L'Opera universitaria svolgerà la sua attività nei campi come appresso enunciati:

- a) concede sussidi annui ai giovani di disagiate condizioni economiche, particolarmente quando queste siano divenute tali durante il corso degli studi o quando i richiedenti non abbiano, per plausibili motivi, potuto conseguire le votazioni di merito necessarie per gli assegni della Cassa Scolastica;
 b) Concede premi agli studenti per meriti speciali;
 c) Determina sussidi per l'organizzazione e il funzionamento della Mensa ed eventualmente per la costituzione ed il funzionamento della Casa dello Studente;
 d) Concede assegni per il pagamento delle tasse dovute dagli studenti, italiani residenti all'estero, se meritevoli;
 e) Istituisce borse di studio di scambio con studenti stranieri;
 f) Concede premi d'incoraggiamento ed assegni per pubblicazioni di studi e per ricerche originali di studenti e di laureati — per questi ultimi limitatamente al primo triennio consecutivo al conseguimento della laurea;
 g) Istituisce uffici di propaganda e di informazioni in favore degli studenti;
 h) Accantona delle somme per eventuale invio di studenti che versino in tristi condizioni economiche, in stazioni idroclimatiche;
 i) L'Opera dovrà provvedere ad organizzare un ufficio sanitario per il gratuito esame preventivo e periodico dello stato di salute

degli studenti universitari, per la prescrizione di eventuali misure profilattiche e per la cura degli studenti infermi di disagiate condizioni economiche;

l) Concede sussidi straordinari per altri scopi ed iniziative corrispondenti alle finalità dell'Opera;

m) Può provvedere infine a tutte le altre forme di assistenza morale e materiale di cui creda opportuna e possibile l'istituzione.

ART. 8.

Ogni anno il Direttorio tenuto conto delle disponibilità dell'Opera, determinerà la somma di possibile assegnazione per ciascuno degli scopi indicati dall'art. 7.

Soltanto nel caso in cui, per uno o più di essi scopi, non ci fosse modo di erogare quanto fu assegnato, potranno le somme risparmiate, essere destinate ad altri degli scopi indicati.

ART. 9.

Se si addivenga alla istituzione di Mensa o di Casa dello Studente, l'una o l'altra dovrà essere retta da apposito Regolamento o Capitolo, da approvarsi dal Direttorio dell'Opera.

ART. 10.

Per il conferimento di sussidi, assegni di studio, ecc. si seguiranno di regola le norme prescritte per il conferimento di assegni della Cassa scolastica.

ART. 11.

Per il conferimento di premi d'incoraggiamento per pubblicazioni o per ricerche originali, dovrà formularsi il parere motivato dal Professore o dai Professori sotto la direzione dei quali le pubblicazioni e le ricerche siano state eseguite.

ART. 12.

I mandati di pagamento dovranno essere sottoscritti dal Rettore e dal Direttore amministrativo.

ELENCO DEI DISCORSI INAUGURALI

- 1875-1876 — Prof. GIOVANNI BIZIO. — *La scienza nelle sue attinenze col commercio.* — Venezia, tip. Grimaldo e C., 1875.
- 1876-1877 — Prof. GIUSEPPE CARRARO. — *Le Geografia fisica nelle sue relazioni col commercio.* — Venezia, tip. della Gazzetta, 1876.
- 1877-1878 — Prof. ENRICO CASTELNUOVO. — *Alcune osservazioni sul commercio moderno.* — Venezia, tip. Istituto Coletti, 1878.
- 1879-1880 — Prof. COSTANTINO TRIANTAFILLIS. — *Cenni intorno all'origine del commercio ed ai suoi rapporti con la civiltà dell'antica Grecia.* — Venezia, tip. Visentini, 1879.
- 1880-1881 — Prof. FABIO BESTA. — *La Ragioneria* — Venezia, tip. Istituto Coletti, 1880.
- 1894-1895 — ALESSANDRO PASCOLATO ff. di Direttore. — *Per l'inaugurazione dell'anno scolastico, discorso.* — Venezia, tip. Visentini, 1894.
- 1895-1896 — Prof. LUIGI ARMANNI. — *L'insegnamento superiore e l'educazione morale.* — Venezia, tip. Visentini, 1895.
- 1896-1897 — Prof. PRIMO LANZONI. — *Venezia nelle Indie.* — Venezia, tip. Visentini, 1896.
- 1897-1898 — ALESSANDRO PASCOLATO, Direttore. — *Dell'insegnamento commerciale e della Scuola superiore di Venezia.* — Venezia, tip. Visentini, 1897.
- 1898-1899 — ALESSANDRO PASCOLATO, predetto. — *Dell'insegnamento commerciale nel 1898.* — Venezia, tip. succ. M. Fontana, 1898.
- 1899-1900 — Prof. TOMMASO FORNARI. — *La Politica commerciale.* — Venezia, tip. M. Fontana, 1899.
- 1900-1901 — Prof. TOMMASO FORNARI. — *Commemorazione del Senatore Francesco Ferrara.* — Venezia, tip. succ. M. Fontana, 1900.

- 1901-1902 — Prof. FERRUCCIO TRUFFI. — *La chimica e la merceologia nelle Scuole di commercio.* — Venezia, tip. succ. M. Fontana, 1901.
- 1902-1903 — Prof. ENRICO TUR. — *Il rinascimento artistico in Francia e in Italia.* — Venezia, tip. succ. M. Fontana, 1903.
- 1903-1904 — ALESSANDRO PASCOLATO, predetto. — *Per l'inaugurazione dell'anno scolastico, discorso e relazione sull'andamento della Scuola nell'anno 1902-1903.* — Venezia, tip. succ. M. Fontana, 1903.
- 1904-1905 — Prof. ANTONIO FRADELETTO. — *La volontà come forza sociale.* — Venezia, tip. succ. M. Fontana, 1905.
- 1905-1906 — Prof. ENRICO CASTELNUOVO, Direttore. — *Commemorazione di Alessandro Pascolato.* — Venezia, Istituto Veneto di Arti Grafiche, 1906.
- 1906-1907 — Prof. TITO MARTINI. — *Le origini e i progressi della elettrochimica.* — Venezia, Istituto Veneto di Arti Grafiche, 1907.
- 1907-1908 — Prof. PROSPERO ASCOLI. — *L'influenza del telegrafo sul commercio e sul diritto marittimo.* — Venezia, Istituto Veneto di Arti Grafiche, 1907.
- 1908-1909 — Prof. FABIO FESTA. — *Sulle riforme proposte ai nostri istituti di contabilità di Stato.* — Venezia, Istituto Veneto di Arti Grafiche, 1908.
- 1909-1910 — Prof. PIETRO RIGOBON. — *Di Niccolò e Francesco Donà veneziani del settecento e dei loro studi storici e politici.* — Venezia, Istituto Veneto di Arti Grafiche, 1909.
- 1910-1911 — Prof. PROSPERO ASCOLI. — *La responsabilità civile derivante dai sinistri marittimi.* — Venezia, Istituto Veneto di Arti Grafiche, 1910.
- 1911-1912 — Prof. ERNESTO CESARE LONGOBARDI. — *La filosofia di Shelley.* — Venezia, Istituto Veneto di Arti Grafiche, 1911.
- 1912-1913 — Prof. GIACOMO LUZZATTI. — *Il normale nella vita dell'individuo e delle umane società.* — Venezia, Istituto Veneto di Arti Grafiche, 1912.

- 1913-1914 — Prof. ENRICO CASTELNUOVO, predetto. — *Discorso nel presentare la relazione sull'andamento della Scuola nell'anno 1912-1913.* — Venezia, Istituto Veneto di Arti Grafiche, 1913.
- 1914-1915 — Prof. ADRIANO BELLI. — *Pensiero ed atto di Giorgio Herwegh.* — Venezia, Istituto Veneto di Arti Grafiche, 1914.
- 1915-1916 — Prof. ROBERTO MONTESSORI. — *Il contratto d'impiego privato nel progetto di legge presentato alla Camera dei Deputati.* — Venezia, Istituto Veneto di Arti Grafiche, 1915.
- 1916-1917 — Prof. ANTONIO FRADELETTO. — *La gioventù italiana e la guerra.* — Venezia, Istituto Veneto di Arti Grafiche, 1916.
- 1918-1919 — Prof. PIETRO RIGOBON, Direttore. — *Relazione sugli anni accademici 1916-1917 e 1917-1918.*
— Prof. PIETRO ORSI. — *Da Bismarck a Wilson.* — Venezia, Stab. tipo-litogr. F. Garzia, 1919.
- 1919-1920 — Prof. ALFREDO GALLETI. — *Cultura e Civiltà.* — Venezia, Stab. tipo-litogr. F. Garzia, 1920.
- 1920-1921 — Prof. ANTONIO FRADELETTO. — *La crisi presente. Parole ai giovani.* — Venezia, Stab. tipo-litogr. F. Garzia, 1921.
- 1921-1922 — Prof. ANTONIO FRADELETTO. — *La figura storica e ideale di Dante.* — Venezia, Istituto Veneto di Arti Grafiche, 1922.
- 1922-1923 — Prof. GINO LUZZATTO. — *La funzione del porto di Venezia nel passato e nel presente.* — Venezia, Officine Grafiche C. Ferrari, 1923.
- 1923-1924 — Prof. ENRICO GAMBIER. — *I «Pensieri» di Blaise Pascal.* — Venezia, Officine Grafiche C. Ferrari, 1924.
- 1924-1925 — Prof. SILVIO TRENTIN. — *Autonomia, autarchia, decentramento.* — Venezia, Officine Grafiche C. Ferrari, 1925.
- 1926-1927 — Prof. GINO ZAPPA. — *Tendenze nuove negli studi di ragioneria.* — Venezia, Libreria Emiliana Editrice, 1927.
- 1927-1928 — Prof. FELICE VINCI. — *Previsioni demografiche.* — Venezia, Libreria Emiliana Editrice, 1927.
- 1928-1929 — Prof. ALFONSO DE PIETRI-TONELLI. — *Delle ragioni di una scienza della politica economica, del suo contenuto e del suo insegnamento.* — Venezia, Libreria Emiliana Editrice, 1929.

- 1929-1930 — Prof. LEONARDO RICCI. — *Il campo e l'indirizzo della Geografia economica*. — Venezia, Libreria Emiliana Editrice, 1930.
- 1930-1931 — Prof. CARLO ALBERTO DELL'AGNOLA. — *Le variabili casuali nella teoria matematica delle assicurazioni sulla vita*. — Venezia, Libreria Emiliana Editrice, 1931.
- 1931-1932 — Prof. ARTURO POMPEATI LUCCHINI. — *Il creatore di Giulietta e Romeo*. — Venezia, Libreria Emiliana Editrice, 1932.
- 1932-1933 — Prof. PIETRO D'ALVISE. — *Reminiscenze ed attualità nel campo degli studi ragioneristici*. — Venezia, Libreria Emiliana Editrice, 1933.
- 1933-1934 — Prof. AMEDEO MASSARI. — *Il principio corporativo e le trasformazioni del diritto*. — Venezia, Libreria Emiliana Editrice, 1933.
- 1934-1935 — Prof. CARLO ALBERTO DELL'AGNOLA, Rettore. — *Relazione su l'anno accademico 1933-1934*. — Venezia, Libreria Emiliana Editrice, 1934.
- 1935-1936 — Prof. AGOSTINO LANZILLO, Pro Rettore. — *Relazione su l'anno accademico 1934-1935*. — Venezia, Tipografia Emiliana, 1936.
- 1936-1937 — Prof. AGOSTINO LANZILLO, predetto. — *Relazione su l'anno accademico 1935-1936*. — Ca' Foscari - Venezia, 1937-XV.
- 1937-1938 — Prof. AGOSTINO LANZILLO, Rettore. — *Relazione su l'anno accademico 1936-1937*. — Ca' Foscari - 1938-XVI.

COMMISSIONE ORGANIZZATRICE
DELLA SCUOLA (1868-1873)

Delegati del Consiglio Provinciale di Venezia.

AVV. EDUARDO DEODATI, *Presidente*.

Prof. LUIGI LUZZATTI, *Segretario*.

JACOPO COLLOTTA, *Deputato al Parlamento*.

Rappresentante della Deputazione Provinciale di Venezia.

Dott. SEBASTIANO FRANCESCHI.

Delegati del Consiglio Comunale di Venezia.

Dott. ANTONIO BERTI, *Assessore municipale*.

Dott. ANTONIO FORNONI.

GIACOMO RICCO.

Delegati della Camera di Commercio di Venezia.

AGOSTINO COLETTI.

ANTONIO DE MANZONI.

ALESSANDRO PALAZZI.

PRESIDENTI
DEL CONSIGLIO DI AMMINISTRAZIONE

- † DEODATI avv. gr. uff. EDUARDO, Senatore del Regno e Presidente del Consiglio provinciale — dal 1873 al 1896.
- † FORNONI dott. gr. uff. ANTONIO, Senatore del Regno e Presidente del Consiglio provinciale — dal 1896 al 1897.
- † PAPADOPOLI ALDODRANDINI conte cav. di Gran Croce NICOLÒ, Senatore del Regno — dal 1897 al 1922.
- DIENA avv. gr. uff. ADRIANO, Senatore del Regno — dal 18 giugno 1922 al 15 novembre 1925 (1).
- GIORDANO dott. gr. uff. DAVIDE, Senatore del Regno — dal 1° febbraio 1931 al 15 dicembre 1936.
- LANZILLO prof. avv. comm. AGOSTINO — dal 16 dicembre 1936.

(1) Il Consiglio d'amministrazione fu sciolto con D. R. 15 novembre 1925 e sostituito col Commissario Regio Sen. Gr. Uff. Prof. Davide Giordano.

DIRETTORI E RETTORI

- † FERRARA prof. cav. gr. cr. FRANCESCO, Senatore del Regno, Direttore dal 1868 al 1900.
- † PASCOLATO prof. avv. gr. uff. ALESSANDRO, Deputato al Parlamento, già Ministro delle Poste e dei Telegrafi, ff. di Direttore dal 21 novembre 1893, Direttore dal 24 maggio 1900 al 25 maggio 1905.
- † CASTELNUOVO prof. gr. uff. ENRICO, Prodirettore dal 26 maggio 1905 al 30 giugno 1905; Direttore dal 1° luglio 1905 al 12 febbraio 1914.
- † BESTA prof. gr. uff. FABIO, Prodirettore dal 13 febbraio 1914; Direttore dal 15 marzo 1914 al 15 marzo 1917.
- RIGOBON prof. dott. gr. uff. PIETRO, Direttore dal 16 marzo 1917 al 31 marzo 1919.
- † ARMANNI prof. avv. comm. LUIGI, Direttore dal 1° aprile 1919 al 31 marzo 1922.
- MONTESORI prof. avv. comm. ROBERTO, Direttore dal 1° aprile 1922 al 15 marzo 1925.
- LUZZATTO prof. dott. GINO, Direttore dal 16 marzo 1925 al 15 novembre 1925.
- TRUFFI prof. dott. gr. uff. FERRUCCIO, Direttore dal 16 novembre 1925 al 10 novembre 1927 (*).
- DELL'AGNOLA prof. dott. comm. CARLO ALBERTO, Direttore dal 1° dicembre 1930 al 15 ottobre 1934; Rettore dal 16 ottobre 1934 al 15 novembre 1935.
- LANZILLO prof. avv. comm. AGOSTINO, Pro Rettore dal 16 novembre 1935 al 28 ottobre 1937; Rettore dal 29 ottobre 1937.

(*) Dall' 11 novembre 1927 al 30 novembre 1930 resse la Direzione dell'Istituto l'on. Senatore Prof. Gr. Uff. Davide Giordano, R. Commissario preposto all'Amministrazione.

PROFESSORI EMERITI

FORNARI dott. comm. TOMMASO da Trani (Bari), già ordinario di Economia politica (a riposo) ⁽¹⁾.

ARMANNI avv. comm. LUIGI da Perugia, già ordinario di Diritto pubblico interno (a riposo) ⁽²⁾.

TRUFFI dott. gr. uff. FERRUCCIO da Casteggio (Pavia), già ordinario di Merceologia (a riposo).

RIGOBON dott. gr. uff. PIETRO da Venezia, già ordinario di Tecnica bancaria e professionale, industriale e commerciale (a riposo).

(1) Deceduto il 18 dicembre 1938-XVII.

(2) Deceduto il 5 ottobre 1938-XVI.

SECRETARI CAPI

† ARBIB ALESSANDRO, dal 1868 al febbraio del 1880.

† BERTI cav. ALESSANDRO, dal febbraio 1880 all'aprile 1908.

† PITTERI cav. DEMETRIO, ff. dall'aprile 1908 al 30 giugno 1909; effettivo dal 1° luglio 1909 al 31 ottobre 1927.

DE ROSSI cav. prof. dott. EMILIO, dal 1° marzo 1928 al 15 agosto 1933.

DIRETTORI AMMINISTRATIVI

DE ROSSI EMILIO, pred. dal 16 agosto 1933 al 15 ottobre 1936.

FUSCO cav. uff. dott. SAMUELE, dal 16 ottobre 1936.

TAVOLA DELLE ABBREVIAZIONI E DEI SEGNI

comm. *	- Commendatore dell'Ordine dei SS. Maurizio e Lazzaro.
uff. *	- Ufficiale » » » »
*	- Cavaliere » » » »
gr. uff. ✱	- Grand' Ufficiale dell'Ordine della Corona d'Italia.
comm. ✱	- Commendatore » » » »
uff. ✱	- Ufficiale » » » »
✱	- Cavaliere » » » »
☉	- Medaglia d'argento al valor militare.
☉	- C. R. I. - Medaglia d'argento al merito della Croce Rossa Italiana.
○	- Medaglia di bronzo al valor militare.
⊕	- Croce al merito di guerra.
⊗	- Medaglia commemorativa della guerra italo-austriaca 1915-18.
⊙	- » » » Vittoria.
⊕	- » » » Unità d'Italia.
⊞	- » di benemerenzza per i volontari di guerra.
C. O. Mer. Lav.	- Cavaliere dell'Ordine al Merito del Lavoro.

PERSONALE DELL' ISTITUTO
NELL' ANNO ACCADEMICO 1938-39

RETTORE

LANZILLO prof. avv. AGOSTINO, comm. ✱, ⊕, ⊗, ⊙, ⊕, ⊞, Ordinario di Economia politica corporativa nell' Istituto, già Deputato al Parlamento, già Membro del Consiglio Superiore dell'Educazione Nazionale, Membro del Consiglio Nazionale delle Corporazioni, già Presidente dell'Ente Nazionale Fascista del Mutuallità Scolastica.

CONSIGLIO D' AMMINISTRAZIONE

LANZILLO AGOSTINO, predetto, *Presidente*.

DALL'AGLIO rag. EMIO, comm. ✱, R. Intendente di Finanza, rappresentante del Governo.

GIORDANO prof. DAVIDE, comm. ✱, gr. uff. ✱, ⊕, ⊗, ⊙, ⊕, Senatore del Regno, rappresentante id.

ZAPPA prof. GINO, rappresentante del Consiglio di Facoltà.

DE PIETRI-TONELLI prof. ALFONSO, rappresentante id.

TOSATO prof. EGIDIO, rappresentante id.

PROTTI dott. GIOCONDO, Rettore della Provincia, Presidente dell'Unione Provinciale Fascista dei Professionisti e degli Artisti, rappresentante della Provincia di Venezia.

BARNABÒ MARCO, gr. uff. ✱, C. O. Mer. Lavoro, rappresentante del Comune di Venezia.

BAROFFIO LUIGI ✱, comm. ✱, Consigliere Nazionale, Direttore delle Assicurazioni generali di Venezia, rappresentante del Consiglio Provinciale delle Corporazioni di Venezia.

FUSCO Dott. SAMUELE, uff. ✱, ⊗, ⊙, ⊕, Direttore amministrativo, *Segretario*.

DIRETTORIO DELLA CASSA SCOLASTICA

LANZILLO AGOSTINO, predetto, *Presidente*.

DELL'AMORE prof. GINO GIORDANO	}	<i>Rappresentanti del Consiglio di Facoltà;</i>
RICCI prof. LEONARDO		

FUSCO SAMUELE, predetto, *Segretario*;

VIARO dott. GIORGIO	}	<i>Rappresentanti degli Studenti.</i>
FERRI rag. ANDREA		

DIRETTORIO DELL'OPERA UNIVERSITARIA

LANZILLO AGOSTINO, predetto, *Presidente*.

FOSGARI conte dott. LODOVICO, *Segretario della Federazione dei Fasci di Combattimento di Venezia*, Membro.

ZAPPA GINO, predetto, *Rappresentante del Consiglio d'Amministrazione*, id.

RICCI LEONARDO, predetto, *Fiduciario dell'Associazione Fascista della Scuola, Sezione Universitaria*, id.

MICHIELI dott. LUIGI, *Segretario del Gruppo Fascisti Universitari*, id.

SCARPA Seniore GIOVANNI, *Comandante la Coorte Autonoma Milizia Universitaria*, id.

FUSCO SAMUELE, predetto, *Direttore amministrativo dell'Istituto*, id., *Segretario*.

SEGRETERIA

FUSCO dott. SAMUELE, predetto, *Direttore amministrativo*.

DALL'ARMI dott. EUGENIO, *Segretario avv.*

POSSAMAI dott. PASQUALE, *Vice Segretario Ragioniere id.*

MISINATO maestra GIUDITTA, *Aiuto di Ragioneria avv.*

COSTANTINI GUIDO, *Applicato (Incaricato del servizio Affari generali)*.

BRESSANELLO CATTANI GIULIA, *Straordinaria*.

PALMARINI FERNANDA, *Applicata avv. (Stenografa addetta al Rettorato)*.

FRIZELE MARGHERITA, id.

TOLOTTI MARIA, id.

BIBLIOTECA

MILANESI dott. CARLO, *Vice Segretario avv., Dirigente la Biblioteca*.

CEDRANGOLO CASTAGNA maestra GIULIA, *Applicata*.

CALTELLI SILVIA, *Straordinaria*.

FACOLTÀ DI ECONOMIA E COMMERCIO

SEZIONE DI ECONOMIA E COMMERCIO

Professori ordinari

LONGOBARDI avv. ERNESTO CESARE da Napoli, \odot , \oplus , \otimes , \textcircled{v} , \textcircled{u} , \textcircled{w} , \textcircled{z} , C. R. I. con palma, già professore nel R. Istituto di Studi Commerciali e nel R. Istituto Superiore di Studi Commerciali, Coloniali ed Attuali in Roma, Socio residente dell'Ateneo Veneto, di *Lingua e letteratura inglese*.

BELLI ADRIANO da Novi Ligure (Alessandria), Socio corrispondente della « Deutsche Akademie » di Monaco, di *Lingua e letteratura tedesca*.

ZAPPA GINO da Milano, Socio corrispondente del R. Istituto Lombardo di S. L. e A., di *Ragioneria generale ed applicata*.

DE PIETRI-TONELLI ALFONSO da Carpi Emilia, di *Politica economica e finanziaria*.

BRUNETTI avv. ANTONIO da Venezia, comm. \ast , già Professore ordinario nella R. Università degli studi economici e commerciali di Trieste, Socio effettivo dell'Ateneo Veneto, Membro dell'Associazione Italiana di Diritto marittimo, Membro permanente del Comité maritime international, Socio della International Law Association di Londra, Dottore *honoris causa* dell'Università Anseatica di Amburgo, Membro del Tribunale arbitrale italo-austriaco, già membro della Commissione Reale per la riforma dei codici, di *Diritto Commerciale*.

DELL'AGNOLA CARLO ALBERTO da Taibon (Belluno), comm. \ast , Libero docente di Analisi infinitesimale nella R. Università di Padova, Membro effettivo del R. Istituto Veneto di S. L. e A., Membro

del Consiglio Nazionale delle Ricerche, di *Matematica finanziaria*.

RICCI LEONARDO da Milano, Membro del Comitato Nazionale Geografico del Consiglio Nazionale delle Ricerche, di *Geografia economica*.

UGGÈ ALBINO da Milano, \oplus , \otimes , \textcircled{v} , \textcircled{u} , Incaricato nell'Università Cattolica del « Sacro Cuore », di Milano, di *Statistica*.

TOSATO avv. EGIDIO da Vicenza, di *Diritto amministrativo*.

LANZILLO AGOSTINO da Reggio Calabria, predetto, di *Economia politica corporativa*.

Professori straordinari

SICILIANO ITALO da Reggio Calabria, comm. \ast , di *Lingua e letteratura francese*.

DELL'AMORE GINO GIORDANO dal Cairo (Egitto), Incaricato nell'Università Cattolica del « Sacro Cuore » di Milano, di *Tecnica industriale e commerciale*.

Professori incaricati

BRUNETTI ANTONIO, predetto, di *Diritto marittimo*.

DELL'AGNOLA CARLO ALBERTO, predetto, di *Matematica generale*.

UGGÈ ALBINO, predetto, di *Demografia generale e Demografia comparata delle razze*.

TOSATO EGIDIO, predetto, di *Istituzioni di Diritto pubblico*.

DELL'AMORE GINO GIORDANO, predetto, di *Tecnica bancaria e professionale*.

AZZINI LINO, già Ordinario nel R. Istituto Tecnico Commerciale a indirizzo mercantile di Trieste, di *Tecnica del commercio internazionale*.

BARASSI avv. LODOVICO, comm. ✱, Ordinario di Diritto privato italiano nell'Università Cattolica del « Sacro Cuore » di Milano, Professore onorario della R. Università di Genova, già membro del Consiglio Superiore dell'Educazione Nazionale, di *Diritto corporativo e Diritto del lavoro*.

BETTANINI ANTON MARIA, uff. ✱, Libero docente di Diritto internazionale nella R. Università di Padova, Incaricato nell'Università Cattolica del « Sacro Cuore » di Milano, di *Diritto internazionale*.

FANFANI AMINTORE, Straordinario nella Università Cattolica del « Sacro Cuore » di Milano, Direttore della « Rivista internazionale di scienze sociali », Socio corrispondente della R. Accademia « Petrarca » di Arezzo e delle R. Deputazioni di storia patria per la Lombardia e per la Toscana, Socio dell'Istituto internazionale di Sociologia, di *Storia economica*.

LIGUORI avv. GIUSEPPE, †, ⊕, ⊙, ⊕, Preside del IV° R. Istituto Tecnico Commerciale e per Geometri di Roma, di *Cultura militare*.

MENESTRINA FRANCESCO, gr. uff. ✱, ✱, Libero docente nell'Università di Innsbruck, Avvocato Distrettuale dello Stato in Venezia, Incaricato nella R. Università di Padova, Membro della Commissione Reale per la riforma dei codici, Membro del Comitato Tecnico-Amministrativo del R. Magistrato alle Acque per le Province Venete e di Mantova, di *Diritto processuale civile*.

PASSERINI OSVALDO, ✱, Direttore dell'Osservatorio di Economia Agraria delle Tre Venezie, Libero docente in Economia Agraria, Estimo e Contabilità, di *Economia e politica agraria*.

ROVINI ORFEO TURNO, Libero docente in Chimica agraria, Incaricato di Chimica agraria nel R. Istituto Superiore di Ingegneria (R. Politecnico) di Milano, di *Merceologia*.

TRABUCCHI avv. ALBERTO, Libero docente in Diritto civile, Incaricato nella Libera Università di Ferrara, di *Istituzioni di diritto privato*.

VANONI avv. EZIO, Libero docente in Scienza delle finanze e diritto finanziario, Incaricato nella R. Università di Padova, di *Scienza delle finanze e diritto finanziario*.

Libero docente

ORTOLANI prof. MARIO, di *Geografia economica*.

Lettori

BROCH y LLOP FRANCISCO, ✱, Lettore nelle RR. Università di Roma e di Firenze, di *Lingua spagnola*.

GAMBIER ENRICO, Decoré des palmes academiques, Ordinario nel R. Istituto Tecnico Nautico « Sebastiano Venier » di Venezia, Incaricato nella R. Università di Padova, di *Lingua francese*.

POLICARDI SILVIO, †, ⊕, ⊙, ⊕, Ordinario nel R. Istituto tecnico commerciale a indirizzo mercantile di Padova, Iscritto nell'Albo d'Oro degli insegnanti medi, Incaricato nella R. Università di Padova, di *Lingua inglese*.

WILGALIS dott. HEINZ KARL, di *Lingua tedesca*.

Assistenti ordinari

CUDINI prof. dott. GIUSEPPE, di *Ragioneria generale ed applicata*.

CANDIDA dott. LUIGI, di *Geografia economica*.

AZZINI LINO, predetto, di *Ragioneria generale ed applicata*.

Assistente comandato

LA VOLPE prof. dott. GIULIO, Libero docente di Economia politica corporativa, Ordinario di Computisteria e ragioneria, trasporti e dogane nel R. Istituto Tecnico Commerciale a indirizzo amministrativo di Camerino, per il *Laboratorio di Politica economica e finanziaria*.

Assistenti per provvisorio incarico

CAPPELLETTI dott. STEFANO, di *Tecnica bancaria e professionale, industriale e commerciale*.

GIACALONE-MONACO prof. dott. TOMMASO, Ordinario di Economia, Finanza e Statistica nel R. Istituto tecnico commerciale « Paolo Sarpi » di Venezia, corso superiore, di *Economia politica corporativa*.

LEISS dott. FRANCESCO FERRUCCIO, ✱, di *Merceologia*.

ORSI (dei Conti) avv. PIERO SANDRO, uff. ✱, Socio effettivo dell'Ateneo Veneto, Vice Presidente del Comitato di liquidazione degli infortuni agricoli del Veneto, di *Diritto corporativo*.

SANDULLI dott. ALDO, per il *Seminario di Diritto*.

ZECCHIN dott. ing. LUIGI, di *Matematica finanziaria*.

Assistenti volontari

CAPPELER dott. FRANCESCO, di *Merceologia*.

FURLAN dott. VINICIO, di *Politica economica e finanziaria*.

LEARDINI dott. URBANO, idem.

MARCHIORI dott. SILVIO, idem.

SANTARELLI prof. dott. ANTONINO, Funzionario presso la C. F. L. I. in qualità di Capo dell'Ufficio economico, di *Economia politica corporativa*.

SCATTOLIN prof. dott. ANGELA, di *Lingua inglese*.

SEZIONE DI LINGUE E LETTERATURE STRANIERE

Professori ordinari

LONGOBARDI ERNESTO CESARE, predetto, di *Lingua e letteratura inglese*.

BELLI ADRIANO, predetto, di *Lingua e letteratura tedesca*.

Professore straordinario

SICILIANO ITALO, predetto, di *Lingua e letteratura francese*.

Professori incaricati

RICCI LEONARDO, predetto, di *Geografia*.

ALESSIO GIOVANNI, Libero docente di Glottologia romanza, Incaricato nella R. Università di Trieste, di *Filologia germanica*.

BRUNETTI MARIO, ✱, ✶, ✷, ✸, ✹, Libero docente di Storia medievale e moderna nella R. Università di Padova, Incaricato di Archivistica e di Storia delle istituzioni veneziane nella Scuola filologica delle Venezie presso la Facoltà di Lettere della predetta Università, Socio corrispondente del R. Istituto Veneto di S. L. e A., Deputato della R. Deputazione di storia patria per le Venezie, Membro del Consiglio del R. Istituto di studi adriatici con sede in Venezia, Vice-Direttore del Civico Museo Correr, di *Storia*.

CASTIGLIONI LUIGI, ✱, ✶, ✷, ✸, ✹, ✺, Socio Nazionale della R. Accademia dei Lincei, Membro effettivo del R. Istituto Lombardo di S. L. e A., Corrispondente della Reale Accademia delle Scienze di Torino, Socio corrispondente dell'Accademia di Arcadia, K. M. della Bayr. Akademie der Wissenschaften, Membro della

Deputazione Lombarda di storia patria, Membro del Comitato Nazionale Italiano del Dizionario latino dell'alto medio evo, Membro della Commissione per il *Thesaurus Linguae Latinae* di Monaco di Baviera, Dottore *honoris causa* nell'Università di Atene, Ordinario di Letteratura latina nella R. Università di Milano, di *Lingua e letteratura latina*.

CAVALIERE ALFREDO, Libero docente in Filologia romanza, di *Filologia romanza*.

CAVALIERE ALFREDO, predetto, di *Lingua e letteratura spagnola*.

GASPARINI EVEL, Libero docente in Letteratura russa, Ordinario nei RR. Istituti magistrali, di *Letteratura russa*.

LIGUORI GIUSEPPE, predetto di *Cultura militare*.

POMPEATI LUCCHINI ARTURO, ☉, ☺, ☻, Libero docente di Letteratura italiana nella R. Università di Padova, Ordinario di Lettere Italiane e storia nel R. Istituto Tecnico commerciale a indirizzo amministrativo di Venezia, Vice-Presidente dell'Ateneo Veneto, Membro del Direttorio Interprovinciale del Sindacato Autori e Scrittori, di *Lingua e letteratura italiana*.

ROSSI GUIDO, Libero docente di Storia della filosofia nella R. Università di Padova, di *Storia della Filosofia*.

STEFANINI LUIGI, Straordinario di Pedagogia nella R. Università di Padova, Membro del Consiglio Nazionale dell'Educazione, delle Scienze e delle Arti, di *Pedagogia*.

TROILO ERMINIO, ✱, Ordinario di Filosofia teoretica nella R. Università di Padova, Membro effettivo del R. Istituto Veneto di S. L. e A., Socio dell'Accademia Telesiana di Cosenza, Socio corrispondente dell'Ateneo Veneto e della R. Accademia di S. L. e A. di Padova, di *Filosofia*.

Libero docente

ALESSIO GIOVANNI, predetto, di *Glottologia romanza*.

Lettori

BROCH y LLOP FRANCISCO, predetto, di *Lingua spagnola*.

GAMBIER ENRICO, predetto, di *Lingua francese*.

POLICARDI SILVIO, predetto, di *Lingua inglese*.

TUROLLA prof. dott. ENRICO, ☉, ☺, ☻, ☼, Libero docente di Letteratura greca nella R. Università di Padova, Ordinario di Lettere greche e latine nel R. Liceo « Marco Foscarini » di Venezia, di *Lingua latina*.

WILGALIS HEINZ KARL, predetto, di *Lingua tedesca*.

Assistente volontaria

SCATTOLIN ANGELA, predetta, di *Lingua inglese*.

CORSO PER IL DIPLOMA DI MAGISTERO
IN ECONOMIA E DIRITTO

Professore ordinario

TOSATO EGIDIO, predetto, di *Diritto amministrativo*.

Professori incaricati

BARASSI LODOVICO, predetto, di *Diritto corporativo*.

FANFANI AMINTORE, predetto, di *Storia delle dottrine economiche*.

GENOVESI avv. ANGELO, uff. *, comin. ✱, ✶, ⑤, ⑥, Libero docente nella R. Università di Padova, già incaricato di Diritto processuale civile nella stessa Università, Avvocato dello Stato, Presidente della Commissione Distrettuale delle Imposte in Venezia, Incaricato di materie giuridiche nel R. Istituto Superiore di Architettura in Venezia, di *Diritto e procedura penale*.

LA VOLPE GIULIO, predetto, di *Economia politica corporativa*.

MARCANTONIO ARNALDO, Libero docente in Tecnica bancaria e professionale, industriale e commerciale, Incaricato di Tecnica bancaria nell'Università Commerciale « Luigi Bocconi » di Milano, Ispettore dell'Istituto per la Ricostruzione Industriale, di *Contabilità di Stato*.

MENESTRINA FRANCESCO, predetto, di *Diritto processuale civile*.

RESTA MANLIO, Libero docente in Economia cooperativa, Incaricato nella R. Università di Modena e nella Libera Università di Ferrara, già Incaricato nella R. Università di Cagliari, di *Economia coloniale*.

TRABUCCHI ALBERTO, predetto, di *Diritto civile*.

CORSO PER IL DIPLOMA DI MAGISTERO
IN ECONOMIA AZIENDALE

Professori incaricati

ZAPPA GINO, predetto, di *Ragioneria generale ed applicata - Economia aziendale*.

DELL'AMORE GINO GIORDANO, predetto, di *Tecnica commerciale e bancaria*.

BARASSI LODOVICO, predetto, di *Diritto corporativo*.

CUDINI GIUSEPPE, predetto, di *Tecnica amministrativa delle aziende industriali*.

GENOVESI ANGELO, predetto, di *Elementi di diritto e procedura penale*.

LA VOLPE GIULIO, predetto, di *Economia politica corporativa*.

MARCANTONIO ARNALDO, predetto, di *Contabilità di Stato*.

MENESTRINA FRANCESCO, predetto, di *Elementi di diritto processuale civile*.

ISTITUTI SCIENTIFICI

LABORATORIO DI MERCEOLOGIA
E MUSEO MERCEOLOGICO

ROVINI ORFEO TURNO, predetto, *direttore*.

N. N., *assistente*.

LEISS FRANCESCO FERRUCCIO, predetto, *assistente inc.*

CAPPELLER FRANCESCO, predetto, *assistente volontario*.

LABORATORIO DI GEOGRAFIA ECONOMICA

RICCI LEONARDO, predetto, *direttore*.

CANDIDA LUIGI, predetto, *assistente*.

LABORATORIO DI ECONOMIA POLITICA
CORPORATIVA « FRANCESCO FERRARA »

LANZILLO AGOSTINO, predetto, *direttore*.

N. N., *assistente*.

GIACALONE-MONACO TOMMASO, predetto, *assistente inc.*

SANTARELLI ANTONINO, predetto, *assistente volontario*.

LABORATORIO DI POLITICA ECONOMICA
E FINANZIARIA

DE PIETRI-TONELLI ALFONSO, predetto, *direttore*.

N. N., *assistente*.

LA VOLPE GIULIO, predetto, *assistente comandato*.

FURLAN VINICIO, predetto, *assistente volontario*.

MARCHIORI SILVIO, predetto, *assistente volontario*.

LEARDINI URBANO, predetto, *assistente volontario*.

LABORATORIO
DI ECONOMIA AZIENDALE E DI RAGIONERIA
« FABIO BESTA »

ZAPPA GINO, predetto, *direttore*.

CUDINI GIUSEPPE, predetto, *assistente*.

AZZINI LINO, predetto, *assistente*.

LABORATORIO
DI TECNICA BANCARIA E PROFESSIONALE
INDUSTRIALE E COMMERCIALE

DELL'AMORE GINO GIORDANO, predetto, *direttore*.

N. N., *assistente*.

CAPPELLETTI STEFANO, predetto, *assistente inc.*

LABORATORIO DI STATISTICA

UGGÈ ALBINO, predetto, *direttore*.

N. N., *assistente*.

LABORATORIO DI MATEMATICA FINANZIARIA

DELL'AGNOLA CARLO ALBERTO, predetto, *direttore*.

N. N., *assistente*.

ZECCHIN LUIGI, predetto, *assistente inc.*

LABORATORIO DI SCIENZA DELLE FINANZE
E DIRITTO FINANZIARIO

VANONI EZIO, predetto, *direttore*.

N. N., *assistente*.

SEMINARIO DI DIRITTO

BRUNETTI ANTONIO, predetto, *direttore*.
 TOSATO EGIDIO, predetto, *id.*
 N. N., *assistente*.
 SANDULLI ALDO, predetto, *assistente inc.*

SEMINARIO DI LETTERATURA FRANCESE

SICILIANO ITALO, predetto, *direttore*.
 GAMBIER ENRICO, predetto, *lettore*.

SEMINARIO DI LETTERATURA TEDESCA

BELLI ADRIANO, predetto, *direttore*.
 WILGALIS HEINZ KARL, predetto, *lettore*.

SEMINARIO DI LETTERATURA INGLESE

LONGOBARDI ERNESTO CESARE, predetto, *direttore*.
 POLICARDI SILVIO, predetto, *lettore*.
 SCATTOLIN ANGELA, predetta, *assistente volontaria*.

SEMINARIO DI LETTERATURA SPAGNOLA

CAVALIERE ALFREDO, predetto, *direttore*.
 BROCH Y LLOP FRANCISCO, predetto, *lettore*.

PERSONALE SUBALTERNO

PEDRALI GIOVANNI, *bidello capo*.

NARDO FRANCESCO, †, ⊗, ⊙, ⊕, *bidello*.

PETTENÀ GIUSEPPE, †, ⊗, ⊙, ⊕, *bidello*.

ANCILLI NICOLÒ ch° UMBERTO, *bidello addetto alla Biblioteca*.

MELCHIORI GINO, *bidello avventizio, addetto al Laboratorio di Statistica*.

PENZO PLINIO, *bidello avventizio, addetto al Laboratorio di Politica economica e finanziaria*.

MELCHIORI UMBERTO ch.° EGIDIO, *bidello avventizio*.

MELLONI RUGGERO, *custode avventizio*.

BERTO PIERO, *bidello avventizio, addetto al Laboratorio di Merceologia*.

QUINTO GIACOMO, *bidello avventizio*.

DEI ROSSI ved. TAGLIAPIETRA EMMA, *bidella avventizia*.

MARTINENGO AMEDEO, ⊗, ⊙, ⊕, *bidello avventizio*.

TRINCA VIRGINIA, *bidella avventizia*.

ELENCO DELLE CONFERENZE TENUTE NELL'ISTITUTO
DURANTE L'ANNO ACCADEMICO 1938-39-XVII

18 Gennaio 1939 - Prof. GINO GIORDANO DELL'AMORE, Titolare della
cattedra di Tecnica industriale e commerciale:
« *Attuali orientamenti negli studi di Tecnica
commerciale* ».

2 Febbraio 1939 - Prof. HERBERT CYSARZ, Ordinario della cat-
tedra di Letteratura tedesca all'Università di Mo-
naco.
« *Ein Blick durch die deutsche Literatur der
letzten hundert Jahre* ».

2 Marzo 1939 - Prof. AMINTORE FANFANI, Titolare della cattedra
di Storia economica all'Università Cattolica del
« Sacro Cuore » di Milano:
« *Il colono tipico del Brasile* » (di carattere
missionario).

PUBBLICAZIONI DEL CORPO ACCADEMICO (*)

(*) Per le pubblicazioni precedenti si vedano gli annuari a cominciare dal-
l'anno accademico 1913-14.

Dei Professori ed Assistenti nominati nell'anno accademico 1938-39 sono in-
serite anche le pubblicazioni anteriori.

SEZIONE DI ECONOMIA E COMMERCIO

PIETRI-TONELLI (de) ALFONSO

- *Teorema generale dell'equilibrio economico, politico-economico e corporativo*. Padova, CEDAM (in corso di stampa).
- *Generalizzazioni via via più larghe della soluzione data da Cournot al problema economico particolare dello scambio di beni economici, fra i soggetti economici di spazi economici elementari diversi, in un tempo economico elementare*. Dal volume: « Cournot » della Collana di Ca' Foscari, in: « *Il giornale economico* », fasc. 5-6. Roma 1938-XVI.
- *Teorie economiche e teorie politico-economiche dei cosiddetti « monopoli bilaterali », specialmente nel caso dei cosiddetti « contratti collettivi » di lavoro*, in « *Rivista italiana di scienze economiche* », Roma, fasc. 2, febbraio 1939-XVII.
- *Voci: Borse e Borse valori*, in: « *Dizionario enciclopedico bancario* », Milano 1939-XVII.
- *Rassegne mensili delle pubblicazioni economiche*, in: « *Rivista di politica economica* », di Roma.
- *Rassegne di pubblicazioni economiche*, negli « *Annali* » della Università Bocconi di Milano e nella rivista: « *Assicurazioni* », di Roma.

BRUNETTI ANTONIO

- *Sulle clausole di negligenza nei trasporti marittimi*, in « *Assicurazioni* » Rivista di diritto, economia e finanza, 1938, 2°, pag. 3.
- *La clausola « da magazzino a magazzino » nelle polizze merci*, in « *Assicurazioni* » Riv. 1938, 2°, pag. 13.
- *Denuncia del sinistro ed intervento del Commissario d'avaria*, in « *Assicurazioni* » Riv. 1938, 2°, pag. 36.
- *Riassicurazione, conto corrente e prescrizione*, in « *Assicurazioni* » Riv. 1938, 2°, pag. 165.

- *Causalità ed indennizzabilità del sinistro*, in « *Assicurazioni* » Riv. 1938, 2°, pag. 173.
- *Assicurazione di interesse non attuale - Limiti dell'azione surrogatoria dell'assicuratore*, in « *Assicurazioni* » Riv. 1938, 2°, pag. 189.
- *Sulle dichiarazioni dell'assicuratore nella conclusione del contratto di riassicurazione*, in « *Assicurazioni* » Riv. 1938, 2°, pag. 192.
- *In tema di surrogazione dell'assicuratore*, in « *Assicurazioni* » Riv. 1938, 2°, pag. 373.
- *L'abbandono all'assicuratore e la spesa coattiva di estrazione della nave affondata*, in « *Assicurazioni* » Riv. 1938, 2°, pag. 394.
- *Innavigabilità per insufficienza dell'equipaggio e colpa dell'assicurato*, in « *Assicurazioni* » Riv. 1938, 2°, pag. 413.
- *Concordato fallimentare e rinuncia alla solidarietà dei coobbligati*, in « *Giurisprudenza italiana* », 1938, 1°, 1, c. 707.
- *Recensioni varie*, nel « *Foro delle Venezie* » 1938, pp. 234, 235, 316, 474, 550, 551, 552, 553, 554, 555, 556, 720, 881, 882.

DELL'AGNOLA CARLO ALBERTO

- *Considerazioni sugli integrali definiti secondo i concetti del Riemann*, in *Atti del R. Istituto Veneto di Scienze, Lettere ed Arti*, febbraio 1939-XVII.

UGGE' ALBINO

- *L'economia italiana nel 1938: prezzi, salari, costo della vita, occupazione operaia*, in « *Rivista internazionale di Scienze sociali* », Maggio 1939.
- *Gli effetti sulla popolazione di un paese del diverso accrescimento delle sue classi*, in « *Contributi del Laboratorio di Statistica dell'Università Cattolica* », serie quinta, Milano, 1939.
- *Statistica economica - Parte seconda: Il significato, la costruzione, l'uso dei numeri indici dei prezzi*, Giuffrè, Milano, 1939.

LANZILLO AGOSTINO

- *Origine e contenuto della economia corporativa - Lezioni - II*. Edizione, 1939-XVII, Cedam, Padova - in 8° di pag. 350.

- *Lezioni di Economia politica corporativa* - Cedam, Padova 1939-XVII, pag. 80.
- *In memoria di G. B. Clark* - Estratto dal « *Giornale degli Economisti* », ottobre 1938.
- « *Caso* » e vitalismo - Nel volume « *Cournot* » della Collana Ca' Foscari.

DELL'AMORE GINO GIORDANO

Principali pubblicazioni:

- *La lana - Caratteristiche di impresa della produzione, del consumo e del commercio laniero* - Vol. in 8° di pag. XXIV-404.
- *Il commercio dei prodotti agrari in Italia: Le negoziazioni anteriori al raccolto* - Vol. in 8° di pag. XXXII-583.
- *Il credito fondiario in Italia* - Vol. in 8° di pag. XXIV-298.

BARASSI LODOVICO

- *Diritto corporativo e diritto del lavoro*, Giuffrè edit., Milano, 1939.
- *Istituzioni di diritto privato*, Milano, Giuffrè, 1938.
- *La proprietà e la funzione sociale*, dal volume *La concezione fascista della proprietà privata, a cura della confederaz. fasc. dei lavorat. dell'agricoltura*, Roma 1939.

FANFANI AMINTORE

Pubblicazioni principali:

- *Diffusione della paralisi progressiva in paesi malarici*, in « *Contributi del Laboratorio di Statistica* », Milano, 1928.
- *Il Discorso economico sulla Maremma toscana di S. Bandini*, in « *Rivista Internazionale di Scienze Sociali* », maggio 1929.
- *Riforma e capitalismo moderno nella recente letteratura*, in « *Rivista Internazionale di Scienze Sociali* », luglio 1930.

- *Le soluzioni tomistiche ai problemi della ricchezza e l'atteggiamento degli uomini dei secoli XIII e XIV*, in « Rivista Internazionale di Scienze Sociali », 1931.
- *L'inizio dell'influenza dei prezzi americani sui prezzi praticati in Inghilterra*, in « Atti della Soc. Ital. per il progresso delle Scienze », Bolzano, 1930.
- *Caratteri delle regole in materia economica dettate dagli scolastici medioevali*, in « Rivista di filosofia neo-scolastica », 1932.
- *L'abate Antonio Genovesi nella storia civile d'Italia*, in « Vita e Pensiero », 1932.
- *Scisma e spirito capitalistico in Inghilterra*, Milano 1932.
- *Effetti economici dei provvedimenti eversivi di Enrico VIII Tudor*, in « Rivista Internazionale di Scienze Sociali », 1932.
- *La rivoluzione dei prezzi a Milano nel XVI e XVII secolo*, in « Giornale degli Economisti », 1932.
- *Le origini dello spirito capitalistico in Italia*, Milano, S. E. « Vita e Pensiero », 1933.
- *Saggi di storia demografica toscana*, in « Contributi del Laboratorio di Statistica », Milano, 1933.
- *Natura e concetto di bisogno in una visione integrale della realtà economica*, in « Economia », 1932.
- *Cattolicesimo e protestantesimo nella formazione storica del capitalismo*, Milano, S. E. « Vita e Pensiero », 1934.
- *Catholicism, protestantism and capitalism*, tr. inglese, Londra, Sheed and Ward, 1935.
- *Idem*, II edizione inglese, è uscita nel gennaio 1939 u. s.
- *Presupposti delle dottrine economiche presmithiane*, in « Economia », 1934.
- *Un mercante del Trecento*, Milano, Giuffrè, 1935.
- *Fines, medios y problemas del corporativismo italiano*, in « Rivista de Estudios Hispánicos », 1935.
- *La distribuzione nell'economia corporativa*, in « Rivista Internazionale di Scienze Sociali », 1934.
- *La sfortuna di Malthus in Italia*, in « Rivista Internazionale di Scienze Sociali », 1934.

- *L'unica università commerciale spagnola*, in « Rivista Internazionale di Scienze Sociali », 1935.
- *I mutamenti economici nell'Europa moderna e l'evoluzione costituzionalistica delle classi dirigenti*, in « Contributi del Laboratorio di Statistica », Milano, 1935.
- *Declino del capitalismo e significato del corporativismo*, in « Giornale degli Economisti », 1934.
- *Dal mercantilismo al liberismo*, Milano, Giuffrè, 1936.
- *Saggi di storia economica italiana*, Milano, S. E. « Vita e Pensiero », 1936.
- *Angelo Mauri*, in « Rivista Internazionale di Scienze Sociali », 1936.
- *Esperienze recenti e proprietà privata*, introduzione al volume di J. PALACIO sul *Concetto cristiano della proprietà*, Milano, S. E. « Vita e Pensiero », 1937.
- *La dottrina corporativa del Manoilescu*, in « Rivista Internazionale di Scienze Sociali », 1936.
- *Un effetto economico della scoperta dell'America*, in « Rivista Internazionale di Scienze Sociali », 1937.
- *Squilibrio tra popolazione e sussistenze secondo un patrizio veneto del Cinquecento*, in « Rivista Internazionale di Scienze Sociali », 1937.
- *Il significato del corporativismo*, testo di economia per i libri, Como, Cavalleri, I. edizione, 1936.
- *Idem* II. ed., 1937.
- *Idem* III. ed., 1938.
- *Storia delle dottrine economiche - Il volontarismo*, I. ed., Como, Cavalleri, 1938 (maggio).
- *Idem* II. edizione, 1939 (novembre 1938).
- *A origem do naturalismo economico*, in « Trabalho, Industria e commercio », 1938.
- *Riflessioni sull'opera di Toniolo a vent'anni dalla sua morte*, in « Rivista Internazionale di Scienze Sociali », 1938.
- *Introduzione e cura della rassegna annuale su « L'Economia Italiana »* che dal 1937 è pubblicata dalla « Rivista Internazionale di Scienze Sociali ».

LA VOLPE GIULIO

- *Ricerche di dinamica economica corporativa*, Collana « Ca' Foscari », Cedam, Padova, 1938, p. 144.
- *Economia e filosofia*, Comunicazione al Congresso nazionale di filosofia, Bologna, 1938.
- *Convenienza economica nazionale e politica autarchica*, nella « Rivista italiana di scienze economiche », 1939.

MARCANTONIO ARNALDO

Pubblicazioni principali:

- *Il controllo di bilancio*, limiti di efficace applicazione nelle imprese industriali, in « Amministrazione e organizzazione aziendale », Milano, 1932.
- *I legnami*. Gestioni forestali e gestioni mercantili; di pagg. 600, Milano, 1939.
- Dispense e recensioni diverse.

MENESTRINA FRANCESCO

a) Pubblicazioni giuridiche.

- *Due parole al popolo sulla nuova legge esecutiva*, Trento 1898.
- *L'accessione nell'esecuzione*, Vienna 1901.
- *L'influenza dei diritti latini nella legge austriaca di procedura civile*, Vienna 1901.
- *La pregiudiziale nel processo civile*, Vienna 1904.
- *In morte di Filippo Serafini*, Estr., Trento 1904.
- *Il processo civile nello Stato pontificio*, Torino 1904.
- *Efficacia e revocabilità di una designazione contenuta nel testamento*, Vienna 1908.
- *Die Praxis des österr. Zivilprozesses in den Gerichtsbezirken mit italienischer Bevölkerung*, Mannheim 1909.
- *Il processo civile nella pratica dei giudici trentini*, Vienna 1910.
- *Il nuovo indirizzo della giurisprudenza austriaca a proposito della patria potestà*, Rovereto 1911.

- *Nel centenario del codice civile generale austriaco*, Estr., Milano 1911.
- *Il codice giudiziario barbacoviano*, Lipsia 1913.
- *La legge italiana sull'ordinamento del notariato e degli archivi notarili*, Vienna 1914.
- *Gli Italiani nello sviluppo del diritto austriaco*, Trieste 1914.
- *La traduzione italiana delle più recenti leggi dell'Impero*, Vienna 1916.
- *Osservazioni sulla distribuzione degli impiegati giudiziari*, Estr., Vienna 1917.
- *Die neue Mieterschutz - Verordnung mit Erklärungen*, Bolzano 1920.
- *Il foro generale dell'erario*, Estr., Padova 1924.
- *La statistica giudiziaria civile in Italia*, Padova 1927.
- *Chi sia il proprietario dei così detti arazzi trentini*, Roma 1927.
- *L'azione di sindacato*, Estr., Padova 1929.
- *L'avvocatura dello Stato in Italia e all'estero*, Estr., Padova 1931.
- *Il processo avanti a giudice incompetente e la condanna nelle spese*, Estr., Padova 1937.
- *Nuove provincie*, Estr. dal *Nuovo Digesto italiano*, Torino 1938.

b) Pubblicazioni d'argomento vario, riflettente la Venezia tridentina.

- *La giurisprudenza in casa nostra*, Estr., Trento 1897.
- *La delinquenza nel Trentino*, Trento 1899.
- *Il prof. Gabriele Fiorentini*, Estr., Trento 1902.
- *Satire trentine di molti anni fa*, Estr., Trento 1904.
- *Bernardo Clesio e i restauri del palazzo di Cavalese*, Estr., Trento 1904.
- *Dipinti notevoli a Trento nel 1833*, Estr., Trento 1904.
- *Bricciche canoviane*, Trento 1905.
- *Dos Trento*, Estr., Trento 1905.
- *L'antico stemma di Trento*, Estr., Trento 1908.
- *La legislazione civile nel Dipartimento dell'Alto Adige*, Trento 1909.
- *Giandomenico Romagnosi a Trento*, Trento 1909.

- *I codici musicali trentini del secolo XV*, Trento 1910.
- *La torre di piazza a Trento*, Estr., Trento 1910.
- *Una festa civile a Trento durante il regno italico*, Estr., Trento 1911.
- *L'arcivescovo Puecher Passavalli*, Estr., Trento 1912.
- *Per la storia della questione universitaria*, Estr., Trento 1912.
- *Gino Onestinghel*, Trento 1919.
- *Novaline di Mattarello e la villa Gerloni; notizie storiche*, Rovereto 1919.
- *I toponimi dell'Alto Adige*, Estr., Trento 1920.
- *Le nostre prime elezioni politiche*, Estr., Trento 1921.
- *Trentino, Venezia Tridentina, Provincia di Trento negli atti ufficiali 1918-1923*, Estr., Trento 1923.
- *La casa natale di Cesare Battisti*, Estr., Trento 1923.
- *In attesa della guerra contro l'Italia; da documenti segreti austriaci del marzo-maggio 1915*, Estr., Trento 1924.
- *Il confine italo-tirolese nella legislazione austriaca dopo l'armistizio del 1918*, Estr., Roma 1932.
- *Divagazioni romagnosiane*, Estr., Trento 1932.
- *Il testimonio Karl Lovickli del processo Chiesa*, Estr., Trento 1935.
- *Per la storia degli arazzi clesiani*, Estr., Trento 1936.

PASSERINI OSVALDO

- *Urbanesimo e spopolamento montano: (Effetti sociali di uno squilibrio economico)*, in *Terra e Lavoro*, marzo 1938.
- *Il « maso chiuso »*, nell'economia agraria atesina, in « *Atesia Augusta* », marzo 1939.

RESTA MANLIO

- *Il capitale fisso e le trasformazioni industriali*, vol. di pag. 176, Collane « *Ca' Foscari* », CEDAM, Padova 1938.
- *Quantità economiche oggettive, quantità economiche soggettive ed economia pura*, in *Atti XIII Congresso Nazionale di Filosofia*, Bologna, settembre 1938.

- *La teoria economica corporativa sul pensiero di Filippo Carli*, in *Archivio di Studi corporativi*, vol. IX, 1938.
- *Alcune induzioni sulla realtà economica dell'autarchia*, in *Economia*, febbraio 1939.
- *Gold Standard, ciclo ed economia vincolata*, Milano 1939.
- *Il movimento di fondi e la liquidità del mercato del denaro in regime di moneta manovrata*, Milano 1938.

ROTINI ORFEO TURNO

- *Wirkungsweise der Blausäure und von Vitamin B₁ bei der alkoholischen Gärung von Fusarium graminearum Schwabe (Gibberella Saubinettii)*, (in collaborazione con Else Dammann e F. F. Nord), in *Die Naturwissenschaften*, 26, 24-25, 413; 1938.
- *Enzymatische Umsetzungen durch Fusarium graminearum Schwabe (Gibberella Saubinettii), zugleich Beitrag zur Wirkungsweise der Blausäure und des Vitamins B₁*, (in collaborazione con Else Dammann e F. F. Nord), in *Biochemische Zeitschrift*, 297, 184; 1938.
- *Ricerche sopra il meccanismo delle azioni enzimatiche*, in *Viaggi di Studio promossi dalla Fondazione Volta della R. Accademia d'Italia*, vol. IV, 5; 1938.
- *La cellulosa dai tralci di vite*, in *L'Italia Vinicola ed Agraria*, XXVIII, n. 32,500/1; 1938.

VANONI EZIO

- *La dichiarazione tributaria e la sua irretrattabilità* - Estr. dalla « *Riv. Dir. Fin. e Sc. Fin.* », 1937, pag. 20.
- *L'esperienza della codificazione tributaria in Germania* - Estr. dalla « *Riv. di Scienze Sociali* », 1937, pag. 24.
- *Il passaggio delle riserve a capitale nelle anonime* - Estr. dalla « *Riv. Dir. Fin. e Sc. Fin.* », 1937, pag. 14.
- *La applicazione della tassa graduale di registro alla ripartizione dei dividendi tratti dalle riserve* - Estr. dalla « *Riv. Dir. Fin. e Sc. Fin.* », 1938.

- *L'esenzione dalla tassa di trascrizione delle successioni fiscalmente passive* - Ivi, 1938.
- *Irregolarità fiscali e processo* - Ivi, 1938.
- *Il problema della codificazione tributaria* - Ivi, 1938.
- *Variazioni sul capitale delle società ed imposta di negoziazione* - Ivi, 1939.
- *Lezioni di diritto finanziario e scienza delle finanze:*
Parte I. - *Principi di economia politica finanziaria.*
Parte II. - *Principi di diritto tributario* (litografico).
- *Recensioni varie* in « Riv. Dir. Finanz. e Sc. Fin. », « Archivio Diritto Pubblico », « Riv. Dir. Comm. ».

ORTOLANI MARIO

- *Su l'area di minima piovosità nella pianura padana*, in *Atti dell'XI Congresso geografico italiano*, Napoli 1930-VIII.
- *Il bacino del Cismon*, Trento 1932-X.
- *La distribuzione della temperatura nel Bolognese*, in *Il Comune di Bologna*, 1932-X.
- *Il commercio dell'Eritrea*, in *Rivista di Geografia e cultura geografica*, 1932-X.
- *Il porto di Massaua*, in *Rivista geografica Italiana*, 1934-XII.
- *Gibuti*, in *Bollettino della R. Società Geografica*, 1935-XIII.
- *Il bacino del Nilo Azzurro secondo recenti ricerche*, in *Bollettino della R. Società Geografica*, 1937-XV.
- *Sulle variazioni della piovosità con l'altezza*, in *Bollettino della R. Società Geografica*, 1937-XV.
- *Lo spopolamento montano nell'Agordino e nel Feltrino*, Roma 1937-XV.
- *La localizzazione delle industrie nella Venezia Euganea e nella Venezia Tridentina*, Roma 1937-XV.
- *Il litorale piceno*, in *Bollettino della R. Società Geografica*, 1937-XV.
- *Il variare della piovosità in rapporto all'altezza sulle Alpi Carniche*, in *Atti del XII Congresso geografico italiano*, Udine 1938-XVI.

- *Insediamiento recente nel comprensorio della bonifica Parmigiana-Moglia*, in *Atti del Congresso internazionale di Geografia*, Amsterdam 1938.

CANDIDA LUIGI

- *Regimi pluviometrici nella parte mediana delle Venezie*, in « *L'Universo* », *Rivista dell'Istituto Geografico Militare*, Firenze, giugno 1938.
- *L'insediamento umano nella bonifica tra Piave e Piave Vecchia*, in *Atti del Congresso Internazionale di geografia di Amsterdam*, 1938 - Tome Deuxième, Travaux des Sections A-F.
- *Aspetti geografici della variazione di popolamento nella Venezia nel trentennio 1901-1931*, ibidem.
- *Collaborazione al Bollettino della Reale Società Geografica Italiana*.

GIACALONE-MONACO TOMMASO

- *Introduzione allo studio del commercio* - Venezia, Casa Editrice Zanetti, 1938 (estratto dalla raccolta delle lezioni svolte nel III corso per insegnanti).
- *Nota biografica e bibliografica su « A. A. Cournot »* - Estratto dal Volume « Cournot nell'Economia e nella Filosofia » della « Collana Ca' Foscari », Padova, Cedam, 1939.
- *Il lavoro nella Scuola*, relazione presentata al Convegno prov. del sindacato naz. degli insegnanti, Venezia, 11 giugno 1939-XVII.
- *Articoli su:* « *Giornale di Sicilia* » e « *Il Commercio vinicolo* ».

ORSI PIERO SANDRO

- *Sulla validità del contratto collettivo di lavoro giornalistico*, in « *Foro delle Venezie* », Fascicolo di Aprile 1938, N. 4.
- *Dalla Camera dei Deputati alla Camera dei Fasci e delle Corporazioni*, nella « *Rassegna Italiana* », Fascicolo di Marzo 1939.
- *Viaggi pericolosi per la pace di Europa*, in « *Ateneo Veneto* », Fascicolo di Marzo 1939.

SANTARELLI ANTONINO

Principali pubblicazioni:

- *Autarchia economica sanzionista e post-sanzionista*, in « Rivista Italiana di Ragioneria », febbraio 1937-XVI.
- *L'impresa nell'assetto corporativo: vita esterna ed interna*, in « Rivista Italiana di Ragioneria », fascicolo 6-7, 1937.
- *Una importante funzione corporativa - la rivelazione dei costi* - Fascicolo 10, 1937 della « Rivista Italiana di Ragioneria ».
- *Autarchia economica ed organizzazione aziendale* - Fascicolo 2 della « Rivista Italiana di Ragioneria », 1938.
- *Autarchia, prezzi, costi*, in « Rivista Italiana di Ragioneria », fascicolo 2, 1938.
- *A proposito di distribuzione gratuita di azioni ai propri azionisti. - La necessità della cultura contabile nel campo finanziario*, in « Il Funzionario delle imposte dirette », fascicolo 7, 1937.
- *L'efficacia della previsione nella economia corporativa*, in « Lavoro Fascista », 15 agosto 1936.
- *Una importante funzione corporativa: il regolamento dei prezzi*, in « Lavoro Fascista », 29 luglio 1936.
- *Il concetto di capitale nella economia corporativa*, in « Rivista Italiana di Ragioneria », n. 10, 1936.
- *Indagini teoriche sulle dimensioni più opportune dell'impresa nella economia corporativa*, in « Ragioniere Professionista », ottobre 1936.
- *Direzione dei piani di produzione e loro razionalizzazione*, in « Ragioniere Professionista », gennaio 1937.
- *Necessità della compilazione di statistiche aziendali*, in « Ragioniere Professionista », dicembre 1936.
- *Disciplina delle nuove iniziative* - marzo 1937 - « Ragioniere Professionista ».
- *Finanziamento delle aziende corporate*, in « Ragioniere Professionista », sett. 1937.
- *La previsione economica in regime corporativo*, in « Ragioniere Professionista », aprile 1937.
- *Disciplina delle applicazioni tecniche*, in « Ragioniere Professionista », maggio 1937.

- *Distribuzione del reddito fra i fattori della produzione*, in « Ragioniere Professionista », nov. 1937.
- *Organizzazione dei servizi di interesse comune per le aziende corporate*, in « Ragioniere Professionista », gennaio 1928.
- *La disciplina dei prezzi*, in « Ragioniere Professionista », settembre 1938.
- *La disciplina corporativa delle nuove iniziative industriali*, in « Economia Italiana », nov. 1938.
- *L'importanza della organizzazione razionale del lavoro nella economia corporativa*, in « Rassegna sociale dell'Africa Italiana », aprile 1939.
- *Le funzioni corporative ai fini del raggiungimento dell'autarchia economica*, in « Economia Italiana », giugno 1939.

LONGOBARDI ERNESTO CESARE

- *Corso di Lingua Inglese*, volume II, (Etimologia e Sintassi, parte I), quarta Edizione, Società Editrice Dante Alighieri di Albrighi, Segati e Co., Roma, 1939, p. 432 (in collaborazione col Prof. Guido Bergamini).
- *Italy in English Literature 1755-1815: Origins of the Romantic Interest in Ital*, di R. Marshall, pp. XIII, 432 - Columbia Univ.: Press, 1934, in *Nuova Rivista Storica*, Anno XXI, fascic. 1-2.
- *Civiltà Italiana e Civiltà Inglese*, Estratto dalla *Nuova Rivista Storica*, Anno XXII, fascic. 1-2.
- Collaborazione alla *Enciclopedia Universale Illustrata Vallardi*, e condirezione della stessa, per la lingua e la letteratura inglese.

BELLI ADRIANO

- *Hauptströmungen der italienischen Dichtung der Gegenwart*, nella *Weltliteratur*, del marzo 1938, Berlino.
- Collaborazione all'*Enciclopedia Vallardi per la letteratura tedesca*.
- *Erwin Guido Kolbenheyer*, nella *Buchbesprechung* del marzo 1938, Berlino.
- *Note esegetiche alla lirica del Hölderlin*, pag. 334, rotografia del Guf veneziano.
- *Molti articoli di critica letteraria su scrittori tedeschi d'oggi*.

ALESSIO GIOVANNI

- *Saggio di Toponomastica Calabrese*, in *Biblioteca dell' Archivum Romanicum*, s. II, v. XXV pp. XXXVIII-509.
- *Saggi di etimologia: Riflessi romanzi del lat. « aurigare » « correre a gara », pp. 113-5; « Rufia, - ane » « la fulva », pp. 115-*

- 20; *Il preindoeuropeo « gaura » « canale d'acqua » e l'it. gora*, pp. 120-8, in *Neuphilologische Mitteilungen*, XXXIV.
- *Preillirico « darra derra » « terra, landa », in Revue internationale études balkan*, V (1937), pp. 249-251.
- *Gli imprestiti dal latino nei relitti bizantini dei dialetti dell'Italia meridionale*, in *Atti del V Congresso Intern. Studi Bizantini*, pp. 341-390.
- *L'elemento toponomastico pretedesco dell'Alta Venosta*, in *Archivio Alto Adige*, vol. XXXIII (1938), parte II, pp. 429-471.
- *Oze et Ozerain*, in *Annales de Bourgogne*, (1938), pp. 130-3.
- *Deformazione di etimologia popolare nei dialetti dell'Italia meridionale*, in *Rendiconti Istituto Lombardo (Lettere)*, LXXI, (1938), pp. 357-407.
- *Dal friul. muge « pino mugo » al basco muga « confine », in Ce fastu? XIV*, (1938), pp. 174-182.
- *Monogenesi o poligenesi del linguaggio?* in *Le Lingue Estere*, 1938, pp. 235 sgg.
- *Zoonymata*, in *Rivista Filologia Classica*, XVI, (1938), pp. 152 seg.
- *Phytonymata*, in *Rivista Filologia Classica*, XVI, (1938), pp. 376-394.
- *Corso di grammatica storica della lingua francese*, 1937-8, edito dal Guf di Trieste.
- *Corso di grammatica storica della lingua spagnola*, 1937-8, edito dal Guf di Trieste.
- *Corso di Glottologia*, 1937-8, edito dal Guf di Venezia.

BRUNETTI MARIO

- *Treviso fedele di Venezia ai tempi di Cambrai* - Nuovi documenti su Antonio dal Legnano - Nell'« Archivio Veneto », a. 1938, fascicolo II.
- *Inventario di Manoscritti Morosini - Grimani del Civico Museo Correr di Venezia*, vol. I - Firenze, Olscki, 1939 (Nella serie degli Inventari dei mss. delle Biblioteche d'Italia, diretta da A. Sorbelli).

CASTIGLIONI LUIGI

- *Decisa forficibus II*, in *Rendic. Istit. Lombardo*, 71, 1938, pp. 1-20.
- *Apuleiana III, Adnotationes ad Metamorphoseon libros VIII-XI*, in *Rendic. Istit. Lomb.*, 71, 1938, pp. 545-565.
- *Il Secol d'oro*, dal volume *Augusto*, CEDAM, Padova 1939, pp. 3-19 (Collana Ca' Foscari).
- *Vocabolario della Lingua Latina, Lettera A*, cc. 1-442, Paravia, Torino.
- *Rec. a Plutarchi Moralia II*, in *Gnomon*, 14, 1938, 154-162.
- *Rec. a Héliodore, Les Éthiopiennes I, par Rattenburgy et Lumb*, in *Gnomon*, 14, 1938, 305-311.
- Recensioni varie in *Gnomon, Athenaeum*, in *Rivista di Filologia classica*.
- Direzione del « *Corpus scriptorum Latinorum Paravianum* » e della « *Biblioteca scolastica di scrittori greci e latini Paravia* ».

CAVALIERE ALFREDO

- *Cento liriche provenziali*, testi, traduzioni, note; Zanichelli, Bologna, 1938.

POMPEATI LUCCHINI ARTURO

- *Machiavelli*, ed. Paravia, 1938 (coll. *Scrittori Italiani*).
- *Gabriele D'Annunzio*, Commemorazione tenuta al R. Istituto Superiore di Economia e Commercio, Venezia, Ca' Foscari, 1938-XVI.
- *Gabriele D'Annunzio*, estratto dall'*Ateneo Veneto*, maggio-giugno 1938.
- *Fogazzaro tra la biografia e la critica*, estratto dalla *Nuova Antologia*, 1 ottobre 1938.
- *Venezia Imperiale*, nelle *Tre Venezie*, dicembre 1938.
- *Rassegna di Biografie*, nella *Nuova Antologia*, 1 febbraio 1938.
- *Rassegna di Libri verdi* Mondadori nella *Nuova Antologia*, 1 agosto 1938.
- Alcuni articoli vari nel *Giornale di Sicilia*, Palermo.

- *Condirezione e collaborazione all' Enciclopedia Universale Illustrata*, ed F. Vallardi, Milano.

ROSSI GUIDO

- *Terenzio Mamiani e la prova ontologica dell' esistenza di Dio*, Milano, *Rivista Filosofia neoscolastica*, 1921.
- *Studi Rosminiani*, Milano, Vita e Pensiero, 1923.
- *Il problema dell' esistenza di Dio nelle varie fasi del pensiero kantiano*, Milano, Vita e Pensiero, 1924.
- *Saggio sulla Metafisica di Origine*, Milano Sodalitas, 1927.
- *Giudizio e Raziocinio, Studi sulla Logica dei Brentaniani*, Milano, Sodalitas, 1928.
- *Il pensiero filosofico di Filippo Masci*, Milano, Sodalitas, 1929.
- *Il problema della conoscenza*, Napoli, Perella, 1932.
- *Religione e Filosofia*, Roma, in *Archivio di Filosofia*, 1933.

STEFANINI LUIGI

Pubblicazioni principali:

- *Il problema del bello e didattica dell'arte*, Torino, S. E. I., 1924.
- *Il problema religioso e didattica della religione*, Ibid. 1924.
- *Il problema morale ed educazione morale*, Ibid. 1924.
- *Il problema della conoscenza ed educazione scientifica*, Ibid. 1924.
- *Il problema religioso in Platone e S. Bonaventura*, Ibid. 1925.
- *Il problema morale nello Stoicismo e nel Cristianesimo*, Ibid. 1925.
- *Il problema della conoscenza in Cartesio e Gioberti*, Ibid. 1925.
- *Sommario storico della Filosofia*, Ibid. 1926.
- « *Cartesio* », L. I° dei Principia Philosophiae, Ibid. 1926.
- « *S. Bonaventura* », Itinerarium Mentis in Deum, Ibid. 1927.
- « *Lombardo - Radice* », Saggi di Critica didattica, intr., comm., ibid. 1927.
- *La pedagogia dell' Idealismo*, Ibid. 1927.
- *Collana di letture di pedagogia*, con 15 voll., dir. da L. S., Ibid.
- *Il pensiero antico e medioevale*, per i licei, Ibid. 1936.
- *Il pensiero antico e medioevale*, per gli Ist. Magistr., Ibid. 1936.
- *Il pensiero moderno*, per i licei, Ibid. 1937.

- *Il pensiero moderno*, per gli Ist. Magistr., Ibid. 1937.
- *Il pensiero contemporaneo e la dottrina del Fascismo*, Ibid. 1937.
- *Il pensiero contemporaneo e l'educazione fascista*, Ibid. 1937.
- *Storia della filosofia*, Ibid. 1937.
- *Storia della filosofia e dell'educazione*, Ibid. 1937.
- *La didattica dell'arte e i suoi presupposti filosofici*, in « La Parola », 1926.
- *Il pragmatismo cristiano e l'educazione*, in « Rivista Pedagogica », 1926.
- *Diritti e doveri della famiglia nell'ed. dei figli*, Milano, « Vita e pensiero », 1928.
- *La spiritualità dell'infanzia*, in « Pro Infantia », 1928.
- *Il Cristianesimo nel pedagogisti moderni*, Ibid., 6 art., 1929.
- *L'educazione nel Cristianesimo*, Ibid. 6 art., 1929.
- *Reivindicatio*, in « Convivium », 1929.
- *L'ortodossia di M. Blondel*, in « Convivium », 3 art., 1928-1929.
- *Coll. al « Dizionario di Scienze Pedagogiche »*, 50 voci, Milano, S. E. Libreria.
- *Idealismo cristiano*, in « Convivium », 1929.
- *Idealismo cristiano*, in « Giornale critico della filosofia », 1930.
- *Idealismo cristiano*, in « Archivio di Filosofia », 1931.
- *Francesco Bonatelli*, in « Italia Letteraria », 1930.
- *Un Momento del Pensiero*, in « Tradizione », 1931.
- *La Scepsi Platonica*, in « Giornale critico della filosofia », 3 art., 1931.
- *In tema di ortodossia*, in « Archivio di Filosofia », 1931.
- *La poetica del Convito*, in « Giornale critico della filosofia », 1933.
- *L'amore platonico nel Fedro*, in « Civiltà Moderna », 1934.
- *Inquietudine e tranquillità metafisica*, Padova, Pubbl. Accad., 1937.
- *L'Azione, Saggio sulla fil. di M. Blondel*, Milano, Albrighi e Segati, 1915.
- *Arte e vita in G. V. Gravina*, Milano, « Vita e Pensiero », 1920.
- *Il Problema estetico in Platone*, Torino, S. E. I., 1926.
- *Idealismo cristiano*, Padova, Sindacato Autori, 1931.
- *Il rapporto educativo*, Padova, Cedam, 1932.
- *Mens Cordis*, Padova, Cedam, 1934.

- *Platone*, I°, Padova, Cedam, 1932.
- *Platone*, II°, Padova, Cedam, 1935.
- *Imaginismo*, I°, Padova, Cedam, 1936.
- *Incrementi dell'umanesimo*, in « Giornale critico della filosofia italiana », f. 1, 1938.
- *Averroismo e imaginismo*, in « Atti della Soc. Ital. per il Progresso delle Scienze », f. 1, 1938.
- *Il momento dell'educazione, Giudizio sull'esistenzialismo*, Padova, Cedam, 1938.

TROILO ERMINIO

- *I « Modi finiti » nella filosofia di Benedetto Spinoza*, Venezia, in *Atti R. Istituto Veneto di Scienze Lettere ed Arti*, 1938.
- *Categorie logiche ed extralogiche nel Realismo assoluto*, Ibid., 1939.
- *Introduzione al Realismo assoluto*, in *Atti della R. Accademia*, Padova, 1939.
- *Lineamenti e prospettive della Filosofia* (in corso di pubblicazione).
- *Figure e Dottrine di Pensatori*, vol. II, (c. s.).
- *Voci monografiche di Filosofia, Storia della Filosofia, Pedagogia e Storia della Cultura*, nella *Enciclopedia Universale*, (Vallardi, Milano), voll. XII, XIII. Direzione generale della suddetta *Enciclopedia*.

BROCH Y LLOP FRANCISCO

- *Grammatica Spagnola*, III edizione, 1939, CEDAM, Padova.

GAMBIER ENRICO

- *Venise et ses Doges, Petite histoire de la République de Venise*, Ongania 1938, Venezia.
- *Orthographe*, Tagliapietra, Padova 1939.

TUROLLA ENRICO

- *Vita di Platone*, Bocca, Milano, pp. 398.

ELENCO DEI LAUREATI
ANNO ACCADEMICO 1937-38

I° - SCIENZE ECONOMICHE E COMMERCIALI

LUGLIO 1938-XVI

BENFANTE rag. GUIDO, da Mestre (Venezia).

Tesi: L'aspetto geografico-economico del porto di Fiume con particolare riguardo alla sua sistemazione nel dopoguerra nei confronti del porto di Sussak (Geografia economica).

BERNO rag. VITTORIO, da Mira (Venezia).

Tesi: La riassicurazione con particolare riguardo alla cessione di portafoglio (Diritto commerciale).

BUSETTO rag. UGO, da Legnago (Verona).

Tesi: Gli zuccherifici. L'approvvigionamento della materia prima. Il collocamento dei prodotti (Tecnica commerciale).

D'ALOÈ rag. EDMONDO, da S. Giacomo degli Schiavoni (Campobasso).

Tesi: Osservazioni sulla dottrina finanziaria di Emil Sax (Scienza delle finanze e diritto finanziario).

DUSSIN rag. LUIGI, da Verona.

Tesi: Il problema della municipalizzazione industriale in Italia nei suoi aspetti legislativi, economici e finanziari (Politica economica e finanziaria).

FABRIS rag. VITTORIO, da Cittadella (Padova).

Tesi: Le società simulate (Diritto commerciale).

FERLINI rag. ULTIMO, da Adria (Rovigo).

Tesi: La previdenza sociale in Italia dalla Marcia su Roma al 1935-XIII (Politica economica e finanziaria).

FERRARIO rag. VITTORINO, da Legnago (Verona).

Tesi: Il problema monetario di Venezia nel 700 dalle scritture dei « Deputati ed Aggiunti alla Provvigion del Denaro Pubblico » (Storia economica).

FIORI rag. ENEA, da Firenze.

Tesi: L'azione dello Stato per la tutela del credito e la difesa del risparmio (Politica economica e finanziaria).

FIORINI rag. GIUSEPPINA, da Caldiero (Verona).

Tesi: La donna in alcuni aspetti dell'economia agraria (Economia e politica agraria).

GALLO rag. LEONINO, da Monselice (Padova).

Tesi: Gli alimenti del bestiame (Merceologia).

GUARINONI rag. GIACOMO, da Bagolino (Brescia).

Tesi: Agenti e rappresentanti di commercio e contratto di agenzia e rappresentanza commerciale (Diritto commerciale).

JELLICI rag. ROBERTO, da Trento.

Tesi: Il carbone di legna e i sottoprodotti della distillazione secca del legno (Merceologia).

KIRCHMAYR rag. LODOVICO, da Staus (Austria).

Tesi: Il miele e la sua produzione in Alto Adige (Merceologia).

LO PINTO rag. SALVATORE, da Pantelleria (Trapani).

Tesi: L'azoto sintetico (Merceologia).

MACOLA rag. ANGELO, da Camposampiero (Padova).

Tesi: L'imposta di R. M. cat. B sulle società anonime per azioni, con particolare riferimento al R. D. Legge 24 ottobre 1935 (Scienza delle finanze e diritto finanziario).

MANFREDI dott. LUIGI, da Mineo (Catania).

Tesi: Azienda e intervento statale (Ragioneria generale ed applicata).

MARINONI rag. LEOPOLDO, da Cervignano (Udine).

Tesi: Il banco giro di Venezia (Storia economica).

MUNEROTTO rag. GIORDANO, da Chiarano (Treviso).

Tesi: L'organizzazione del commercio del cotone « sodo » in Egitto e della sua importanza in Italia (Tecnica commerciale).

PTACEK rag. CARLO, da Ala (Trento).

Tesi: Il porto di Venezia nell'ultimo quindicennio (Politica economica e finanziaria).

RAHO ALBERTO, da Asiago (Vicenza).

Tesi: L'agricoltura in provincia di Treviso (Geografia economica).

RIZZI rag. GUGLIELMO, da Torino.

Tesi: La produzione del granoturco dal Piave al confine orientale (Geografia economica).

SAMBO rag. MARIO, da Vittorio Veneto (Treviso).

Tesi: Credito alberghiero, credito peschereccio e credito cinematografico (Tecnica commerciale).

VALENTE rag. CORRADINO, da Roana (Vicenza).

Tesi: Il problema del potassio (Merceologia).

VIELMETTI rag. ENRICO, da Mezzacorona (Trento).

Tesi: La navigazione interna nell'Alta Italia (Geografia economica).

VISENTINI ANTONIO, da Battaglia (Padova).

Tesi: Le Casse di Risparmio ordinarie in Italia: loro ordinamento e loro operazioni (Tecnica bancaria).

ZANON rag. BENEDETTO, da Vicenza.

Tesi: Il mercato internazionale della lana (Tecnica commerciale).

ZUECH rag. CARLO, da Condino (Trento).

Tesi: La frutticoltura del Trentino in rapporto alle condizioni geografico-economiche della Provincia (Geografia economica).

OTTOBRE - NOVEMBRE 1938-XVI e XVII

ANESI rag. VITTORIO, da Trento.

Tesi: Gli ammassi granari (Diritto commerciale).

BACCALIN GIUSEPPE, da Venezia.

Tesi: Sulle farine e paste alimentari in regime di indipendenza economica (Merceologia).

BETTINI rag. ANTONIO, da Mestre (Venezia).

Tesi: Le variazioni dei capitali nelle società anonime (Diritto commerciale).

BOTTARO rag. BRUNO, da Padova.

Tesi: Il mercato edilizio italiano dal 1927 alla conquista dell'Impero (1935) (Politica economica e finanziaria).

BROVEDANI rag. BRUNO, da S. Giorgio della Richinvelda (Udine).

Tesi: La società anonima come impresa e come forma di concentrazione di capitali (Economia politica corporativa).

BUSCEMI rag. SALVATORE, da Avola (Siracusa).

Tesi: Le casse di risparmio italiane (Politica economica e finanziaria).

CARUSI DANILO, da Venezia.

Tesi: L'azionariato di Stato e degli enti pubblici (Diritto commerciale).

CINGANOTTO rag. CORRADO, da Venezia.

Tesi: Supposta la decisione di un'imposta sul capitale, esaminare la convenienza fra un'imposta sul capitale complessivo ed un'imposta sui singoli cespiti di capitale (Scienza delle finanze e diritto finanziario).

DEL FANTI rag. DANILO, da Verona.

Tesi: Alcuni aspetti della politica economica dell'Austria a Verona (Storia economica).

DELFINO rag. GIUSEPPE, da Cogoleto (Genova).

Tesi: La combustibilità dei tabacchi (Merceologia).

di THIENE rag. LODOVICO, da Vicenza.

Tesi: Il gas illuminante e i suoi sottoprodotti (Merceologia).

DOBROWOLNY rag. PAOLO, da Maniago (Udine).

Tesi: Contingentamento delle importazioni nelle varie forme e sua applicazione in Italia (Tecnica commerciale).

DOMENEGHINI rag. LEONIDA, da Caneva (Friuli).

Tesi: La politica coloniale fascista nei suoi principali aspetti economici, con particolare riguardo allo sviluppo economico della Tripolitania (Politica economica e finanziaria).

ENDRICI rag. GINO, da S. Michele all'Adige (Trento).

Tesi: Comunicazioni della provincia di Trento (Geografia economica).

FASCINA rag. ARTURO, da Mira (Venezia).

Tesi: I titoli in merci con speciale riguardo all'ordine in derivate (Diritto commerciale).

FAVA rag. GIOVANNI, da Treviso.

Tesi: La bachicoltura in Italia (Geografia economica).

FAVARO rag. GUIDO, da Treviso.

Tesi: Produzione e consumo della carne in Italia con particolari cenni a quella bovina ed ovina (Geografia economica).

FERRATI rag. DOMENICO, da Boara Polesine (Rovigo).

Tesi: La politica degli ammassi in Regime Fascista (Economia e politica agraria).

FINZI SERGIO, da Venezia.

Tesi: Variazioni del capitale delle società per azioni in relazione all'imposta straordinaria dell'ottobre 1937, e andamento delle quotazioni dei titoli (Politica economica e finanziaria).

FURLANETTO rag. LIONELLO, da Pordenone (Udine).

Tesi: La risoluzione dei conflitti d'imposizione fra enti locali (Scienza delle finanze e diritto finanziario).

GENOVESE rag. GUIDO, da Bergamo.

Tesi: La stabilizzazione dei redditi (Ragioneria generale ed applicata).

GIANDOSO rag. ANTONIO, da Rovigo.

Tesi: L'industria perfosfatica (Merceologia).

GIAMMARINI rag. MANLIO, da Porto S. Giorgio (Ascoli Piceno).

Tesi: La depurazione dell'acqua per uso alimentare ed industriale con speciale riguardo alle depurazioni con mezzi chimici (Merceologia).

GORNI LINO, da Pegognaga (Mantova).

Tesi: Le tariffe ferroviarie, la concorrenza automobilistica e l'economia nazionale (Politica economica e finanziaria).

GUALANDRIS rag. EMMANUEL, da Castelli Calepio (Bergamo).

Tesi: L'industria dei bottoni d'avorio vegetale in Italia (con cenno agli altri tipi di bottoni) e l'utilizzazione dei sottoprodotti (Merceologia).

LAGO rag. EMIRENO, da Mirano (Venezia).

Tesi: L'indipendenza economica nel campo delle leghe leggere (Merceologia).

LIGOZZI UMBERTO, da Verona.

Tesi: La produzione ed il commercio dei grani nel Veronese nella seconda metà del settecento (Storia economica).

MAINARDI rag. ACHILLE, da Paderno Cremonese.

Tesi: L'evasione fiscale (Scienza delle finanze e diritto finanziario).

MARTINA rag. ENZO, da Verona.

Tesi: La politica italiana del commercio estero dalla Marcia su Roma alla fondazione dell'Impero (Politica economica e finanziaria).

MASCARELLO rag. GIOVANNI, da Thiene (Vicenza).

Tesi: La glicerina (Merceologia).

MAZZONI rag. FAUSTO, da Thiene (Vicenza).

Tesi: Natura giuridica della nave (Diritto commerciale).

MIANI rag. CESARE, da Udine.

Tesi: La Cassa di Risparmio di Udine: 1821-1935 (Storia economica).

MOLON Gio. BATTISTA, da Venezia.

Tesi: Il reddito del colono di colle e di piano nel Vicentino (Economia e politica agraria).

MONTANARO rag. PASQUALE, da Spinazzola (Bari).

Tesi: L'iniziativa privata (Economia politica corporativa).

PEDROCCO rag. RENATO, da Modena.

Tesi: La politica economica italiana dei fossili da coke in relazione all'importazione, produzione e consumo (Politica economica e finanziaria).

PENCO rag. ALFREDO, da Trieste.

Tesi: Considerazioni politico-economiche sull'attività bancaria nell'ultimo quinquennio (Politica economica e finanziaria).

PETROBELLI rag. ADELCHI, da Lendinara (Rovigo).

Tesi: L'opera delle corporazioni. Esame di alcuni provvedimenti (Politica economica e finanziaria).

RENON rag. RENATO, da Verona.

Tesi: La politica degli ammassi (Politica economica e finanziaria).

ROCCO APOSTOLO, da Motta di Livenza (Treviso).

Tesi: Casse di Risparmio postali (Politica economica e finanziaria).

ROMANI rag. DANIELE, da Venezia.

Tesi: La politica frumentaria in Venezia dal secolo XIII al XVI (Storia economica).

ROTTINI rag. ANGELO, da Cordignano (Treviso).

Tesi: L'autofinanziamento delle società per azioni e la recente legislazione fiscale (relativa) (Scienza delle finanze e diritto finanziario).

SEGATO rag. GASTONE, da Padova.

Tesi: Il caffè nel suo aspetto economico-geografico (Geografia economica).

SEGNAN rag. VINCENZO, da Fiume.

Tesi: Indebitamento agricolo della provincia del Carnaro (Politica economica e finanziaria).

SERAFINI rag. PIETRO, da Noventa di Piave (Venezia).

Tesi: Studio sul lavoro svolto nelle imprese di assicurazioni, ramo di vita, nel periodo 1922-1936 (Politica economica e finanziaria).

SMANIO rag. ROMEO, da S. Gallo (Svizzera).

Tesi: L'accertamento tributario (Scienza delle finanze e diritto finanziario).

STEFANI rag. UMBERTO, da Padova.

Tesi: La cellulosa nel problema nazionale (Merceologia).

VASIO PASQUALE, da Torre Annunziata (Napoli).

Tesi: Statistica telefonica (Statistica economica).

VEDALDI rag. GUIDO, da Padova.

Tesi: La vigente legislazione viti-vinicola nei principali paesi produttori (Politica economica e finanziaria).

VENDITTI ERNESTO, da Fontana Liri (Frosinone).

Tesi: Fondamenti geografici della Tripolitania per lo sviluppo economico-agricolo (Geografia economica).

VICEL ALBERTO, da Pola.

Tesi: Regime agrario nello sguardo storico e la riforma agraria in Jugoslavia (Storia economica).

ZANIOLO rag. GLAUCO, da Vicenza.

Tesi: Aspetti fondamentali dell'attuale ordinamento sul credito agrario (Politica economica e finanziaria).

MARZO 1939-XVII.

BATTAIN ANTONIO, da Belluno.

Tesi: Le sostanze proteiche nell'alimentazione in Italia (Merccologia).

DOZZO rag. CARLO, di Treviso.

Tesi: Il fallimento delle società irregolari (Diritto commerciale).

GRAZIANI rag. ATTILIO, da Lendinara (Rovigo).

Tesi: L'ammortamento del debito pubblico (Scienza delle finanze e diritto finanziario).

PAVESE rag. RAFFAELE, da Taranto.

Tesi: Bonifiche e trasformazioni fondiari nelle Puglie (Economia e politica agraria).

SPINA rag. MICHELE, da Iseo (Brescia).

Tesi: La causa dei fenomeni sociali con speciale riguardo al materialismo storico e ai suoi rapporti col Fascismo (Economia politica corporativa).

ZILIOOTTO rag. AUGUSTO, da Venezia.

Tesi: Vicende della produzione, del commercio e della politica granaria dal 1860 ad oggi (Storia economica).

II° - IN SCIENZE APPLICATE ALLA CARRIERA DIPLOMATICA E CONSOLARE

LUGLIO 1938-XVI.

GIANNINO MARIANO, da Ramacca (Catania).

Tesi: I revisori ufficiali dei conti secondo il R. D. legge 24 luglio 1936 n. 1548, convertito, con modificazioni, in Legge 3 aprile 1937 n. 517 (Diritto commerciale).

MARCHIORI rag. GINO, da Legnago (Verona).

Tesi: I protettorati europei sui sultanati di Zanzibar e della Somalia (Diritto internazionale).

MIDOLO rag. PASQUALE, da Genova.

Tesi: La Repubblica di Genova del 1814 (Storia politica).

PUCCI rag. DANILO, da Sala Consilina (Salerno).

Tesi: La rivoluzione di Bergamo del 1797 (Storia politica).

QUARTULLI rag. VITO ANTONIO, da Carovigno (Brindisi).

Tesi: I controlli sui contratti dell'Amministrazione comunale (Diritto amministrativo).

TRAVERSO rag. ANGELO, da Bagnoli di Sopra (Padova).

Tesi: La politica di Giovanni Lanza (Storia politica).

OTTOBRE - NOVEMBRE 1938-XVI e XVII

ALLIZOND rag. ARNALDO, da Gozzano (Novara).

Tesi: L'evoluzione dei paesi arabi del vicino e medio Oriente dalla grande guerra ad oggi e la politica delle grandi Potenze in quelle regioni (Storia politica).

BARTA rag. CARLO, da Fiume.

Tesi: Il porto di Fiume dalle sue origini ai giorni nostri (Storia economica).

BARTA rag. GUGLIELMO, da Fiume.

Tesi: I porti della regione balcanico-danubiana nella loro concorrenza (Geografia economica).

BONYHADI rag. VITTORIO, da Pola.

Tesi: Storia demografica di Pola dal secolo XVI ai nostri giorni (Storia economica).

BRADAMANTE rag. OLIVIERO, da Fiume.

Tesi: Fiume durante il periodo napoleonico (Storia politica).

COCCON rag. GINO, da Venezia.

Tesi: La disciplina degli scambi e delle valute nella legislazione fascista (Politica economica e finanziaria).

DE KAAK rag. RAIMONDO, da Bolzano.

Tesi: La dieta di Francoforte e la sua importanza per l'unificazione della Germania (Storia politica).

EISLER rag. ERRICO, da Fiume.

Tesi: La filiazione illegittima del nuovo codice (Diritto civile).

PANIGADI rag. RENZO, da Vigevano (Brescia).

Tesi: La questione degli stretti. (Diplomazia e storia dei trattati).

PERANI rag. EMO, da Ospedaletto Euganeo (Padova).

Tesi: Le condizioni del Polesine nel secolo XVIII specie nei rapporti col confinante Stato della Chiesa (Storia politica).

PERESSON rag. ALDO, da Trieste.

Tesi: La rinascita degli imperialismi e la loro conseguenza nella storia delle relazioni internazionali del XIX secolo (Diplomazia e storia dei trattati).

PERIGOZZO LUIGI, da Verona.

Tesi: Trattati di garanzia (Diplomazia e storia dei trattati).

SOSSON rag. BRUNILDO, da Sagrado (Gorizia).

Tesi: Lo spirito della comunità di Gorizia nel quindicennio che precedette la grande guerra (Storia politica).

TUDISCO EUGENIO, da Catania.

Tesi: Cenni economici sulla pesca e piscicoltura del Garda (Geografia economica).

VARDANEGA rag. LEONARDO, da Possagno (Treviso).

Tesi: Il concetto della guerra con particolare riguardo alla dottrina ed alla giurisprudenza americana (Diplomazia e storia dei trattati).

VUK rag. STANISLAO, da Merna (Gorizia).

Tesi: La Jugoslavia e le sue minoranze (Diplomazia e storia dei trattati).

MARZO 1939-XVII.

TREVISAN rag. GUSTAVO, da Ariano Polesine (Rovigo).

Tesi: La funzione geografica ed economica di Rodi (Geografia economica).

III° - IN ECONOMIA E DIRITTO

LUGLIO 1938-XVI.

CESCO FRARE rag. MAURO, da S. Pietro di Cadore (Belluno).

Tesi: L'Etiopia e le sue possibilità economiche in funzione dei suoi valori geografici (Geografia economica).

GUERNIERI dott. ANGELO MARIO, da Matera.

Tesi: I mutui dei Comuni e delle Provincie (Diritto amministrativo).

MAIORANO dott. FRANCESCO, da Napoli.

Tesi: L'economia programmatica e il benessere (Politica economica e finanziaria).

MARESCALCHI rag. TULLIO, da Palmanova (Udine).

Tesi: Il giudizio della Corte di Cassazione in materia finanziaria (Diritto processuale civile).

NOVEMBRE 1938-XVI e XVII.

PETREI dott. ITALO, da Vasto (Chieti).

Tesi: Le finestre lucifere e di tolleranza e le finestre a veduta diretta e a prospetto (Diritto civile).

SARPELLON rag. MARIO, da Venezia.

Tesi: Delle industrie muranesi con particolare riguardo al loro declino e al loro risorgimento (Storia economica).

IV° - IN LINGUE E LETTERATURE STRANIERE

LUGLIO 1938-XVI.

AMBROSINI DINA, da Tirano (Sondrio).

Tesi: Das Todesproblem und die Todesdarstellung bei R. M. Rilke und Hugo von Hofmansthal (Lingua e letteratura tedesca).

ANSELMI PIETRO, da Firenze.

Tesi: Der Einfluss des Weltkrieges auf Carossas Menschentum. (Lingua e letteratura tedesca).

BERNARDA UBALDO, da Argegno (Como).

Tesi: Le théâtre de Paul Claudel (Lingua e letteratura francese).

BEVILACQUA GIOVANNI, da Venezia.

Tesi: Monographie sur Henri Bremond (Lingua e letteratura francese).

BONAMICO FLORIA, da Verona.

Tesi: Les amours jaunes de Tristan Corbière (Lingua e letteratura francese).

BORGHESI SANTINA, da Mausura (Egitto).

Tesi: Robert Hichens as a Novelist and delineator of characters (Lingua e letteratura inglese).

COLOMBO MARGHERITA, da Giussano (Milano).

Tesi: Le personnage d'Andromaque dans la tragédie de Racine (Lingua e letteratura francese).

CONCI LIDIA, da Bressanone (Bolzano).

Tesi: Muttersinn in Hebbels Frauengestalten (Lingua e letteratura tedesca).

DITRI FEDERICO, da Gorizia.

Tesi: Arthur Rimbaud vu par la critique. (Lingua e letteratura francese).

FRAPPICINI EUGENIO, da Alessandria d'Egitto.

Tesi: Panaït Istrati: le conteur et le réaliste (Lingua e letteratura francese).

LOBETTI BODONI GIUSEPPINA, da Susa (Torino).

Tesi: Elisabeth Barrett Browning's love poetry (Lingua e letteratura inglese).

PATERNI ALESSANDRA MARIA, da Pesaro.

Tesi: The literature for children and one of its English exponents: Lewis Carroll (Lingua e letteratura inglese).

ROLANDO MARTA, da Torino.

Tesi: Oscar Wilde (Lingua e letteratura inglese).

SALVI MARIA LUISA, da Bergamo.

Tesi: Arnims Werk als Bekenntnis reinsten Deutschtums (Lingua e letteratura tedesca).

SCHREIBER LAURA, da Trieste.

Tesi: Léon Bloy (Lingua e letteratura francese).

TEDESCO EMMY, da New York City (S. U. A.).

Tesi: La dualité dans l'oeuvre de François Mauriac (Lingua e letteratura francese).

TOMBOLANI RENATO, da Venezia.

Tesi: F. M. Klinger, als Nichtstürmer (F. M. Klinger antistürmeriano) (Lingua e letteratura tedesca).

ZAPPIERI BRUNA, da Dronero (Cuneo).

Tesi: Das geistige Drama des Menschen Freussen in seinem Werk (Lingua e letteratura tedesca).

ZENARI ERNESTO, da Trieste.

Tesi: Paul Verlaine (Lingua e letteratura francese).

NOVEMBRE 1938-XVII.

AIELLO VACCARELLA CARMELA, da Palermo.

Tesi: Le sentiment de la nature dans l'oeuvre de Francis James (Lingua e letteratura francese).

AZZIMONDI IRMA, da Vetto d'Enza (Reggio Emilia).

Tesi: Charles d'Orléans (Lingua e letteratura francese).

BALBONI GINA, da Moggio Udinese (Udine).

Tesi: Gottfried Keller in der Kritik der Gegenwart (1918-37) (Lingua e letteratura tedesca).

BALDUCCI ASSUNTA, da Ravenna.

Tesi: Men and women characters in the works of Sinclair Lewis (Lingua e letteratura inglese).

BALLISTA EUGENIO, da Treviso.

Tesi: Wilhelm Waiblingers dichterisches Erlebnis in Italien (Lingua e letteratura tedesca).

BAROLINI ANTONIETTA, da Venezia.

Tesi: The modern English Drama with special regard to Barrie (Lingua e letteratura inglese).

BOTTALLA UGO, da Venezia.

Tesi: Thomas Hardy's poems (Lingua e letteratura inglese).

BRANCOLI BUSDRAGHI MARIA, da Lucca.

Tesi: Mary and Percy Shelleys in Tuscany (Lingua e letteratura inglese).

BRONZETTI LELIA, da Faenza.

Tesi: English Journalism. Its origin and evolution (Lingua e letteratura inglese).

CALDARELLA ANTONIO, da Padova.

Tesi: Hans Grinnus Stellung zum Deutschtum und deren künstlerischen Darstellung in seinen Werken (Lingua e letteratura tedesca).

CARDIN VALERIA, da Venezia.

Tesi: Theodor Storm in meiner Auffassung u. in der Auffassung der Kritik v. 1900 bis 1920 (Lingua e letteratura tedesca).

CASA GABRIELLA, da Vienna.

Tesi: Le lyrisme dans le théâtre d'Edmond Rostand (Lingua e letteratura francese).

CERUTTI MARGHERITA, da Londra.

Tesi: A. J. Crowin. A doctor's novels (Lingua e letteratura inglese).

COGHI ADRIANA, da Roverbella (Mantova).

Tesi: Le pessimisme dans l'oeuvre d'Alfred de Vigny (Lingua e letteratura francese).

CRESCINI ANNA, da Parma.

Tesi: Thomas De Quincey: some aspects of his work (Lingua e letteratura inglese).

DE MARCHI LUCIA, da Piove di Sacco (Padova).

Tesi: Hermann Löns und die Löns-Literatur (Lingua e letteratura tedesca).

FAVERO VALENTINO, da Moriago (Treviso).

Tesi: Charles Reade's social novels (Lingua e letteratura inglese).

FOLCO FILOMENA, da Palermo.

Tesi: G. B. Shaw as a literary critic. (Lingua e letteratura inglese).

FRATINI LILIANA, da Arezzo.

Tesi: Menschen und Naturgefühl in Ina Saidels Werk (Lingua e letteratura tedesca).

LEVEGHI FLORA, da Villa Lagarina (Trento).

Tesi: L'Ecole Romane Française (Lingua e letteratura francese).

LONGO RENATA, da Bari.

Tesi: Swinburne e Mazzini (Lingua e letteratura inglese).

MASSA MARIA, da Roma.

Tesi: Charles Morgan, a novelist of to-day (Lingua e letteratura inglese).

MIOTTO IDA, da Badia Polesine (Rovigo).

Tesi: Albert Samain (Lingua e letteratura francese).

PEREGO EMANUELA, da Rho (Milano).

Tesi: Villiers de l'Isle-Adam (Lingua e letteratura francese).

PETTORELLI LALATTA LEILA, da Arad (Romania).

Tesi: Sophie Mereau als Mensch und Schriftstellerin (Lingua e letteratura tedesca).

PROSSER FEDERICO, da Bolzano.

Tesi: Das Biedermeiertum und dessen künstlerischer Ausdruck in A. v. Chamisso's Werk (Lingua e letteratura tedesca).

REGGIO NATALINA, da Nazli (Smirne).

Tesi: G. de Nerval poète symboliste (Lingua e letteratura francese).

RICCI REGINA, da Londra.

Tesi: Henry Kingsley. 1830-1876 (Lingua e letteratura inglese).

ROSA AGNESE, da Lonigo (Vicenza).

Tesi: August Platen und Italien (Lingua e letteratura tedesca).

ROSA ERMENEGILDA, da Pontelagoscuro (Ferrara).

Tesi: Jane Austen (Lingua e letteratura inglese).

ROSSI ANNA, da Napoli.

Tesi: Italian Novels by F. Marion Crawford (Lingua e letteratura inglese).

SALA ELENA, da Como.

Tesi: Les romans cycliques de Georges Dechamet (Lingua e letteratura francese).

SANT'ANDREA VITTORIA, da Ferrara.

Tesi: Le nationalisme de Maurice Barrès (Lingua e letteratura francese).

SITTA GIAN MARIA, da Urbino.

Tesi: Etude sur le poète Charles Guérin (Lingua e letteratura francese).

VERDI TURNO, da Giacciano con Baruchella (Rovigo).

Tesi: Horst Wessels Gestalt - Horst Wessels Dichtung (Lingua e letteratura tedesca).

VICENZI LIANA, da Finale Emiliana.

Tesi: François Mauriac, catholique-pessimiste (Lingua e letteratura francese).

ZIANI PALMIRA, da Gorizia.

Tesi: Juliana Horatia Erving (Lingua e letteratura inglese).

ELENCO DEI DIPLOMATI
DEL CORSO DI MAGISTERO IN ECONOMIA E DIRITTO

ANNO ACCADEMICO 1937-38

LUGLIO 1938-XVI.

AIRALE dott. STEFANO, da Cossano Belbo (Cuneo).

Tema scritto: La discrezionalità nel campo del diritto privato e nel campo del diritto pubblico.

Lezione di prova: Sui vari modi di intendere in dottrina il concetto di rendita e sua differenziazione dal profitto.

DI PIERRI dott. MICHELANGELO, da Taranto.

Tema scritto: Nel mercato esistono dei prezzi che variano di ora in ora: esistono poi dei prezzi fra richiedenti ed offerenti (compratori e venditori) che sono fissi per un tempo più o meno lungo. Esaminare e dare qualche esempio.

Lezione di prova: La compravendita commerciale.

SPINA dott. MARIO, da Iseo (Brescia).

Tema scritto: Nel mercato esistono dei prezzi che variano di ora in ora: esistono poi dei prezzi fra richiedenti ed offerenti (compratori e venditori) che sono fissi per un tempo più o meno lungo. Esaminare e dare qualche esempio.

Lezione di prova: La prescrizione con particolare riguardo alle prescrizioni brevi.

NOVEMBRE 1938-XVII.

MARIOTTI dott. GIORGIO, da Sesto Fiorentino (Firenze).

Tema scritto: Il principio gerarchico: concetto, distinzioni, campo di applicazione, manifestazioni.

Lezione di prova: I sistemi monetari.

MERIGHI dott. GIORGIO, da Carpi (Modena).

Tema scritto: Il principio gerarchico: concetto, distinzioni, campo di applicazione, manifestazioni.

Lezione di prova: L'inflazione ed i suoi effetti economici.

TAGLIABUE dott. MARCO, da Brescia.

Tema scritto: La formazione dei prezzi in condizioni di concorrenza e in regime di monopolio. In particolare, forme di controllo corporativo dei prezzi.

Lezione di prova: Il concordato preventivo.

ZIVIANI dott. GINO, da Verona.

Tema scritto: La formazione dei prezzi in condizioni di concorrenza e in regime di monopolio. In particolare, forme di controllo corporativo dei prezzi.

Lezione di prova: Il bilancio delle società anonime.

ELENCO DEI DIPLOMATI
DEL CORSO DI MAGISTERO IN RAGIONERIA

ANNO ACCADEMICO 1937-38

LUGLIO 1938-XVI.

VIGLIENGI dott. SILVIO, da Dervio (Como).

Tema scritto: Il bilancio delle imprese di servizi.

Lezione di prova: La teoria della partita doppia.

FONDAZIONI PREMI E BORSE DI STUDIO
ANCHE PER PERFEZIONAMENTO ALL'ESTERO

FONDAZIONE in onore dei giovani, già alunni dell'Istituto superiore di Economia e Commercio di Venezia, caduti per la Patria nella guerra dal 1915 al 1918. Il patrimonio iniziale è di Lire 206.605; ogni anno sono conferite dieci borse di studio da L. 1.000.— ciascuna, a studenti dell'Istituto e ciascuna borsa riceve titolo dal nome di un giovane caduto.

BORSA DI STUDIO da L. 5.000.— istituita dal Comune di Venezia nel fausto evento della nascita di S. A. R. il Principe di Napoli, in favore di uno studente di questo R. Istituto per recarsi all'Estero a scopo di perfezionamento negli studi.

BORSA DI PERFEZIONAMENTO ALL'ESTERO di L. 7.000.— della Fondazione « SOCIETA' ADRIATICA DI ELETTRICITA' ». Per il perfezionamento all'Estero negli studi attinenti all'Economia e al Commercio, con conseguimento di un diploma di specializzazione.

BORSA DI PERFEZIONAMENTO di Lire 3.000.— parimenti della Fondazione « SOCIETA' ELETTRICA DI ELETTRICITA' ». Per il perfezionamento in uno dei corsi di specializzazione del R. Istituto Superiore di Economia e Commercio di Venezia.

FONDAZIONE « VINCENZO MARIOTTI » per una borsa di pratica commerciale all'estero, con preferenza ai grandi empori extra-europei. Il Mariotti, con sua disposizione testamentaria, lasciò erede l'Istituto della massima parte della sua sostanza (Lire 169.379,27), affinché con le rendite venisse istituita una borsa annuale, che può essere confermata per un secondo anno.

FONDAZIONE « ENRICO CASTELNUOVO E FABIO BESTA » per un sussidio da conferirsi almeno ogni quattro anni a studenti dell'Istituto o laureati da non più di tre anni per aiutarli negli studi tecnici e pratici. Il patrimonio iniziale fu di L. 8.000. Qualora esso si aumentasse in modo da produrre un reddito annuo non inferiore a lire 500, la Commissione amministrativa potrebbe conferire, invece, un sussidio per tre o quattro anni a favore di uno studente, che imprendesse e seguisse gli studi nell'Istituto.

FONDAZIONE delle ASSICURAZIONI GENERALI DI VENEZIA. L'annua rendita della somma di lire 25.000 investita in rendita italiana 3,50%, viene assegnata per turno al R. Istituto superiore di Economia e Commercio di Venezia e alla Facoltà di Economia e Commercio della R. Università di Roma.

FONDAZIONE in onore e memoria di PRIMO LANZONI, promossa dalla Associazione fra gli antichi studenti e dall'Istituto.

BORSE RIUNITE BANCHE POPOLARI E PAPADOPOLI. Patrimonio L. 50.000.— circa. - L'importo della borsa o delle borse sarà costituito ogni anno dalla rendita della consistenza patrimoniale. Le borse vengono attribuite a giovani meritevoli per il profitto e in condizioni di particolare disagio.

FONDAZIONE ANTONIO FRADELETTO istituita per iniziativa dell'Associazione « Primo Lanzoni » fra gli antichi studenti di questo R. Istituto Superiore, per conferimento di premi, borse o sussidi integrativi per un viaggio e soggiorno all'estero, a studenti del corso per la laurea in lingue e letterature straniere. Il patrimonio dell'Ente è costituito dal capitale iniziale di L. 40.900 in titoli dello Stato.

FONDAZIONE BONALDO STRINGHER in corso di formazione per conferimento di una borsa di studio da assegnarsi ad un giovane laureato di Ca' Foscari che intenda recarsi all'estero per completare gli studi in materia bancaria o per iniziare la sua attività

pratica in qualche Istituto di Credito dei paesi più progrediti sotto tale rispetto.

FONDAZIONE PREMIO FABIO BESTA col patrimonio iniziale di L. 200.000.— in titoli di Stato, raccolto per sottoscrizione nazionale ad iniziativa dei discepoli di Fabio Besta. La Fondazione ha per iscopo di concorrere all'incremento degli studi commerciali ed amministrativi con l'assegnazione di premi intitolati a Fabio Besta, da conferirsi ogni due anni alla migliore opera, stampata o manoscritta, che tratti di argomento di ragioneria, o di tecnica commerciale, o di amministrazione o contabilità di Stato.

Ai consorsi biennali al premio di almeno Lire 10.000 sono ammessi tutti i cittadini italiani, residenti in Italia od all'estero; non possono però prendervi parte i professori ordinari e straordinari degli Istituti d'istruzione superiore. I concorsi saranno giudicati da Commissione nominata di volta in volta dal Ministero della Educazione Nazionale.

FONDAZIONE DOMENICO DESSOLI per conferimento di sussidi e borse di studio ad alunni bisognosi e meritevoli. Il patrimonio della Fondazione è costituito da titoli di Stato per la somma nominale di L. 13.00.—.

BORSA di studio Gr. Uff. GIUSEPPE CALZOLARI FORNIONI, istituita col capitale di L. 20.000.— disposto dalla Signora Lina Luppis ved. Calzolari, per conferimento di una borsa annuale di Lire 1000.—.

PREMIO Comm. Dott. UGO TREVISANATO istituito dal Consiglio Provinciale delle Corporazioni di Venezia per onorare la memoria del Comm. Dott. Ugo Trevisanato, già suo benemerito Vice Presidente. L'annua rendita del capitale nominale di L. 22.000.— investito in titoli di Stato viene erogata a favore d'uno studente bisognoso e meritevole di questo Istituto, nato in Provincia di Venezia, o di famiglia che vi risieda da almeno 10 anni.

Inoltre due speciali borse di studio ed uno speciale premio:

- a) BORSA DI STUDIO risultante dalla erogazione annuale della rendita annua del capitale di L. 11.800.—, investito in titoli dello Stato.
- b) BORSA DI STUDIO istituita con la rendita annua della somma di lire 10.000.— pervenuta in dono all'Istituto a tal fine nel 1924.
- c) PREMIO triennale a favore di un laureato dell'Istituto. Patrimonio iniziale di L. 30.000.— elargito all'Istituto da diversi offerenti.

Faint, illegible text on the left page, possibly bleed-through from the reverse side.

DATI STATISTICI

Table with multiple columns and rows of statistical data, including numerical values and descriptive labels.

Studenti iscritti nell'ultimo quinquennio

ANNI ACCADEMICI	CORSI DI LAUREA O DIPLOMA						IN COMPLESSO
	Economia e commercio	Lingue e lett. straniere	Scienze Consolari	Economia e diritto	Ragioneria		
1933-34	Maschi	580	80	111	68	54	893
	di cui stranieri	7	1	2	—	1	11
	Femmine	3	170	—	4	9	186
	di cui straniere	—	4	—	—	—	4
	TOTALE	583	250	111	72	63	1079
Fuori corso	7	5	2	—	1	15	
		216	44	32	55	23	370
1934-35	Maschi	585	91	102	92	59	929
	di cui stranieri	4	1	1	—	—	6
	Femmine	5	211	—	3	7	226
	di cui straniere	—	3	—	—	—	3
	TOTALE	590	302	102	95	66	1155
Fuori corso	4	4	1	—	—	9	
		187	53	30	50	13	333
1935-36	Maschi	744	94	87	39	13	977
	di cui stranieri	5	1	1	—	—	7
	Femmine	15	210	—	—	1	226
	di cui straniere	—	3	—	—	—	3
	TOTALE	759	304	87	39	14	1203
Fuori corso	5	4	1	—	—	10	
		223	59	30	48	10	370
1936-37	Maschi	688	373	20	32	10	1123
	di cui stranieri	5	3	—	—	—	8
	Femmine	21	388	—	2	—	411
	di cui straniere	—	6	—	—	—	6
	TOTALE	709	761	20	34	10	1534
Fuori corso	5	9	—	—	—	14	
		241	63	28	38	11	381
1937-38	Maschi	563	474	15	21	5	1078
	di cui stranieri	6	3	1	—	—	10
	Femmine	25	501	—	—	—	526
	di cui straniere	—	13	—	—	—	13
	TOTALE	588	975	15	21	5	1604
Fuori corso	6	16	1	—	—	23	
		242	67	15	20	8	352

TABELLA 1

Posti di ruolo, professori, aiuti e assistenti.
Personale amministrativo, tecnico e subalterno.

(Anno accademico 1938-39)

Posti di ruolo esistenti	14	Aiuti	—
Professori di ruolo :		Assistenti e lettori	15
ordinari	10	Personale Amministrativo	12
straordinari	2	Personale tecnico	—
Professori incaricati		Personale subalterno	13
interni	11		
esterni	25		
Liberi docenti	2		

TABELLA 3

Laureati nell'ultimo quinquennio

ANNI ACCADEMICI	CORSI DI LAUREA O DIPLOMA						IN COMPLESSO
	Economia o commercio	Lingue e lett. straniere	Scienze Consolari	Economia e diritto	Ragioneria		
1933-34	Maschi	62	4	11	8	5	90
	di cui stranieri	2	—	—	—	—	2
	Femmine	—	21	—	2	2	25
	di cui straniere	—	—	—	—	—	—
TOTALE	62	25	11	10	7	115	
di cui stranieri	2	—	—	—	—	2	
1934-35	Maschi	76	10	9	17	4	116
	di cui stranieri	—	—	—	—	—	—
	Femmine	1	37	—	1	3	42
	di cui straniere	—	1	—	—	—	1
TOTALE	77	47	9	18	7	158	
di cui stranieri	—	1	—	—	—	1	
1935-36	Maschi	89	14	22	25	5	155
	di cui stranieri	—	1	—	—	—	1
	Femmine	1	36	—	—	—	37
	di cui straniere	—	—	—	—	—	—
TOTALE	90	50	22	25	5	192	
di cui stranieri	—	1	—	—	—	1	
1936-37	Maschi	97	10	16	6	1	130
	di cui stranieri	3	—	—	—	—	3
	Femmine	2	15	—	1	1	19
	di cui straniere	—	—	—	—	—	—
TOTALE	99	25	16	7	2	149	
di cui stranieri	3	—	—	—	—	3	
1937-38	Maschi	84	14	23	13	1	135
	di cui stranieri	1	—	2	—	—	3
	Femmine	1	42	—	—	—	43
	di cui straniere	—	1	—	—	—	1
TOTALE	85	56	23	13	1	178	
di cui stranieri	1	1	2	—	—	4	

TABELLA 4

Studenti iscritti distribuiti secondo il sesso e per anni di corso.

(Anno accademico 1938-39)

ANNI DI CORSO	Corsi di laurea o diploma					
	Economia e Commercio	Lingue e lett. stran.	Scienze Consolari	Economia e diritto	Economia aziendale	IN COMPLESSO
1° anno	M.	156	314	—	—	470
	F.	2	250	—	—	252
2° anno	M.	102	147	—	—	249
	F.	11	168	—	—	179
3° anno	M.	92	122	—	—	214
	F.	6	126	—	—	132
4° anno	M.	91	21	—	—	112
	F.	4	38	—	—	42
Anno unico	M.	—	—	—	22	10
	F.	—	—	—	1	1
In complesso	M.	441	604	—	22	10
	F.	23	582	—	1	1
	M. F.	464	1186	—	23	11
Studenti fuori corso	M.	210	47	8	12	5
	F.	—	40	—	—	—

Aggiornata al 5 Marzo 1939 - XVII

TABELLA 5

Studenti iscritti e studenti fuori corso distribuiti secondo il sesso e per corsi di laurea o diploma.

(Anno accademico 1938-39)

CORSI DI LAUREA O DI DIPLOMA	Studenti iscritti			Studenti fuori corso		
	M.	F.	M. F.	M.	F.	M. F.
Economia e commercio	441	23	464	210	—	210
Lingue e letterature straniere	604	582	1186	47	40	87
Consolare	—	—	—	8	—	8
Economia e diritto	22	1	23	12	—	12
Economia aziendale	10	1	11	5	—	5
TOTALI	1077	607	1684	322	40	362

Aggiornata al 5 Maggio 1939 - XVII

TABELLA 6

Studenti stranieri distribuiti secondo la nazionalità.

(Anno accademico 1938-39)

P A E S I	Corsi di laurea o diploma						In complesso				
	Economia e Commercio		Lingue e letterature straniere		Economia e diritto		Economia aziendale		M.	F.	M. F.
	M.	F.	M.	F.	M.	F.	M.	F.			
Albania	2	—	—	—	—	—	—	2	—	2	
Cecoslovacchia	—	—	1	—	—	—	—	1	—	1	
Egitto	—	—	—	1	—	—	—	—	1	1	
Germania	1	—	—	3	—	—	—	1	3	4	
Iugoslavia	1	—	1	1	—	—	—	2	1	3	
Stati Uniti d' America	—	—	—	1	—	—	—	—	1	1	
Ungheria	—	—	—	1	—	—	—	—	1	1	
TOTALI	4	—	2	7	—	—	—	6	7	13	

TABELLA 7

**Risultato degli esami di profitto e degli esami
di laurea o diploma.**

(Anno accademico 1937-38)

ESAMI	STUDENTI						
	Esaminati	APPROVATI					Respinti
		a semplice votazione	a pieni voti legali	a pieni voti assoluti	a pieni voti assoluti e lode	in complesso	
di profitto	7263	4577	1031	404	21	6033	1230
di laurea o diploma	188	122	49	10	5	186	2

TABELLA 8

Tasse scolastiche.

(Anno accademico 1937-38)

NATURA DELLE TASSE	Ammontare delle tasse in lire		
	Economia e Commercio	Lingue e letterature straniere	In Totale
Tassa d'immatricolazione . . .	54.300.—	148.800.—	203.100.—
Tassa annuale d'iscrizione . . .	266.500.—	433.400.—	699.900.—
Tassa di laurea o di diploma (al Demanio)	21.000.—	7.000.—	28.000.—
Sopratassa per esami di profitto	115.160.—	165.015.10	280.175.10
Sopratassa per esami di laurea o di diploma	8.290.60	3.590.30	11.880.90
Sopratassa di ripetizione per ciascun esame di profitto . . .	9.041.20	6.710.20	15.751.40
Sopratassa di ripetizione per l'esame di laurea, di diploma o di licenza	—	—	—
Tassa per gli studenti fuori corso	43.200.—	17.561.—	60.761.—
TOTALE	517.491.80	782.076.80	1.299.568.40

TABELLA 9

Cassa scolastica e dispensa dal pagamento delle tasse scolastiche

(Anno accademico 1937-38)

Fondo di Cassa	CASSA SCOLASTICA					DISPENSA TASSE						
	Percentuale tasse scolastiche	Altri proventi	TOTALE	Assegni concessi		Rimanenza	In base alla legge sulle famiglie numerose		per altre disposizioni legislative (*)		IN COMPLESSO	
				N.	Importo		N.	Importo	N.	Importo		
Econ. e Comm.												
1101.10	36610.20	205.10	36.815.30	23	12262.50	18480.35	2	1800.—	55	34800.—	57	36600.—
Ling. e Lettere straniere												
1760.15	60102.14	210.10	60.312.24	12	5962.50	31046.40	4	3300.—	87	57900.—	91	61200.—

(*) Comprende: stranieri ed orfani di guerra (esclusi i residenti nelle nuove province).

TABELLA 10

Opera universitaria.

(Anno accademico 1937-38)

ENTRATE			SPESE				Eventuali economie accantonate (Rimanenza)	
Tassa sull'Opera universitaria	Altri proventi	TOTALE	Per la Casa dello studente; la mensa; ecc.	Assegni concessi a studenti		per altri fini assistenziali		
				N.	Importo			
8766.—	62115.40	70881.40	40246.34	83	32750.—	1.724.—	74720.34	101.766.76

DENOMINAZIONE	Previsioni definitive	ACCERTAMENTI			DIFFERENZE	
		Somme riscosse	da riscuotere	accertate	in più	in meno
Titolo I.º						
ENTRATE EFFETTIVE						
Entrate Ordinarie						
1. - Rendite Patrimoniali	48.269.—	48.951.90	—	48.951.90	1.361.90	679.—
2. - Contributi Ordinari	60.396.—	49.335.—	—	49.335.—	—	11.061.—
3. - Tasse e soprattasse scolastiche	1.156.000.—	1.259.168.40	109.387.50	1.368.555.90	212.555.90	—
4. - Contributi scolastici	42.000.—	64.394.20	—	64.394.20	22.394.20	—
5. - Diritti di Segreteria	6.000.—	5.251.—	—	5.251.—	—	749.—
6. - Proventi di vendita di diplomi, ecc.	11.500.—	9.849.70	659.—	10.508.70	2.452.70	3.444.—
7. - Proventi vari	21.000.—	18.472.75	—	18.472.75	3.656.55	6.183.80
<i>Totale Entrate effettive ordinarie</i>	1.345.165.—	1.455.422.95	110.046.50	1.565.469.45	242.421.25	22.116.80
Entrate Straordinarie						
8. - Contributi straordinari	30.000.—	5.000.—	38.509.—	43.509.—	13.509.—	—
9. - Ritenute per pensioni indirette	288.—	288.—	—	288.—	—	—
10. - Entrate eventuali	4.000.—	3.673.85	524.30	4.198.15	198.15	—
<i>Totale Entrate effettive straordinarie</i>	34.288.—	8.961.85	39.033.30	47.995.15	13.707.15	—
Totale Entrate effettive	1.379.453.—	1.464.384.80	149.079.80	1.613.464.60	256.128.40	22.116.80

Titolo II.º**MOVIMENTO CAPITALI**

11. - Per alienazione di beni del Patrimonio fruttifero
12. - Per assunzione di debiti onerosi
13. - Per riscossione di crediti fruttiferi

	—	118.025.—	—	118.025.—	118.025.—	—
	—	176.000.—	—	176.000.—	176.000.—	—
	—	—	—	—	—	—
	—	294.025.—	—	294.025.—	294.025.—	—
Titolo III.º						
PARTITE DI GIRO						
14. - Contributi per Opere Assistenziali e sportive	36.000.—	45.060.60	—	45.060.60	9.060.60	—
15. - Proventi straordinari da erogare per scopi speciali	1.100.—	30.197.—	7.095.50	37.292.50	36.742.50	550.—
16. - Depositi cauzionali	10.000.—	3.750.—	—	3.750.—	—	6.250.—
17. - Ritenute	78.250.—	81.930.44	395.28	82.325.72	4.860.59	784.87
18. - Reintegro del mandato di anticipazione all'Economia	3.000.—	30.000.—	23.000.—	53.000.—	50.000.—	—
19. - Rimborso di spese anticipate	—	10.955.85	1.400.—	12.355.85	12.355.85	—
20. - Entrate di competenza dell'Esercizio successivo	70.000.—	124.854.10	—	124.854.10	55.760.90	906.80
<i>Totale Entrate per Partite di giro</i>	198.350.	326.747.99	31.890.78	358.638.77	168.780.44	8.491.67
TOTALE ENTRATE	1.577.803.—	2.085.157.79	180.970.58	2.266.128.37	718.933.84	30.608.47

DENOMINAZIONE	Previsioni definitive	ACCERTAMENTI			DIFFERENZE	
		Somme pagate	da pagare	accertate	in più	in meno
Titolo I.º						
USCITE EFFETTIVE						
Uscite ordinarie						
1. - Oneri e spese patrimoniali	16.865.—	2.007,80	7.551,01	10.458,81	—	6.406,19
2. - Stipendi ed assegni al Personale	575.545.—	548.149,23	17.635,78	365.785,01	33.944,56	43.794,55
3. - Riparto Soprattasse di esami di profitto e laurea	178.340.—	54.011,50	178.384,82	232.396,32	54.056,32	—
4. - Conferenze e premi di operosità scientifica	48.000.—	41.722,32	335.—	42.057,32	58,60	6.001,28
5. - Spese di viaggio e diarie	32.000.—	29.481,25	827,12	30.308,37	—	1.601,63
6. - Spese di viaggio di istruzione e corsi liberi	4.000.—	—	—	—	—	4.000.—
7. - Pensioni assunte per la Cassa pensioni	84.820.—	83.443,61	189,30	83.632,91	—	1.187,09
8. - Supplemento pensioni	4.995.—	4.959,02	—	4.959,02	—	35,98
9. - Spese per i Servizi Generali	189.800.—	172.843,21	16.540,50	189.383,71	15.593,81	16.010,10
10. - Stanziamiento per la Biblioteca	60.000.—	24.914,40	18.947,35	43.861,75	—	16.138,25
11. - Stanziamiento per i Laboratori e Seminari	57.500.—	36.195,73	17.236,20	53.431,93	4.307,08	8.375,15
12. - Erogazioni diverse	110.800.—	65.302,95	55.209,74	120.512,69	10.608,94	896,25
13. - Fondo di Riserva Ordinario	—	—	—	—	—	—
Totale Uscite effettive ordinarie	1.362.665.—	1.063.931,02	312.856,82	13.76.787,84	118.569,31	104.446,47
Uscite straordinarie						
14. - Erogazione dei Contributi straordinari	20.000.—	—	—	—	—	20.000.—
15. - Rimborso di tasse scolastiche	22.000.—	22.601.—	—	22.601.—	691.—	—
16. - Spese impreviste	4.000.—	3.782,90	—	3.782,90	—	217,10
Totale Uscite effettive straordinarie	46.000.—	26.473,90	—	26.473,90	691.—	20.217,10
Totale Uscite effettive	1.408.665.—	1.090.404,92	312.856,82	14.03.261,74	119.260,31	124.663,57

Titolo II.º						
MOVIMENTO CAPITALI						
17. - Per acquisto di beni fruttiferi	—	—	—	—	—	—
18. - Per estinzione di debiti onerosi	—	—	—	—	—	—
19. - Per concessione di crediti fruttiferi	—	—	—	—	—	—
Titolo III.º						
PARTITE DI GIRO						
20. - Erogazione contributi per Opere Assistentziali e sportive	36.000.—	37.625.—	7.435,60	45.060,60	9.060,60	—
21. - Erogazione dei proventi straordinari per scopi speciali	1.100.—	5.645.—	31.647,50	37.292,50	36.742,50	550.—
22. - Rimborso dei depositi cauzionali	10.000.—	3.270.—	480.—	3.750.—	—	6.250.—
23. - Versamento delle ritenute	78.250.—	61.069,83	21.255,89	82.325,72	4.860,59	784,87
24. - Fondo da anticipare all' Economato per minute spese di Economato	3.000.—	53.000.—	—	53.000.—	50.000.—	—
25. - Spese anticipate	—	10.954,77	1.401,08	12.355,85	12.355,85	—
26. - Entrate passate alla Competenza dell' Esercizio successivo	70.000.—	—	124.854,10	124.854,10	55.760,90	906,80
Totale Uscite per Partite di giro	198.350.—	171.564,60	187.074,17	358.638,77	168.780,44	8.491,67
TOTALE USCITE	1.607.015.—	1.261.969,52	499.930,99	1.761.900,51	288.040,75	133.155,24

Capitolo	Art.	DENOMINAZIONE	Previsione nell'eserc. 1937-38	VARIAZIONI		Previsioni definitive 1938-39				
				in più	in meno					
1	1	ENTRATE EFFETTIVE ORDINARIE	48.269	—	6.250	42.019				
							2	—	—	—
2	1	RENDITE PATRIMONIALI	49.335	3.939	—	49.335				
							2	11.061	—	15.000
							3	—	—	—
3	1	PROVENTO DELLE TASSE E SOPRATASSE SCOL.	60.396	3.939	—	64.335				
							1	195.000	—	175.000
							2	675.000	5.000	680.000
							3	220.000	30.000	250.000
							4	11.000	—	11.000
							5	15.000	—	15.000
							6	—	—	—
							7	40.000	—	40.000
							8	14.000	1.000	15.000
							9	28.000	2.000	30.000
10	21.000	1.000	22.000							
			1.219.000	39.000	20.000	1.238.000				

4		TASSE PER L'ESERC. DI LIBERA DOCENZA	—	—	—	—
5		DIRITTI DI SEGRETERIA	6.000	—	2.000	4.000
6		PROVENTI DI PRESTAZ. A PAGAMENTO	—	2.000	—	2.000
	1	Proventi di Laborat. di merceologia	—	—	—	—
	2	Id. diversi	—	—	—	—
7		RIMBORSI DEL MINISTERO (per gli studenti delle Nuove Provincie)	—	95.000	—	95.000
8		ENTRATE DIVERSE	6.000	—	—	6.000
	1	Proventi di vendita libretti e tess.	1.500	—	—	1.500
	2	Id. id. di diplomi	4.000	—	4.000	—
	3	Id. id. di public. universitarie	—	—	—	—
	4	Tasse concorso	—	—	—	—
	5	Proventi vari	11.500	—	4.000	7.500
		TOTALE ENTRATE EFFETTIVE ORDINARIE	1.345.165	139.939	32.250	1.452.854
9		ENTRATE EFFETTIVE STRAORDINARIE	30.000	—	25.000	5.000
		ASSEGNAZ. STRAORD. DELLO STATO E DI ALTRI ENTI PER SCOPI SPECIALI	—	—	—	—
	10	CONTRIB. PER ESAMI DI ABILIT. PROF.	288	—	—	288
	11	RITENUTE PER PENSIONI INDIRETTE	4.000	—	—	4.000
	12	ENTRATE EVENTUALI	—	—	—	—
		TOTALE ENTRATE EFFETTIVE STRAORDINARIE	34.288	—	25.000	9.288
		TOTALE ENTRATE EFFETTIVE	1.379.453	139.939	57.250	1.462.142

Capitolo	Art.	DENOMINAZIONE	Previsione dell'eserc. 1937-38	VARIAZIONI		Previsioni definitive 1938-39
				in più	in meno	
1	1 2	SPESE EFFETTIVE ORDINARIE ONERI PATRIMONIALI Spese di Assic. (Incendi Infort.) Interessi passivi e spese di Banca	1.865	580	—	2.445
			15.000	—	—	15.000
2	1 2 3 4 5 6 7	STIPENDI ED ASSEGNI AL PERSONALE Retrib. per incar. d' insegnamento Stip. ed Assegni al Pers. Assistente ed ai Lettori Stip. ed Ass. al Personale d' Amministrazione Stip. ed Assegni ai Tecnici Stip. ed Assegni al Personale subalterno Indennità di caro-viveri Aggiunta di famiglia	16.865	580	—	17.445
			138.120	3.380	—	141.500
			126.114	2.886	—	130.000
			75.454	1.046	—	76.500
			—	2.000	—	2.000
			75.206	—	—	75.206
			13.000	4.000	—	17.000
7.776	—	—	7.776			
3	1 2 3 4	PREMI DI OPEROSITA' E DI RENDIM. ED ASSEGNI DIV. Premi di attività accademica ed operosità scientifica ai Professori di ruolo Id. id. ai Professori incaricati Premi di operosità scientifica agli Assistenti <i>Assegni speciali:</i> per l'Econ.to per la Dir. Bibl. Per la custodia dell'Ist. per le funz. di capo comm.	435.670	14.312	—	449.982
			50.000	—	—	50.000
			25.000	—	—	25.000
			15.000	—	—	15.000
4	5 6 7 8 1 2 3	Assegno stampa e prop. e serv. spec. Premi di operosità e rend. al Pers. e compensi per lav. straordinari Contrib. per assicur. e tratt. di quiescenza Sussidi al Pers. premi demogr. ecc. EROGAZIONE SOPRATASSE SCOLASTICHE Indennità di carica al Rettore Quota di spettanza dei Prof. di ruolo Propine alle Commiss. d' esami	8.000	—	2.000	6.000
			36.000	—	—	36.000
			15.000	—	—	15.000
			8.000	—	2.000	6.000
			163.275	300	4.000	159.575
			12.000	—	—	12.000
			106.840	19.905	—	126.745
			59.500	3.873	—	63.373
5	1 2 3	CONFER. SPESE DI PROPAG. E DIRAMAZIONE INVITI. —RIMB. SPESE AI CONFERIERI	178.340	23.778	—	202.118
			8.000	—	2.000	6.000
			32.000	—	2.000	30.000
6	1 2	SPESE DI VIAGGIO E DIARIE	4.000	—	1.000	3.000
			89.815	—	—	89.815
7	1 2 3 4 5	PENS. ASSUNTE PER LA CASSA PENS. E SUPPLEMENTO PENSIONI SPESE PER I SERVIZI GENERALI Spese di rappresentanza Manut. locali impianti fissi Rinnov. mobili ed arredi Rip. Mob. e arredi e attrezz. e mat. scientifico Spese pulizia locali	38.000	11.000	—	49.000
			6.000	—	—	6.000
			8.000	2.000	—	10.000
			12.000	8.000	—	20.000
			8.000	—	—	8.000
8	1 2	PENS. ASSUNTE PER LA CASSA PENS. E SUPPLEMENTO PENSIONI	4.000	1.000	—	5.000
			38.000	11.000	—	49.000

Da riportare

Capitolo	Art.	DENOMINAZIONE	Previsione dell' 'eserc. 1937-38	VARIAZIONI		Previsioni definitive 1938-39
				in più	in meno	
		<i>Riparto</i>				
	6	Illum. ed energia pompe e motori	38.000	11.000	—	49.000
	7	Consumo gas	24.000	—	—	20.000
	8	Riscaldamento	—	—	1.000	3.000
	9	Consumo acqua (V. art. 6-7)	40.000	—	—	40.000
	10	Consumo energia ascensori e montacarichi	4.000	3.000	—	3.000
	11	Spese Post. e fonotelegr.	15.000	1.000	—	5.000
	12	Spese cancelleria e stampati	26.000	—	1.000	15.000
	13	Spese vest. per Pers. subalterno	5.000	—	—	25.000
	14	Spese stampa per Annuario e pubblicazioni	20.000	—	—	5.000
	15	Spese minute e varie p. serv. gen.	8.000	—	2.000	18.000
						8.000
10		STANZIAM. PER LA BIBLIOTECA	180.000	15.000	4.000	191.000
11		STANZ. PER LABORATOR. E SEMINARI	60.000	—	10.000	50.000
	1	Lab. di Econom. Polit. Corporativa	3.000	—	—	3.000
	2	» Politica Economica finanziaria	4.000	—	1.000	3.000
	3	» Diritto fin. e Sc. delle finanze	2.000	—	—	2.000
	4	» Statistica	4.000	—	1.000	3.000
	5	» Geografia economica	3.000	—	—	3.000
	6	» Matematica finanziaria	2.000	—	—	2.000
	7	» Mercologia	9.000	—	4.000	5.000
	8	» Techn. comm. ind. banc. e profess.	3.000	—	—	3.000
	9	Ist. di Ec. az. e ragioneria	4.000	—	1.000	3.000
	10	Seminario giuridico	4.000	—	1.000	3.000
	11	Seminario di letteratura francese	8.000	—	3.000	5.000
12		» » » » inglese	2.000	—	—	2.000
13		» » » » tedesca	9.500	—	—	9.500
12		MEDAGLIE DI PRESENZA	57.500	—	11.000	46.500
13		CASSA SCOLASTICA	1.500	—	—	1.500
14		FONDO DI RISERVA ORDINARIO	92.300	—	800	91.500
			13.688	—	1.981	11.707
		TOTALE USCITE EFF. ORDINARIE	1.332.953	53.970	36.781	1.350.142
		USCITE EFFETTIVE STRAORDINARIE				
15		ASSEGNI STRAORD. PER LAVORI SISTEM. UFFICI	—	6.000	—	6.000
16		SALARI E ASS. PERS. ASS. TEMP. TE	6.000	—	3.000	3.000
17		CONTR. ASS. A PART. IST. DEL REGIME	10.000	2.000	—	12.000
18		CONTR. ALL' IST. INTERUNIVERSITARIO	1.000	—	—	1.000
19		ADES. A CONGR. ED ASS. NI SCIENTIF.	1.000	500	—	1.500
20		EROG. COMPR. PER AMM. ES. DI STATO	—	—	—	—
21		EROG. CONTRIB. STRAORDINARI (Ass. Primo Lanzoni)	20.000	—	15.000	5.000
22		RIMBORSO TASSE SCOLASTICHE	12.000	—	—	12.000
23		SPESE STRAORD. IMPREVISTE	4.000	—	—	4.000
		TOTALE USCITE EFF. STRAORDINARIE	54.000	8.500	18.000	44.500
		TOTALE USCITE EFFETTIVE	1.386.953	62.470	54.781	1.394.642
		MOVIMENTO DI CAPITALI				
		ESTINZIONE DI DEBITI ONEROSI	—	67.500	—	67.500
		TOTALE USCITE	1.386.953	129.970	54.781	1.462.142

ABITAZIONI, RECAPITI
E TELEFONI DEL PERSONALE

ALESSIO prof. GIOVANNI - Prof. inc. - Via Giustinelli, 11 (presso Rocco) - Trieste.

ANCILLI NICOLÒ d° UMBERTO - Sub. - Frari, 2992.

AZZINI prof. LINO - Prof. inc. - Assist. ord. - Domus Civica, S. Rocco, 3082 - telef. 24-332.

BARASSI prof. avv. LODOVICO - Prof. inc. - Viale Vittorio Veneto, 30 - telef. 65-583 - Milano.

BARNABÒ MARCO - Membro Cons. Amm.ne - S. Samuele, 3101 - telef. 23-604.

BAROFFIO LUIGI - Membro Cons. Amm.ne - S. Silvestro, 1206 - telef. 25-292.

BELLI prof. ADRIANO - Prof. ord. - S. Giacomo dall'Orio, 1580 - telef. 20-757.

BERTO PIERO - Sub. avv. - Dorsoduro, 3262.

BETTANINI prof. ANTON MARIA - Prof. inc. - Via Luca Belludi, 10 - telef. 21-087 - Padova.

BRESSANELLO CATTANI GIULIA - Straord. - S. Marco, 1568.

BROCH Y LLOP prof. FRANCISCO - Lettore - S. Tomà, 2814 - telef. 25-578.

BRUNETTI prof. avv. ANTONIO - Prof. ord. - S. Stefano, 2803 - telef. 24-518.

BRUNETTI prof. MARIO - Prof. inc. - S. Fantin, 1885.

CALTELLI SILVIA - Straord. add. Bibl. - S. Elena, Calle Pasubio, 1.

CANDIDA dott. LUIGI - Assist. ord. - S. Trovaso, 1064 - telef. 21-276.

CAPPELER dott. FRANCESCO - Assist. vol. - Ss. Apostoli, 4546.

CAPPELETTI dott. STEFANO - Assist. inc. - Via S. Marco, 14 - telef. 60-290 - Milano; S. Trovaso, 1068 (presso Hreglich) - telef. 21-050.

CASTIGLIONI prof. LUIGI - Prof. inc. - Via Gesù, 14 - Milano.

CAVALIERE prof. ALFREDO - Prof. inc. - Castello - Fondamenta Arsenale, 2175.

CEDRANGOLO CASTAGNA GIULIA - Appl. add. Bibl. - S. Elena - Calle Chinotto, 4.

COSTANTINI GUIDO - Appl. - S. Vio, 611^a.
 CUDINI prof. GIUSEPPE - Prof. inc. - Assist. ord. - S. Rocco, Calle dietro l'Archivio, 3080^e.

DALL' AGLIO rag. EMIO - R. Intend. di Finanza - Membro Cons. Amm.ne - S. Angelo, 3538 - telef. 22-060.

DALL' ARMI dott. EUGENIO - Segr. avv. - S. Stefano, 3505.

DEI ROSSI ved. TAGLIAPIETRA EMMA - Sub. avv. - Cannaregio, 3509, int. 117.

DELL'AGNOLA prof. CARLO ALBERTO - Prof. ord. - S. Maria Materdomini, 2180 - telef. 21-010.

DELL'AMORE prof. GINO GIORDANO - Prof. straord. - Via Ruffini, 5 - telef. 492-815 - Milano.

FANFANI prof. AMINTORE - Prof. inc. - Viale di Porta Vercellina, 8 - Milano.

FRIZELE MARGHERITA - Al. d'ord. - Castello, 2933.

FURLAN dott. VINICIO - Assist. vol. - Dorsoduro, 2182.

FUSCO dott. SAMUELE - Dirett. ammin. - Dorsoduro, Calle del Basegò, 3606 - telef. 23-582.

GAMBIER prof. ENRICO - Lettore - S. Gregorio, 244 - telef. 23-646.

GASPARINI prof. EVEL - Prof. inc. - Viale Dante, 44 - Vicenza.

GENOVESI prof. avv. ANGELO - Prof. inc. - Tolentini, 3560 - telef. 23-040.

GIACALONE-MONACO prof. TOMMASO - Assist. inc. - Via Malamocco, 44 - Lido (Venezia).

GIORDANO prof. sen. DAVIDE - Membro Cons. Amm.ne - S. Leonardo, 1574 - telef. 25-418.

LANZILLO prof. avv. AGOSTINO - Rettore - Presid. Cons. Amm.ne - Prof. ord. - Via Podgora, 14 - telef. 54-909 - Milano; S. Maria del Giglio, 2544.

LA VOLPE prof. GIULIO - Prof. inc. - Assist. com. - S. Marco, 1497.

LEARDINI dott. URBANO - Assist. vol. - Castello, 5107 - telef. 25-812.

LEISS dott. FRANCESCO FERRUCCIO - Assist. inc. - S. Barnaba, 2683^a.

LIGUORI prof. avv. GIUSEPPE - Prof. inc. - Via Cardinal De Luca, 1 - telef. 366-955 - Roma.

LONGOBARDI prof. avv. ERNESTO CESARE - Prof. ord. - S. Polo, 2107.

MARCANTONIO prof. ARNALDO - Prof. inc. - Via Eleonora Duse, 2 - telef. 872-727 - Roma

MARCHIORI dott. SILVIO - Assist. vol. - Castello, 5841.

MARTINENGO AMEDEO - Sub. avv. - Dorsoduro, 2452^a.

MELCHIORI GINO - Sub. avv. - Rialto, 1072.

MELCHIORI UMBERTO d^o EGIDIO - Sub. avv. - Rialto, 793.

MELLONI RUGGERO - Custode avv. - Dorsoduro, 3246.

MENESTRINA prof. avv. FRANCESCO - Prof. inc. - Calle larga S. Marco, Ponte Consorzi, 4392 A.

MILANESI dott. CARLO - V. Segr. avv. dir. Bibl. - S. Polo, 1447.

MISINATO GIUDITTA - Aiuto di Rag. avv. - S. Polo, 3080 b.

NARDO FRANCESCO - Sub. - Frari, 2986 b.

ORSI avv. PIERO SANDRO - Assist. inc. - S. Fantin, 1957 a - telef. 24-593.

ORTOLANI prof. MARIO - Lib. doc. - Via Piave, 17 - Ancona.

PALMARINI FERNANDA - Appl. avv. - Dorsoduro, 3606.

PASSERINI prof. OSVALDO - Prof. inc. - Osservatorio di Economia Agricola delle Tre Venezie - Palazzo della Provincia - Verona.

PEDRALI GIOVANNI - Sub. capo - S. Rocco, 3082.

PENZO PLINIO - Sub. avv. - Dorsoduro, 3515.

PETTENÀ GIUSEPPE - Sub. - Via Vittorio Veneto, 35 - Mestre (Venezia).

PIETRI-TONELLI (DE) prof. ALFONSO - Prof. ord. - Membro Cons. Amm.ne - Fondamenta di S. Marta, 2133 - Telef. 23-065.

POLICARDI prof. SILVIO - Lettore - Via degli Obizzi, 10 - Padova.

POMPEATI LUCCHINI prof. ARTURO - Prof. inc. - S. Felice, 3680.

POSSAMAI dott. PASQUALE - V. Segr. Ragion. avv. - Dorsoduro, 3250.

PROTTI dott. GIOCONDO - Membro Cons. Amm.ne - S. Gregorio, 173 - telef. 23-629.

QUINTO GIACOMO - Sub. avv. - Dorsoduro, 3250.

RESTA prof. MANLIO - Prof. inc. - Domus Civica, S. Rocco, 3082 -
telef. 24-332.

RICCI prof. LEONARDO - Prof. ord. - S. Croce, 197^a.

RIGOBON prof. PIETRO - Prof. emer. - S. Polo, 1994.

ROSSI prof. GUIDO - Prof. inc. - Via Altinate, 26 - telef. 21-037 - Padova.

ROTINI prof. ORFEO TURNO - Prof. inc. - Via Botticelli, 82 - Milano.

SANDULLI dott. ALDO - Assist. inc. - S. Marco, 2739.

SANTARELLI prof. ANTONINO - Assist. vol. - Castello, Ponte del Rime-
dio, 4419 (Unione Prov. Fasc. Sindac. Lav. Industria) - telef.
20-140.

SCATTOLIN prof. ANGELA - Assist. vol. - Carmini, 2512.

SICILIANO prof. ITALO - Prof. straord. - S. Gregorio, Fondamenta So-
ranzo, 335.

STEFANINI prof. LUIGI - Prof. inc. - Via Verdi, 2 - Padova.

TOLOTTI MARIA - Al. d'ord. - S. Gregorio, 144.

TOSATO prof. avv. EGIDIO - Prof. ord. - Membro Cons. Amm.ne -
S. Maria del Giglio, 2499 - telef. 24-238.

TRABUCCHI prof. avv. ALBERTO - Prof. inc. - Via Anzani, 15 - Verona.

TRINCA VIRGINIA - Sub. avv. - S. Rocco, 3082.

TROILO prof. ERMINIO - Prof. inc. - Via Giordano Bruno, 134 - telef.
20-753 - Padova.

TRUFFI prof. FERRUCCIO - Prof. emer. - S. Polo, 2178.

TUROLLA prof. ENRICO - Lettore - S. Croce, 2180 - telef. 21-011.

UGGÈ prof. ALBINO - Prof. ord. - Via Carlo Farini, 55 - Milano.

VANONI prof. avv. EZIO - Prof. inc. - Viale Regina Giovanna, 32 -
telef. 267-639 - Milano.

WILGALIS dott. HEINZ KARL - Lettore - Dorsoduro, Calle dalla Fre-
scada, 3888 (presso Puppa).

ZAPPA prof. GINO - Prof. ord. - Membro Cons. Amm.ne - S. Stae, Cal-
le Pesaro, 2070 - telef. 25-512.

ZECCHIN dott. ing. LUIGI - Assist. inc. - Cannaregio, 5395.

I N D I C E

Calendario per l'anno accademico 1938-39 XVII . . .	Pag. 5
Calendario della Direzione Generale della Istruzione Su- periore	» 9
Il R. Istituto Superiore e il suo ordinamento scientifico .	» 11
Inaugurazione dell'anno accademico 1938-39-XVII - Re- lazione del Magnifico Rettore	» 15
Relazione del Segretario del Gruppo Fascisti Universitari	» 35
I caduti in Spagna:	
Pozzi Aurelio	» 41
Cenzi Mario	» 43
Norme e particolarità inerenti alle iscrizioni, alle tasse e alle Borse di studio	» 44
Regolamento degli esami di diploma di magistero in Eco- nomia e Diritto e in Economia Aziendale	» 51
Regolamento pei Laboratori, Istituti e Seminari	» 53
Regolamento della Biblioteca	» 59
Regolamento della Cassa Scolastica	» 61
Regolamento per l'Opera universitaria	» 66
Elenco dei discorsi inaugurali.	» 69
Commissione organizzatrice della Scuola (1868-1873)	» 73
Presidenti del Consiglio di Amministrazione	» 74
Direttori e Rettori	» 75
Professori emeriti	» 76
Segretari Capi	» 77
Direttori Amministrativi	» ivi
Tavola delle abbreviazioni e dei segni	» 78
Personale dell'Istituto nell'anno accademico 1938-1939:	
Rettore	» 79
Consiglio d'amministrazione	» ivi

Direttorio della Cassa Scolastica	Pag. 80
Direttorio dell'Opera Universitaria	» ivi
Segreteria	» 81
Biblioteca	» ivi

FACOLTÀ DI ECONOMIA E COMMERCIO

Sezione di Economia e Commercio:

Professori ordinari	» 82
Professori straordinari	» 83
Professori incaricati	» ivi
Libero docente	» 85
Lettori	» ivi
Assistenti ordinari	» ivi
Assistente comandato	» 86
Assistenti per provvisorio incarico	» ivi
Assistenti volontari	» ivi

Sezione di Lingue e letterature straniere:

Professori ordinari	» 87
Professore straordinario	» ivi
Professori incaricati	» ivi
Libero docente	» 88
Lettori	» 89
Assistente volontaria	» ivi

Corso per il diploma di magistero in Economia e Diritto:

Professore ordinario	» 90
Professori incaricati	» ivi

Corso per il diploma di magistero in Economia aziendale:

Professori incaricati	» 91
---------------------------------	------

ISTITUTI SCIENTIFICI:

Laboratorio di Merceologia e Museo merceologico	Pag. 92
Laboratorio di Geografia economica	» ivi
Laboratorio di Economia politica corporativa « Francesco Ferrara »	» ivi
Laboratorio di Politica economica e finanziaria	» ivi
Laboratorio di Economia aziendale e di Ragioneria « Fabio Besta »	» 93
Laboratorio di Tecnica bancaria e professionale e industriale e commerciale	» ivi
Laboratorio di Statistica	» ivi
Laboratorio di Matematica finanziaria	» ivi
Laboratorio di Scienza delle finanze e Diritto finanziario	» ivi
Seminario di Diritto	» 94
Seminario di Letteratura francese	» ivi
Seminario di Letteratura tedesca	» ivi
Seminario di Letteratura inglese	» ivi
Seminario di Letteratura spagnola	» ivi

Personale subalterno	» 95
--------------------------------	------

Elenco delle conferenze tenute nell'Istituto durante l'anno accademico 1938-39-XVII	» 96
---	------

PUBBLICAZIONI DEL CORPO ACCADEMICO:

Sezione di Economia e Commercio	» 99
Sezione di Lingue e letterature straniere	» 112

ELENCO DEI LAUREATI DELL'ANNO ACCADEMICO 1937-38-XVI:

1. in Scienze economiche e commerciali	» 118
2. in Scienze applicate alla carriera diplomatica e consolare	» 127
3. in Economia e Diritto	» 129
4. in Lingue e letterature straniere	» 130

Elenco dei diplomati del corso di Magistero in economia e diritto	Pag. 136
Elenco dei diplomati del corso di Magistero in ragioneria	137
Fondazioni, premi e borse di studio anche per perfe- zionamento all'estero	» 138

DATI STATISTICI

Posti di ruolo, professori, aiuti e assistenti, Personale amministrativo, tecnico e subalterno	» 144
Studenti iscritti nell'ultimo quinquennio	» 145
Laureati nell'ultimo quinquennio	» 146
Studenti iscritti distribuiti secondo il sesso e per anni di corso	» 147
Studenti iscritti e studenti fuori corso distribuiti se- condo il sesso e per corsi di laurea o diploma	» 148
Studenti stranieri distribuiti secondo la nazionalità	» 149
Risultato degli esami di profitto e degli esami di lau- rea o diploma	» 150
Tasse scolastiche	» ivi
Cassa Scolastica e dispensa dal pagamento delle tasse scolastiche	» 151
Opera Universitaria	» ivi
Conto Consuntivo dell'Esercizio 1937-38	» 152
Bilancio Preventivo per l'Esercizio 1938-39	» 156
Abitazioni, recapiti e telefoni del Personale	» 163

ILLUSTRAZIONI:

<i>Ca' Foscari</i> - Facciata sul Canal Grande	Pag. 10-11
<i>Ca' Foscari</i> - Portale	» 34-35
<i>Pozzi Aurelio</i> - Caduto in Spagna	» 40-41
<i>Genzi Mario</i> - Caduto in Spagna	» 42-43

Finito di stampare il 28 Luglio 1939-XVII

40639



= 39681 -

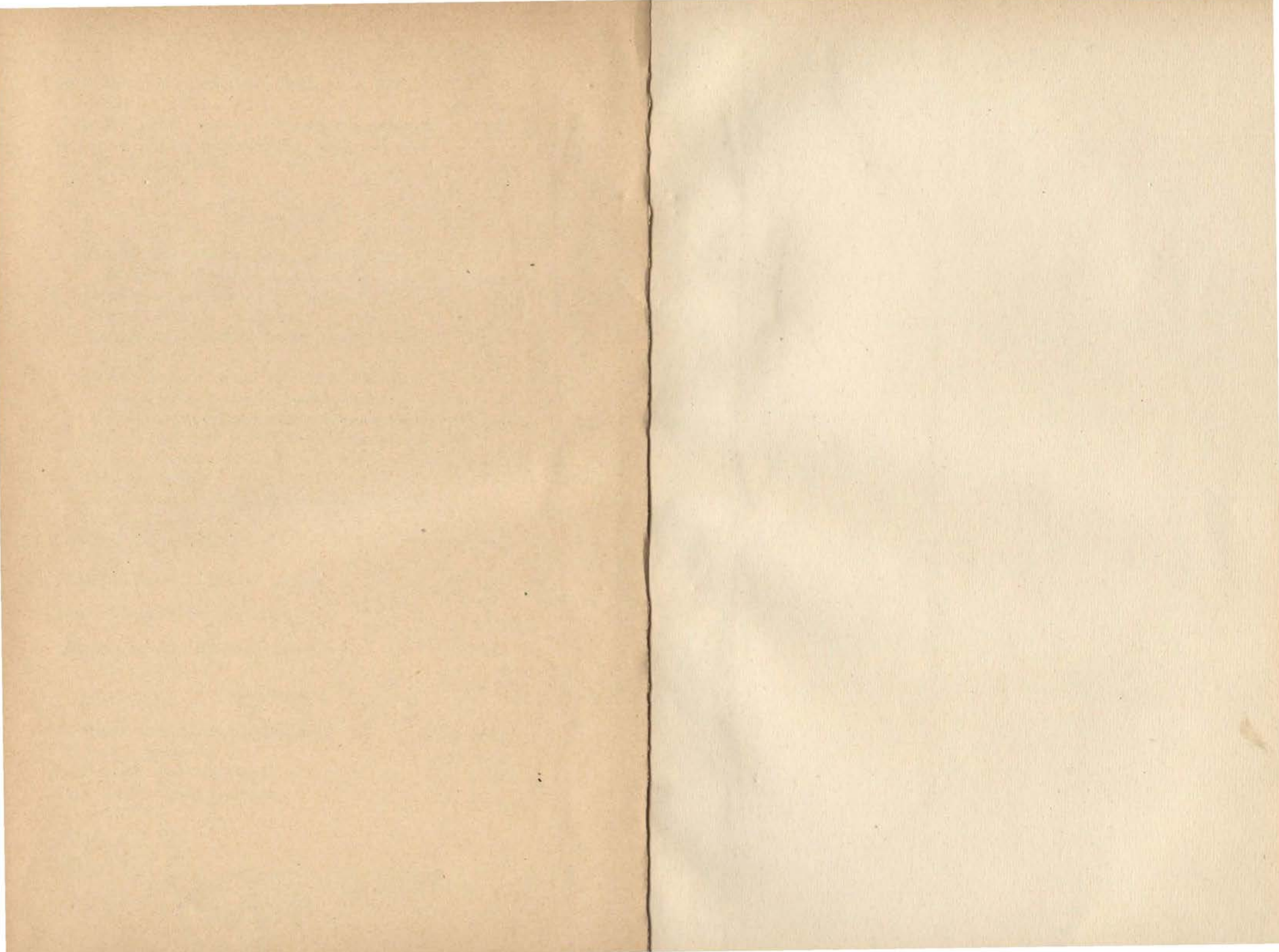

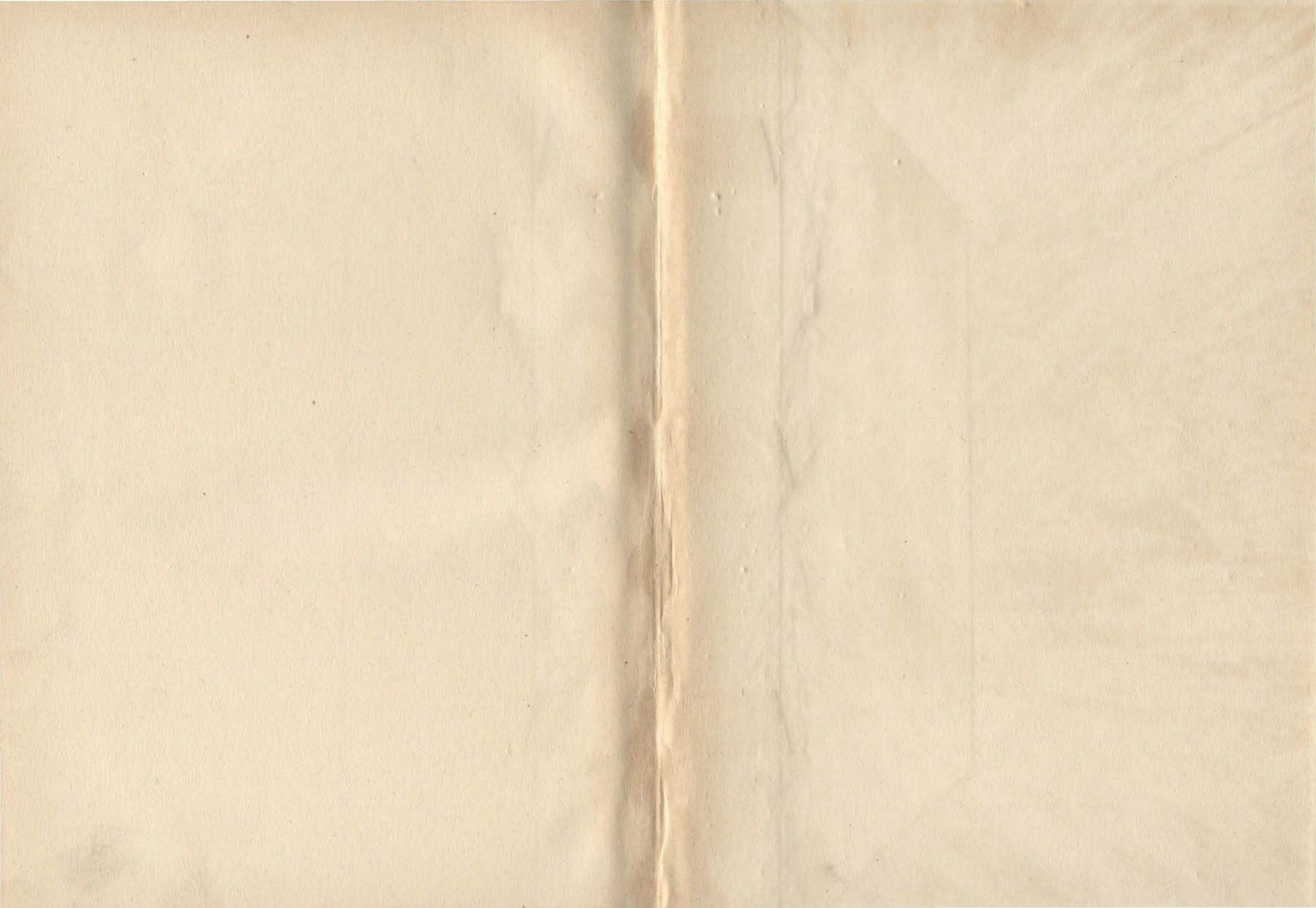



ISTITUTO SUPERIORE

PUBBLICAZIONI UNIVERSITARIE



VENEZIA