

89  
I  
Della prima istituzione degli Orti botanici e  
delle cattedre dei semplici in Italia.

Nota di P. A. Sauer

SOCIETÀ BOTANICA  
ITALIANA

Tale  
Questa questione è stata già risolta fino dal  
1839 dall'illustre professore de Viciani<sup>\*)</sup>, il quale  
aveva fatto tesoro delle <sup>accurate</sup> ~~fonti~~ vicine del  
Portedera <sup>del Marzili</sup> e del Senato suoi predecessori nella  
dirigione dell'Orto Padovano. Ora non è  
senza sorpresa che nel fasc. I (1890) e I  
(1891) del Nuovo Giornale Botanico Italiano si  
lezze una notizia del prof. Antonio Bertoloni,  
la quale meschia i fatti ~~documentati~~ soltanto  
con documenti del de Viciani e già accettati  
negli annali della storia della Botanica.

Non è più il caso di rifare la storia e  
la discussione che con profusione si debbono e  
concedo di documenti autentici fece già il  
de Viciani. È necessario solo ricordare i fatti  
ormai assolutamente ~~irresistibili~~ accertati.

L'istituzione dell'Orto botanico di Padova

\*) Della origine ed antichità dell'Orto botanico di Padova  
Venezia, Tip. Merlo, 1839.



successo nel 1545 e quella della <sup>2</sup> prima cattedra  
o Cattedra dei Semplici nel 1533 nell' Università  
Padovana <sup>nel 1533.</sup> Questi due fatti e queste due date  
sono certificate da documenti ufficiali autentici  
che si trovano in Venezia nell' Archivio di Stato.  
Sarebbe adunque superflua qualunque discussione  
in proposito.

Che cosa vuol ora dimostrare il prof. Bertolini?  
Ci vuol provare che il primo insegnamento dei  
Semplici fu tenuto in Bologna da Luca Ghini  
nel 1528 e che il più antico *Atto* *br* tenuto *fu*  
<sup>rebbe stato fondato</sup> quello di Pisa nel 1544. Ora, strano a  
dirsi!, i documenti che adduce il prof. Ber-  
tolini, dimostrano proprio il contrario. Quest.  
documenti sono: una <sup>prima,</sup> Relazione MS d. U. Aldo-  
randi ch' egli per primo diede alla luce <sup>secondo,</sup> quindi  
il Decreto di nomina del Ghini a professore nello *Stu-  
dio* di Bologna. Ma la prima Relazione dichiara nel  
modo più esplicito che L. Ghini cominciò ad inse-  
gnare i Semplici nel 1540 e il secondo prova  
che il Ghini nel 1528 fu nominato professore



3  
o lettore di Medicina pratica. Ora, ci chiediamo,  
che ha da fare questa disciplina con quella dei  
Semplici? Il nostro Bonafede pure ~~era~~ professa-  
va Medicina pratica <sup>in Padova</sup> nel 1531, ma solo nel 1533  
lo vediamo lettore dei Semplici e insegnatore  
quindi di questo insegnamento.

Quanto all'anzianità dell'Uto Padovano fu  
quello di Pisa - del quale non si conosce il  
decreto di fondazione - questa è provata solen-  
nemente dall'attestazione troncina del Mat-  
tioli (Diconi, 1868, nella Prefazione) che qui non è  
il caso di riportare, perché chiunque può consultare  
la citata opera. Quello che stupisce si è che  
il passo riferito dal Bertolini per suffragare la  
sua tesi suona, anche qui, proprio il contrario.  
Infatti il passo citato di Gaed. Monti (Indic. bot.  
pag. IV) citato dal Bertolini dice: "Fuit autem ipse  
"auctor (Ghini) Duci liberalissimus (di Toscana) ut no-  
"bitem in ea urbe (Pisa) Hortum Academicum  
"et alium Florentiae non multo post instruendum  
"curaret: in ductus, ut credere fas est, se con-





4

~~ISTITUTO ED ORTO BOTANICO~~

"Si exemplo prudentissimi Senatus Veneti".  
 Che adunco l'Orto Pisano sia venuto dopo  
 del Padova e chiarissimo anche dalla  
 attestazione del Marti: perocchè lo il Marti  
 dice che il Ghini fu chiamato <sup>ad insegnare</sup> a Pisa da  
 Cosimo I nel 1544, ciò ha significo che in  
 quell'anno si abbia fondato l'orto botanico.  
 E proprio sopra l'opposto, per quello che dice dopo  
 Laonde, fatti rimangono quelli stessi, che il  
 De Vesperi aveva esposti e documentati fino  
 dal 1839, che, cioè il Benedetti fu il  
 primo Rettore del Tempio nel 1533; che  
 l'Orto Padova <sup>fu fondato,</sup> primo d'ogni altro, ~~fu fon-~~  
~~dato~~ nel 1545; che quello di Pisa fu  
 istituito necessariamente sull'esempio del Padu-  
 vano. I dati nuovi esibiti dal prof. Bertolo-  
 ni, <sup>fu nominato lettore di medicina pratica nel 1528, e</sup>  
 che cioè il Ghini cominciò la lettura del  
 Tempio nel 1540 confermano e non contraddicono  
 la storia oggi da tutti accettata.



1  
Fungi Veneti novi vel critici  
auctore P. A. Saccardo  
Series V.

Praemonitum.

Series haec, praeter fungos Venetos novos vel criticos, sistit illos (plerosque in Centuriis I.-VIII. Mycothecae Venetae meae jam editos) qui in meis scriptis de flora mycologica nostra tractantibus nondum recepti sunt.

Hymenomycetaceae Fr.

1. Agaricus (Maucoia) rimulicula Sacc. in Bella Bl. Herb. iv. N. 1511.  
— Mycoth. Ven. N. 423 — Fr. Hymen. Europ. 256.

Hab. in rimis corticis durioris Piri communis et Aletris campestris  
a Selva (Treviso). A Tregnago (Verona) legit Doct. C. Massalongo,  
autumno 1875.

Obs. Sporae ovoidae, majusculae, 12-15 \* 7, dilute ferrugineae, 1-2  
(raro pluri-) guttulate.

2. Trogia crispa (Pers.) Fr. Hymen. Eur. 492.

Hab. ad ramos fagineos in sylva Cansiglio (Treviso) Octobri.  
1873 ( G. B. Zava). Obs. Sporae ovoidae, 3-4 diam., hyalinae, in stigmatibus

3. Polyporus (Apus) applanatus (Pers.) Fr. forma stratosa  
M. V. N. 104.

Hab. ad fagorum truncos in sylva Cansiglio (Treviso), Oct. 1874.

4. Polyporus (Apus) merismoides Cda apud Sturm D. C. 27 t. 63.

Hab. Patavii in cellis vinariis e lapidum rimis orientibus,  
Jan. 1875 ( G. Bizzozero).

Obs. Est forma monstruosa multiplex (ut ic. cit.) 30-35  
cent. alba, contexta obscure cinnamomeo, hymenio minutissime  
poroso, primitus pruina flava obducto. Sporae non vid.

Ex Fr. Hymen. Eur. 558, esset monstrum Polypori applanati,  
sed praecipue pruina flava, nec alba satis recedit.

5. Polyporus (Apus) abietinus (Dicks.) Fr. Hym. Eur. 569. Tham. Myc. Univ.  
Hab. in cortice abietino in sylvis montanis del Cadore  
(Belluno) aestate 1874 ( S. Venzo).



8. *Polyporus* (*Apus*) *hirsutus* (Wulf.) Fr. var. *scruposus* M.V. N.º 16.

Hab. ad truncos *Cerasorum* a *Vittorio* (Treviso) aut. 1873.

Obs. A typo recedit pileo dorso tuberculato-scruposo.

9. *Polyporus* (*Apus*) *versicolor* (L.) Fr. var. *cyaneus* M.V. N.º 18.

— var. *fusco-lutescens* M.V. N.º 19 — var. *daedalea* M.V. N.º 413.

Hab. ad palos, truncos, ramos, ubique; v. *daedalea* rarior.

Obs. Var. I et II colore pilei ~~conest~~ distinguuntur, III ob poros lacerato-daedaleoideos <sup>v. subhydnoideos</sup> recedit.

108. *Polyporus* (*Pleuropus*) *sericellus* Sacc. Tuberofo-coniaceus;

consecta porisque albo distinctissime ~~toresc~~; pileo dimidia to, flabellato, sublobato, longiuscule stipitato, fulvo-palescente, molliter breve velutino, non <sup>marginem acutiusculo</sup> zonato; poris grandisculis, angulato-sinuosis, <sup>laceratisque</sup> in stipitem breviter recurventibus; stipite cylindraceo-tuberculoso irregulari, pallide lutescente, <sup>quandoque duobus conatis;</sup> subvelutato; sporis subsphaerico-ellipsoideis,  $2\frac{1}{2}$ -3 \* 4, distinctissime carnis, hyalino-guttulatis.

Hab. ad basin palorum ustam a *Selva* (Treviso) autumno 1873, et denuo Sept. 1875.

Obs. Pileus 8-9 cm. latus,  $\frac{1}{2}$  cm. crassus. Stipes 5-12 cm. longus, 1-1 $\frac{1}{2}$  cm. crassus, saepe terreae particulas sibi obvolvunt.

118. *Polyporus* (*Resupinatus*) *ferruginosus* (Schad.) Fr. — M.V. N.º 211

Cooke *Fungi Brit.* ed 2<sup>a</sup> N.º 3. et *Handb.* 280.

Hab. in ligno *quercino* dejecto udo, unde non raro super herbarum caules proximos irrepit, Aug. 1875.

Obs. Mycelium, quo innescit, copiosum, flavum *Oxonii* speciem sistit.

109. *Polyporus* (*Resupinatus*) *anguinolentus* (A.S.) Fr. — M.V. N.º 13 (ed. II)

Hab. in trunculis *salicinis* terra obductis, a *Selva* (Treviso) Sept. 1874.

Obs. Vegetus totus albus est; vix tactus rubescit; exsiccatus iterum pallescit.



Kalchbr. (1868),

13. Polyporus (Alpus) Eronymii ~~(Schum.)~~ Fr. Hymen. Eur. 560 -  
M.V. n.º 414 - Trametes Eronymii <sup>(1869)</sup> Yekel S. M. 21 et J. rh. 2603.  
Hab. in caudice Eronymii europaei a Vittorio (Treviso), Oct. 1875.  
Obs. Ob poros saepe stratosos etc. verus Polyporus nec Trametes.
14. Daedalea unicolor (Sow.) Fr. ~~obs. v. resupinata~~ M.V. n.º 27.  
Hab. ad truncos castaneos a Vittorio (Treviso), Aut. 1872.
15. Odontia fimbriata (Pers.) Fr. Hym. Eur. 627.  
Hab. in fragmentis ligneis, foliis, praecipue fagineis, in sylva  
Cansiglio (Treviso), Oct. 1874.
16. Radulum orbiculare Fr. Hym. Eur. 623.  
Hab. in ramis corticatis Carpini Betulae a Selva (Treviso), Apr. 1874.
17. Phlebia radiata Fr. Hym. Eur. 625.  
Hab. in ramis corticatis quercinis in sylva Montello (Treviso) Nov. 1873.  
Obs. Ambitu suborbicularis, eximie radiato-subfimbriata,  
carnea, dentibus retulopsis.
18. Hydnium (Pleuropus) Auriscalpium L., Fr. Hym. Eur. 607.  
Hab. ad strobilos Pini sylvestris pubescentes in monte Baldo  
(Verona) unde habui ab egregio amico Doct. C. Massalongo.
19. Grandinia granulosa (Pers.) Fr. Hym. Eur. 626.  
Hab. in ligno quercino putre a Selva (Treviso), Sept. 1874.  
Obs. Hymenium flavo-erinum, tenue, granula subhemisphaerica  
gerens, sporae sphaericae, minimae, 2-2½ diam., obscure  
1-guttulatae, hyalinae.
20. Kneiffia setigera Fr. Hym. Eur. 628.  
Hab. in truncis pubescentibus a Vittorio (Treviso) Sept. 1873-74.  
Obs. Setulae hymenii pyramidatae, asperulae, hyalinae. Sporae  
minutissimae,  $\frac{3}{4}$  - 1 diam., globulosae, hyalinae.
21. Solenia candida Hoffm. - Rabh. J. E. n.º 1825!  
Hab. in ligno fagineo carioso in sylva Cansiglio (Treviso) Oct. 1874.
22. Corticium puteanum (Schum.) Fr. Hymen. Eur. 657 - Coniopho-  
ra cellaris Pers., Kx. Fl. crypt. Fland. II. 267.



Hab. ad arbores abietinos fabricatos putres a Selva (Treviso) Aug. 1873.  
Obs. Sporae ellipsoideae, 10-12 x 8, ferrugineae, 2-3-guttulatae  
copiosissimae, fungi superficiem vizumantes.

23. Corticium cinereum Fr., ~~et~~ v. reflexum M.V. n.º 404 —  
v. resupinatum M.V. n.º 405 — v. lilacinum? M.V. n.º 406.

Hab. <sup>varietates</sup> priores in ramis Robiniae Pseudacaciae putrescentibus  
a Selva, Aug. 1875, postrema varietas in humo populeo a Vittorio.

Obs. Varietates priores congruunt cum Rabh. F. 2. n.º 1808  
sed an respondeant typo Friesii <sup>Earum sporae ovales oblongae, 7 x 3½, hyalinae!</sup> dubitandum. Var. lilacinum  
aptius forte ducenda ad Stereum lilacinum Pers.

24. Corticium granulatum (Bon.) Sacc. M.V. n.º 408 — Hypochnus  
granulatus Bon. Hndb. 160. f. 257 — Zekl. F. rh. n.º 2611.

Hab. ad corticem Diospyri Loto Patavii, oct. 1875.

Obs. Sporae globulosae, diam. 8-8½, nucleo granulato, hyalinae.

25. Corticium Michelianum (Cald.) Fr. Hym. Eur. 660. — Hypo-  
chnus Michelianus Cald. Erb. critt. ital. ser. II. n.º 144!

Hab. ad corticem Quercus pedunculatae in sylva Montello (Treviso).

26. Stereum rugosum Pers. om. Fr. — M.V. n.º 409.

Hab. in cortice ramorum Quercus pedunculatae a Selva (Treviso) Sept. 1875.

Obs. Ubi madefactus ibi cito rubescit.

27. Clavaria amethystina <sup>Pers.</sup> Fr. Hymen. Eur. 667.

Hab. ad terram umbrosam Patavii, autumno 1873.

28. Pistillaria micans Pers. Fr. Hymen. Eur. 686.

Hab. in caule putre Salviae glutinosae in sylva Montello, Sept. 1874.

Obs. Sporae ovoideae, 8-10 x 4-5, basi subapiculatae, in  
sporophoris simplicibus aegrogae, hyalinae, guttulae.

29. Tremella moriformis Berk., Cooke Hndb. 346 — M.V. n.º 36.

Hab. in vimis corticem Robiniae et Castaneae Patavii, Tarvisii.

Obs. Sporophora saepe ramosa, anastomosantia, filiformia, diam. 4,  
apice in pseudosporas sphaeroides, 12-15 diam., vinoso-rubellas,  
2-6-nucleatas, interdum parvis 1-septatis desinentia. Sterigmata  
sporasque veras hucusque non vidi.



(Coryne)

- 28. Tremella foliicola Zekl. Symb. myc. 402? - M. V. n° 566.  
 30 Hab. in pagina inferiore Rubi fruticosi, socij Phragmidis et Uredine, a Selva (Treviso) Sept. 1875.  
 Obs. Sporae (conidia) stigmaticibus filiformibus, parve ramosis fultae, oblongae, quandoque curvulae,  $7-10 \times 3\frac{1}{2}$ , 2-guttulatae hyalinae. An huc Gloeosporium Rubi West.? Certe fungus non autonomus.
- 29. Exidia recisa (Dittm.) Fr. Hymen. Eur. 693.  
 31 Hab. in ramulis corticatis salicinis in Cadore (Belluno) aest. 1874.  
 Obs. Sporophora filiformia intricata apice in pseudosporas subglobosas,  $10-11 \times 8$ , ferrugineas, guttulate desinentia. Sporas non vidi.
- 32. Naematelia encephala <sup>(W.)</sup> Fr. Hym. Eur. 696., Cooke Handb. 350.  
 Hab. in ramis corticatis abietinis in sylva Causiglio, Oct. 1874.  
 Obs. Sporophora filiformia brevia, 2 m. crassa, apice in pseudosporas globosas, 15 m. diam., initio guttulate, dein radatim 2-4 septatas, multissime carneas desinentia. Sporas non vidi.
- 33. Dacrymyces stictatus Nées, Fr. Hym. Eur. 699. - M. V. n° 107.  
 Hab. ad averes fabrefactorum putres a Selva (Treviso) Sept. 1874.  
 Obs. Sporae oblongo-oviformes,  $12 \times 6$ , diu continuatae, tandem 3-septatae, hyalinae. Sporophora filiformia, ramosa, apice pseudosporis destituta, ibique sporas genuinas gerentia.

Hypodermeae d By.

- 35. Ustilago longissima (Sow.) Tul. - M. V. n° 374  
 Hab. in folijs Glyceriae aquaticae prope Pataurium, Majo 1875.
- 36. Ustilago Egidiae d By in Hedwigia  
 Hab. in spicij immaturis Scytariae sanguinalis in agro Vronensis a Tregnago, Sept. 1874. (C. Massalongo)  
 Obs. Sporae sphaeroido-compressae, 10-12 latae, 6-7 crassae, minutissime tuberculatae, brunneae.



37. Ustilago Ischaemi Fekl. - M. V. n.º 375 - Erb. ex. it. ser. 2. p.º 449.  
Hab. in spicis nondum evolutis Andropogoni Ischaemi Patauri, Junio 1875.
38. Ustilago violacea (Pers.) Tul. - M. V. n.º 426 - Uredo antherarum DC. (nomen <sup>sericus</sup> ~~nomem~~)  
Hab. in antheris Silvae inflatae in sylva Consiglio (Treviso) Aug. 1875.
39. Ustilago Reiliana Kühn in Rabh. f. Z. Nr 1998 - M. V. n.º 425.  
Hab. in paniculis nondum evolutis, quas corrumpit, Lophi vulgari, Aug. 1875, a Solva (Treviso).  
Obs. Sporae globulosae v. subellipsoideae, 10 \* 10-12, minutae, fimbriae ~~asperae~~ <sup>brunneae</sup> muriculatae, primitus in massulas, 40-50 diam., congestae. Ob hanc notam species haec forte ad genus Sorosporium ducenda.
40. Tilletia laevis Kühn. - M. V. n.º 373 - (fr. Hedwigia, 1875 p. 94-107).  
Hab. in ovario Triticiflorae Patauri, Junio 1875.  
Obs. Transitus hujus species ad Till. Cariem observasse suspicor, sed res ulterius inquirenda.
41. Peridermium Pini (Willd.) Wallr. v. acicola Wallr. -  
P. oblongisporum Fekl. Symb. m. 42 - Erb. ex. it. ser. II n.º 650.  
Hab. in foliis abietinis in Cadore (Belluno) aestate 1874.
42. Coleosporium Petasidii (DC.) SBy - M. V. n.º 112.  
Hab. in pagina inferiore foliorum Petasidii officinalis a Victor (Treviso), Sept. 1874.
43. Melampsora Tremulae Tul. - M. V. n.º 379.  
Hab. in pag. inf. folior. Populi tremulae in Cadore (Belluno) aestate 1874 (S. Venzo).
44. Melampsora guttata Schröt. - M. V. n.º 430.  
Hab. in pag. inf. folior. Galii Molluginis et veri in agro Tarvisino, autumno 1875.
46. Puccinia Lycopodi Fekl. Symb. myc. III App. p. 11. et f. rh. no. 2625! - St. acedialij: Aecidium bifrons & DC. - M. V. n.º 65 (ed. II) excl. Uromyete -  
Hab. in pagina inferiore fol. Aconiti Lycopodi in Cadore (Belluno) aest. 1874 (S. Venzo).



47. Puccinia Malvacearum Mqgn. M.V. n° 382 et 470.  
 Hab. in foliis Althaeae rosae, et Malvae sylvestris <sup>(n° 382)</sup> <sup>(n° 470)</sup> Patavii  
 aestate 1875.
48. Puccinia heterochroa Desm. - M.V. n° 381.  
 Hab. in foliis Galii vermi in Cadore (Belluno) aest. 1874 (S. Venzo).  
 Obs. Huc spectat P. Galii vermi Ces., nec, monente Schrötero,  
 Jatis differt P. Valantiae Pers.
49. Puccinia Conii Fekl. - M.V. n° 390 (Uredosporae).  
 Hab. in foliis Conii maculati, Patavii, majo 1875.
50. Puccinia Aethusae Lk. - M.V. n° 474.  
 Hab. in foliis Aethusae Cynapii a Formeniga (Treviso), Oct. 1875.
51. Puccinia Cyani Pass. (Uredosporae et telentosporae).  
 Hab. in caule foliisque Centaurae Cyani in agro Tarvisino, Sept. 1874.
52. Puccinia Artemisjarum Duby. M.V. n° 471. (in A. vulgaris)  
 Hab. in foliis A. Absinthii Patavii, et A. vulgaris a Mar-  
 ghera (Venezia) autumno 1875.
53. Puccinia Tanacetii DC. - M.V. n° 459 et 464.  
 Hab. in foliis Tanacetii vulgaris (n° 459) a Volpago et Pyrethri  
corymbosi (n° 464) a Vittorio (Treviso), aut. 1875.
54. Puccinia Senecionis Lib. v. S. cordati M.V. n° 461.  
 Hab. in petiolis foliisque viris ejusdem in sylvia Consiglio (Treviso) aug. 1875.
55. Puccinia Millefolii Fekl. - M.V. n° 462.  
 Hab. in foliis Achilleae Millefolii a Selva e Vittorio (Treviso) Sept. 1875.
56. Puccinia Cichorii Bellink, - M.V. n° 384.  
 Hab. in foliis languidis Cichorii Intybi Patavii, aut. 1874.
57. Puccinia variabilis Grev. - M.V. n° 465.  
 Hab. in foliis Leontodontis haschii a Selva (Treviso), aut. 1875.
58. Puccinia Rumicis Laxb. - M.V. n° 468 et 469.  
 Hab. in foliis Rumicis Aetosaee Patavii et Vittorio, aut. 1875.
59. Puccinia Stachydii DC. - M.V. n° 473.  
 Hab. in foliis, caulibus, calycibus Stachydii rectae a Vittorio (Treviso)  
 Oct. 1875.



- 60  
55. Puccinia Salviae glutinosae Ces. - M. V. n.º 130.  
Hab. in foliis Salviae glutinosae in sylva Montello (Treviso) aut. 1874-75.  
Obs. Teleutosporae, absque uredosporis, ovoides-oblongae, 32-38 x 16, apice apiculatae, septo leviter constrictae, dilute fuliginosae, stipite hyalino, longiusculo, 9.5 x 4-5.
- 61  
56. Puccinia Circaeae Pers. et var. C. alpinae M. V. n.º 989.  
Hab. in foliis C. tutetianae in sylva Montello et in foliis C. alpinae in Cadore, socio Acidio Circaeae Ces., aest. 1874-75.
- 62  
57. Puccinia Amphibii Fekl. - M. V. n.º 123.  
Hab. in foliis Polygoni amphibii (non lapathifolii, ut l.c.) a Peschiera (Verona) Sept. 1874.
- 63  
58. Puccinia Bistortae DC. v. Polygoni vivipari.  
Hab. in eisdem foliis in Cadore (Belluno) aest. 1874 (S. Venzo).
- 64  
59. Puccinia Asparagi DC. M. V. n.º 120.  
Hab. in caulibus, cladodisque Asparagi officinalis a Vittorio (Treviso) Oct. 1874.
- 65  
60. Calypptospora nervisequia Desm. - M. V. n.º 488. Pucc. Ulni DC.  
Hab. in pagina inferiore foliorum videntium Ulni campestris, a Selva (Treviso) Sept. 1875 - An productio glandularis?
- 66  
61. Uromyces Behenij (DC.) Lev. - M. V. n.º 436.  
Hab. in foliis caulibusque Silenes inflatae a Vittorio e Pado  
va, Autumno 1875 (Merumque uredosporae)
- 68  
62. Uromyces Aconiti Fekl. - M. V. n.º 65 (ed. II) excl. Acidio.  
Hab. in pag. superiore Aconiti Lycostomi in Cadore (Belluno) aestate 1874 (S. Venzo).
- 69  
63. Uromyces puccinioides Rabh., U. Geranii Othh. et W.  
Hab. in foliis Geranii nodosif. a Tregnago (Verona) 1874 Sept.
- 70  
64. Uromyces Verbasci Niessl.  
Hab. in foliis Verbasci phlomodij Patavis, Aug. 1873.
- 71  
65. Uromyces Primulae integrifoliae (DC.) Niessl. - ~~M. V.~~ var. Primulae minimae M. V. n.º 433.  
Hab. in eisdem foliis in Cadore (Belluno) aest. 1874 (S. Venzo).



66. Uromyces Dianthi Niessl., M. V. n.º 441.  
 72 Hab. in foliis Dianthi Caryophylli Patavii, aest. 1875 (G. Bizzozero).  
 Obs. An huc U. Dianthi Bereng. in Acta Congr. Scienc. Ital. Milano, anno 1844, adun. 18 Sett.?
67. Uromyces scutellatus (Pers.) Lev. M. V. 441.  
 73 Hab. in foliis Euphorbiae Cyparissiae a Vittorio (Treviso) Aug. 1875.  
 Obs. U. scutellatus Sacc. Myc. Ven. 87 et Nuove Rugg. 14 fig. 16 spectat ad alienum U. tuberculatum Fekl.
68. Uromyces Ononidis Pass. in Rabh. Z. n.º 1492.  
 74 Hab. in foliis Ononidis spingae a Padova, Vittorio, aest. 1874.
69. Uromyces Erii West. — Erb. critt. ital. n.º 350 (Ser. II.)  
 75 Hab. in caulibus Erii hirsute a Selva (Treviso) Sept. 1874.
70. Uromyces Veratri (DC.) Schröt. — M. V. n.º 434.  
 Hab. in foliis Veratri nigri a Vittorio (Treviso) Oct. 1875.
71. Uromyces Junci (St.) Tul. — M. V. n.º 438 Puccinella Junci Fekl.  
 Hab. in calami Junci glauci a Selva (Treviso) Sept. 1875 (Uredosporae).
78. Aecidium Xyloteri Wallr. v. Lonicerae caeruleae.  
 Hab. in foliis ejusdem in Cadore (Belluno) aest. 1875 (S. Venja)

### Phycomyceteae d By

79. Peronospora infestans (Mtg.) d By — M. V. n.º 141.  
 Hab. in foliis caulibusque Lycopersici exulenti Patavii, Oct. 1874.
8074. Peronospora Ficarum # Tul. J.  
 Hab. in foliis Ran. Ficarum, repentis et bulbosi Patavii, Majo 1875.
8175. Peronospora Myosotidis d By. v. Symphyti tuberosi.  
 Hab. in ejusdem foliis Patavii, Majo 1875.
8276. Peronospora affinis Rossm. M. V. n.º 65.  
 Hab. in foliis Fumariae officinalis Patavii Apr. 1874.
8376. Peronospora gangliiformis Berk. — M. V. n.º 371 et 488.  
 Hab. in foliis Lactucae sativae (n.º 371) Patavii et Senecionis vulgaris (n.º 488) a Vittorio (Treviso), aest. 1875.



- 864 Peronospora Rumicij Cda. — M. V. n.º 372.  
 Hab. in paniculis caulibusque Rumicij Aetosa, Patavii, majo 1875.
- 865 Peronospora Lamii A. Br. — M. V. n.º 487.  
 Hab. in foliis Lamii purpurei a Vittorio (Treviso) Oct. 1875.
- 866 Peronospora Trifoliorum dBy. — v. Medicaginis lupulinae  
 Hab. in foliis ejusdem a Selva (Treviso), Aug. 1875.
- 878 Peronospora calotheca dBy.  
 Hab. in foliis Galii Nolthugini a Selva (Treviso) Sept. 1875.
- 88 Pilobolus crystallinus Tode — M. V. n.º 495.  
 Hab. in terra stercoreata a Selva (Treviso) sive Pyrenomate subhirsuto, <sup>1875</sup> Sept.
- 89 Synchytrium Succisae dBy.  
 Hab. in foliis Succisae pratensis, in sylva Montello (Treviso) Sept. 1875.
- 90 Protomyces Heliocharidis Fekl.  
 Hab. in calami Heloch. palustris a Selva (Treviso) aut. 1873.
- 91 Protomyces graminicola Sacc. M. V. n.º 496.  
 Hab. in foliis junioribus adhuc convolutis, quae onecat,  
Setaeae verticillatae, a Selva (Treviso) Sept. 1875.  
 Descrip. Sporae (Sporangia?) sub epidermide punctulatum tunicata  
 miculantes, dense gregariae, e globoso angulosa, 40-42 diam.  
 episporio crasso, intense ochraceo-fulvo, initio hyalinae, pluri  
 guttatae. Dum sporae maturae comprimuntur, episporium frinditur  
 exitque, velut ab asco, endospora tota hyalina, perfecte  
 sphaerica, diam 23 micr., ipsa exapiculate tunicata, intus  
 minute granulosa. Vegetatione, forma coloreque sporarum  
~~est~~ <sup>statim</sup> ab affinis P. macrospora Ung. et P. pachydermo Thüm.  
 dignoscitur.

Ascomyceteae dBy.

- 92 Uncinula Wallrothii Lev. — M. V. n.º 516.  
 Hab. in foliis Pruni spinosae a Vittorio (Treviso) Oct. 1875, raro.



9386. Podospaera Kunzei Lev. — P. myrtillina Kze. vi qu.  
 Hab. in foliis Prun. domesticae springae a Vittorio (Treviso) Oct. 1875.
9387. Podospaera clandestina (Lk.) Lev. — Erysiphe Oxycanthae DC.  
 Hab. in foliis Cataeg. Oxycanthae a Selva (Treviso) Sept. 1875, raro.
9388. Microspora Hedwigii Lev. — M. V. n° 619.  
 Hab. in foliis Viburni Lantanae a Vittorio (Treviso), Oct. 1875.
9389. Erysiphe tortilis Lk. — M. V. n° 601.  
 Hab. in pagina inf. fol. Corni sanguineae a Selva (Treviso), Sept. 1875.
94. Erysiphe horridula Lev. — M. V. n° 607 (conidia).  
 Hab. in foliis Symphyti officinalis a Selva (Treviso), Sept. 1875.
98. Erysiphe graminis DC. — M. V. n° 606 (conidia).  
 Hab. in foliis Dactylis glomeratae (n° 606) et Poae pratensis, in  
 agro Tarvisino et Padavino, aest. 1875.
99. Chaetomium Fieberti Cda.  
 Hab. in caule putre Doliphini Ajacis a Selva (Treviso), Oct. 1874.  
 Obs. Perithecia jili praeterea, simplicia nisi in, nec dico,  
 some raroq., ut in Ch. elato. Sporidia ovoideo-limoniformia,  
 12-13 × 9-10, plurigattulata, olivaceo-fusca, utrinque dilatata apiculata.
100. Apiosporium stygium Walbr., Fekl. — M. V. n° 635.  
 Hab. in ligno quercino putrescente a Selva (Treviso), Sept. 1875.
103. Microthyrium microscopicum Desm., M. V. n° 157.  
 Hab. in foliis Buxi sempervirentis emortuis a Selva (Treviso), Aug. 1874.
104. Ascospora Asteroma (Wallr.) Fr.  
 Hab. in foliis Polygonati multiflori in sylva Montello (Treviso), Sept. 1874.
105. Venturia Alchemillae (Grev.) B et Br. — M. V. n° 695.  
 Hab. in foliis Alchemillae vulgaris in sylva Consiglio (Treviso), Oct. 1875.
106. Venturia Kunzei Sacc. M. V. n° 696 — Dothidea Chaetomium Kze.  
 Hab. in pag. sup. fol. viventium Rubi caesii in sylva Montello, Sept. 1875.
107. Venturia nobilis Sacc. (Sp. nova). Perithecia phyllogenis, erumpenti-  
 superficialibus, globoso-lenticularibus, atris, setulis remotiusculis, 50 × 1½,  
 rigidulis, acutis, basi incrassatis, conspersis, ostiolo minuto.



impresso, peritheci contextu atro, obsolete areolato; asci cylindraceo subclavatis, 35-40 x 4-5, fasciculatis, apophysatis, 85poris; sporidiis distichis v. oblique monostichis oblongo-fusoidis, 10 x 3, rectis, curvatisve, denique 1-septatis, hyalinis.

Hab. in foliis emortuis Lauri nobilij a Selva (Treviso) Aug. 1875, raro.

108  
99. Ceratostoma piliferum Fr. v. dryinum (Pers.) M. V. n.º 658.

Hab. in ligno quercino recenter caeso in sylva Montello, Sept. 1875.

Obs. Nucleus sterilis. Adstunt hyphae, quandoque in ipsius ostioli parasiticae, simplicis, septatae, fuscae, conidia cylindraceo-clavata, 14 x 1½, hyalina gerentes.

109. Ceratostoma caulicola Fekl. var. culmicola.

Hab. in culmis putrescentibus Andropogonis Tschaeami Padavii Nov. 1875 (G. Bizzozero).

Obs. Asci ovoides, sessiles, 20 x 15, <sup>apophysatis, mucis obvoluti,</sup> 85pori. Sporidia subtristicha, cuboidea angulij obtusatis, 4-4½ diam., minute guttulate, brunnea — A Cerat. caulicola f. Echii a cl. Wintero benevole communicato vix differt sporidiis distinctius cuboideis, neque cuboideo-oblongis 5-5½ x 4.

110. Leptosphaeria ogilviensis (B. et Br.) C. et S. M. V. n.º 681.

120 Hab. in caulibus emortuis Peridii hieracioidis in sylva Montello, Sept. 1875.

Obs. Asci clavati, 80-90 x 12. Sporidia cylindraceo-fusoides, curvula, 5-septata, septo medio constricta, 40 x 5-6, 6-guttulata, olivacea.

111. Capnodium Cesatii Magn. — M. V. n.º 755.

121 Hab. in foliis ramulisque Alni glutinosae a Selva (Treviso) Sept. 1874.

112. Capnodium Citri (Pers.) Berk.

122 Hab. in foliis ramulisque Citrorum in agro Veneto, <sup>nimis</sup> frequens.

113. Capnodium Nerii Rabh.

123 Hab. in foliis ramulisque Nerii Oleandri Padavii, Aug. 1875.

Obs. Verisimiliter meum Apriosporium foedum est hujus status spermogonicus. Praeteraque omnia Capnodia, Apriosporia, Antennariae et similia in ~~venae~~ nimias species diversa, accuratiori examine subjicenda sunt.



- 105.  
124. Antennaria pithyophila Nees, — Antennatula pinophila Fr. —  
Torula fuliginosa Let. — ? Capnodium australe Mtegn.  
Hab. in ramis foliisque Abietis in Cadore (Belluno) aest. 1874.  
Obs. fabrica perithecorum eadem ac in Capnodio.
- 106.  
125. Lophiostoma gregarium Fekl. Symb. myc. 158.  
Hab. in cortice Pyræ communis duriore Patavii, Nov. 1875.  
Obs. Sporidia oblonga, crassa, 25-30 \* 12-14, 6-8 septata muris  
formaeque, ad septa vix constricta, fuliginosa.
- 107.  
126. Ohleria rugulosa Fekl. Symb. myc. 164.  
Hab. in ligno Carpini Betuli a Vittorio (Treviso), Oct. 1875.  
Obs. Ascii cylindracei, 110-120 \* 7-8, breve stipitati, paraphysibus  
aequifis, guttulatis, obvallati, 8 spori. Sporidia disticha v. oblique mono-  
sticha oblongo-fusoides, 15 \* 4-4 1/2, 3-septata, ad septum me-  
dium constricta, 4-guttulata, fuliginosa, matura (et in asci) cito  
in articulos binos conideos 2-loculares fecedentia, ita ut ascis  
16 spori videantur. — Status spermogonicus: perithecia ano-  
phoris fructa, globulosa, rugulosa spermatis minutissimis ellipso-  
ideis, 2 \* 1 1/2, subhyalinis facta.
- 108.  
132. Caryospora Lichenopsis (Mass.) Sacc. M.V. n.º 684.  
Sphaeria Lichenopsis Mass., ? Massaria vibratilis Fekl. (Oct. 1875)  
Hab. in cortice adhuc vegeto Cerasorum juniorum a Osigo (Treviso).  
Obs. Ascii cylindracei, 150-170 \* 15-20, breve stipitati, para-  
physati, 8 spori. Sporidia monosticha v. subdisticha crasse fusoides  
34-36 \* 12-14, 8-locularia, ad septum medium subconstricta,  
fusco-olivacea, loculis extremis pallidioribus — De genere hujus  
fungi nec non de loco in systemate nondum certus sum.
- 109.  
133. Cucurbitaria Coronillae (Fr. ut var.) Sacc. M.V. n.º 164.  
Hab. in ramulis Coronillae Smeri in Arco (Trentino) Sept. 1874.
- 110.  
134. Pleonectria Sacc. (nov. gen.) M.V. n.º 688.  
Sporidia matura pluriseptata muriformiaque, hyalina, sapient  
spermatis in Sermixta. Caetera Nectriae — A Thyronec-  
tria Sacc. distat ut Cucurbitaria a Thyronec-

x  
x  
x  
x  
x

109  
133  
spazio  
spazio



#134 Pleonectria Lamyi (Desm.) Sacc. M.V. n.º 688. — Sphaeria Lamyi Desm., Nectria Lamyi S.Mbrs.

Hab. in ramis emortuis Berberidis vulgaris a Formeniga (Treviso), sociá Cucurbitaria Berberidis et Cryptovalsa, Oct. 1875.

#135 Hercospora Tiliae (Fr.) Tul. — M.V. n.º 676.

Hab. in ramulis Tiliae europaeae a Susigana (Treviso), Aug. 1875.

#136 Kalmusia dealbata Sacc. — M.V. n.º 677.

Descr. Stroma maculiforme hinc inde lignum decorticatum extus intusque dealbans. Perithecia stromate (seu ligno dealbato) immersa, in series lineares breves densissime connexa, globulosa,  $\frac{1}{2}$  mill. diam., carbonacea, atra, ostiolo papillato, denique perforato, vix prominulo. Asci cylindrici, brevissime stipitati,  $150 \times 6-6\frac{1}{2}$ , 8 spori, paraphysati. Sporida monosticha, oblongo-cylindracea, utrinque obtusiuscula,  $18-22 \times 5-6$ , saepius curvula, tenuiter 3-septata, ad septa non vel vix constricta, fuliginosa.

Hab. in ligno Castaneae venae a Selva (Treviso), Sept. 1875, raro.

#137 Valsa (Euvalsa) microstoma (Pers.) Fr.

Hab. in ramis Pruni spinosae a Vittorio (Treviso), Oct. 1875.

Obs. Asci pubescentes  $40 \times 4-5$ , 8 spori. Sporida botuliformia  $10 \times 1\frac{3}{4}-2$ .

#140 Valsa (Euvalsa) accedens Sacc. (sp. nova). Peritheciis circisnantibus, in cortice nidulantibus et epidermide tumida tectis, e globoso-depressis, olivaceis; ostioli in centrum radientibus convergentibus longis, in ostiolo rotundato, atra, epidermide perforantia <sup>et vix excedentia</sup> desinentibus; peritheciis contractis distincte laxe parenchymate olivaceo-fusco; ascis clavatis,  $60-70 \times 8-10$ , brevis <sup>(saepe incurvo-)</sup> crassiuscule stipitatis, apice crasse lamellatis, paraphysatis, 8 sporiis; sporiis distichis, botuliformibus,  $10-14 \times 3$ , initio pluriguttulatis, dein utrinque fagittulatis, hyalinis — Spermogonij sub epidermide nidulantibus, aeternis, nucleo griseo-olivaceo foveatis, spermatis in sterigmatibus simpliciter vermicillato-



ramosij, filiformibus aerogenis, botuliformibus, 6 x 1, hyalina foventibus.

Hab. in ramis corticatis Quercus pedunculatae in sylva Montello, <sup>Sept. 1875</sup>

Obs. Ob ascos apice crassiuscule truncatos, stipitatos, basidisque saepe suffultos species haec ad Calosphaerium vergit.

142 #5. Diaporthe (Sclerostroma) Tessera (Fr.) Zekl. - M.V. n.º 664.

Hab. in ramis corticatis Coryli Avellanae a Selva (Treviso) Sept. 1875.

Obs. Ascii oblongo-fusoides, 60 x 12, lumine apice bi-foveolatis, 8 sporis. Sporidia oblongo-fusoides, constricto-1-septata, 15-20 x 6-7, utrinque minute appendiculata, 4-guttulata, hyalina.

143 #6. Diaporthe (Sclerostroma) Kunzeana Sacc., D. Carpini: M.V. n.º 665, non Pers.

I. Spermogonij subcuticularibus, conideo-depressis, medio pertusis et fusione cellularum quasi 1-locularibus, pulpa lutescenti foetis, spermata oblongo-fusoides, recta curvatae, 10-11 x 3, 4-guttulata (tandem 1-septata?) sterigmatibus brevissimis fasciculatis fulta foventibus.

II. Peritheciis stromate valde corticali exceptis, hinc inde monostiche aggregatis, sub epidermide saepius nigricata tumidulaeque nidulantibus, compressis, olivaceis, ostidij in centrum subhorizontaliter convergentibus, ibique disculum atrum minutum nonnihil elevatum, epidermideque cinctum efformantibus, apice rotundatis; ascis fusoides, 70-80 x 10, sessilibus, apophysatis, 8 sporis; sporidij distichis, biconico-fusoides, utrinque obtuse sed conspicue attenuatis, 16-19 x 3½-4, rectis curvatisve, medio leniter constrictis, 1-septatis, 4-guttulatis, hyalinis.

Hab. in ramulis Carpini Betuli a Selva (Treviso) <sup>Sept.</sup> 1875.

Obs. A Diap. Carpin. genuina, quam clar. J. Kunze debeo (qui meam speciem ab illa alienam esse <sup>suspicatus est</sup> ~~revertit~~ in litt.) differt postulis, <sup>ostidijque</sup> multo minoribus, praecipue vero sporidij biconicis neque subcylindraceis apicibus rotundatis.

144 #7. Diaporthe ~~exca~~ (Tetrastagon) ambigua Nke Pyr. Germ. 311.

Hab. in ramulis corticatis Pyr. communis a Selva (Treviso), Sept. 1874.

Obs. Ascii anguste fusoides 55-60 x 7-9, lumine apice 2-foveolatis. Sporidia biconico-fusoides, 15 x 3½-4, medio constricta utrinque acute subapice lata, 4-guttulata, hyalina.



- 148  
146 Phyllachora Heraclei (Fr.) Zekl. — M. V. n.º 643. — status  
spermog. . Septoria et Excipula Heraclei auctorum.  
Hab. in foliis Heraclei Sphondylii a Vittorio (Treviso), Oct. 1875.
- 149  
147 Phyllachora Angelicae (Fr.) Zekl. — M. V. n.º 232. (Spermog.)  
Hab. in foliis Angelicae sylvestris in sylva Causiglio (Treviso), Oct. 1874.
- 150  
148 Phyllachora fallax Sacc. — M. V. n.º 640.  
Hab. in foliis languidis Andropogonis Schaemi a Vittorio e Salva (Treviso)  
Sept., Oct. 1875, post foeniculum.  
Deser. Stomata foliis innata pulsinato-applanata, oblonga,  
nigra. Loculi remotiusculi, globulosi, ostioli vix prominulij.  
Ascis <sup>fasciculati</sup> cylindraceo-clavati, 40-80 × 7-9, paraphysati, 8 spori. Spori,  
oblique monogitici v. subdisticha,  
dici oblonga, duobus continuis, hyalina, granulosa, tandem contracta  
-septata, 12-14 × 5, luxurientia. Commixta sunt spermata elonga  
ta recta curvulave, 7-8 × 3½, minute 2-guttulata, hyalina, quandoque  
etiam sterigmata filiformi-arcuata, 14-15 × ½, hyalina.
- 151  
149 Phyllachora Setariae Sacc. — M. V. n.º 641. (Spermogonia)  
Hab. in foliis vaginisque Setariae glaucae a Salva e Vittorio, Oct. 1875.  
Deser. Stomata minuta oblonga, applanata, atra facile secedentia.  
Spermata oblongo-cylindracea, utrinque rotundata, 10 × 3, granu-  
loso, hyalina.
- 152  
150 Scirrhia rimosa (A. S.) Zekl. St. conid. Hadrobichum Phragmitis  
Zekl., M. V. n.º 234.  
Hab. in foliis Phragmitis communis languidis a Victor (Treviso) Sept. 1874.
- 153  
151 Stazzantia Galii (Guep.) Mlyn.  
Hab. in caulibus Galii sylvatici in sylva Montello, Sept. 1875.
- 152 Dothidea Berberidis (Wahlb.) Fr., Dubs. Micr. it. Sec. I. — M. V. n.º 235.  
Hab. in ramis Berberidis vulgaris igne fere ustis a Carolo (Treviso), Sept. 1874.
- 153 Dothidea ribesii (Pers.) Fr. — M. V. n.º 645.  
Hab. in ramis emortuis Ribis rubri Patauri, Oct. 1875.
- 154 Dothidea tetraspora B. et Br., Cooke Hdb. n.º 2422 — M. V. n.º 646.  
Hab. in ramulis emortuis Cytisi nigricantis in sylva Montello, Sept. 1875.



- 5
- Obs. Asci clavati, breve stipitati, 60 \* 9-10, apophysati, 4-spori.  
 Sporidia oblonga, 20 \* 7-8, saepius inaequilateralia, bilocularia,  
 loculo superiore nonnihil crassiore, minute 2-4-guttulata, olivaceo-fusca.
- 157 Dothidea Sambuci (Pers.) Fr. — M. V. n.º 648. (in Sambuco)  
 — var. maricola Erb. ex. it. n.º 784. asci clavati 80 \* 14-15,  
 8-spori. Sporidia oblonga, constricto-didyma, 22 \* 8-10, loculo  
 superiore crassiore, lutesca.  
 — var. Veneziana. Stromata quam in typo magis applanata, opace  
 nigra ex ostiis minute sed distincte verruculosa. Asci clava-  
 ti, apice rotundati, 75-80 \* 12-14, 8-spori. Sporidia oblonga,  
 constricto-didyma, 20 \* 7-8, loculo superiore crassiore, obscure lutesca.
- Hab. in ramis emortuis Sambuci nigrae a Vittorio, oct. 1875;  
 var. maricola in ramis Mori albae, var. Veneziana in ramis  
Corni sanguineae, utraque in Cadore (Belluno) vere 1874 (S. Venzo).
- 158 Dothidea insculpta Wallr., Fiedl. Symb. 223 — M. V. n.º 649.  
Hab. in sarmentis pubescentibus Comaridij Vitalbae a Vittorio (Treviso) oct. 1875.
- 158 Valsaria rubicosa (Fr.) Sacc. M. V. n.º 690 — Sphaeria rubicosa  
 Fr. Dench. II. 67 — Myrmaecium abietinum Niessl! in Heew.  
Hab. in cortice Abietis excelsae a Selva (Treviso), Sept. 1875.  
 Obs. Asci cylindrici, 110-120 \* 12-14, breve stipitati paraphysibus  
 filiformibus copiosis, obvallati, 8-spori. Sporidia oblique monosticha  
 ovideo-oblonga, 15-16 \* 9-10, 1-septata leviter constricta, fuliginosa.  
 Adhaerent spermata ovidea, 2-3 \* 1, hyalina. Stromate molliore  
 extus rubiginoso, rimoso-rugoso, sporidiisque crassioribus, rite  
 haec species a V. insitiva dignoscitur. Descriptio Friesii  
 l. c. bene quadrat cum specie praesente, non vero cum  
Mirm. rubicosa auctorum, quod, meo sensu, Valsariae insitivae  
 respondet.
- 158 Hypoxylon Michelianum D. N. S. — Erb. ex. ital. par. 2 n.º 143 — M. V. n.º 671.  
Hab. ad basin truncorum emortuorum Lauri nobilij a Lusigana (Treviso)  
 Aug. 1875.



- 160 Thamnomycet hypotrichodes (Web.) Ehb.  
 Hab. in cortice abietino pice a Selva (Treviso) Sept. 1875, raro.
- 161 Xylaria filiformis (A. S.) Fr. S. V. S. 382.  
 Hab. in foliis Castanearum pubescentibus a Colfosco (Treviso) Aug. 1875.
- 162 Elaphomyces variegatus Vitt. Tub. t. IV f. 4.  
 Hab. in agr. Veronens. ex herb. Massol!
- 163 Stictis Saccardi Rehm in litt. 9. XII. 74 — M. V. n.º 258.  
St. radiata Sacc. Mycol. Ven. 156. t. XV f. 48-51 et prob. plur. aut.  
 Hab. in caulibus Salinae glutinosae aliarumque herbarum in sylva  
 Montello (Treviso) Apr. 1874.  
 Obs. A Stict. radiata typica differt acri angustioribus brachiis,  
 brevibus, nempe 130-140 x 7-8, jactis apice non caeruleis, Sporangiis  
 sordidius tenuioribus, nempe 1-1¼ crass. (neque 2 crass.) non  
 septulatis.
- 164 Xylographa parallela Fr. P. V. S. 372.  
 Hab. in ligno fagineo pluvio die exposito neque putre, siccia  
 Lecidea enteroleuca in sylva Consiglio, Sept. 1874.
- 165 Stegia Thiaz (Chev.) Fr. — M. V. n.º 698.  
 Hab. in foliis pubescentibus Thiaz Aquifolii Patavii, Julii 1875.  
 Obs. Stegia Lauri (Cald.) Sacc. M. V. n.º 699, a Stegia Thiaz gene-  
 re non separanda.

Plasmodiophorae (d By) Fekl.

- 170 Angronium sinuatum (Bull.) Grev.  
 Hab. in foliis Mniri ligulati emortuis a Selva (Treviso) Sept. 1875.  
 Obs. Sporae sphaericae, 7½-8, rufo-fuliginosae.
- 171 Craterium minutum (Leers.) Fr. — M. V. n.º 499-500.  
 Hab. in foliis fragmentisque ligneis putridis a Selva e Padova, Sept. 1875.

Fungaceae imperfectae.

Obs. Quoad fungos imperfectos, nonnulli mycologi eorum formas  
 non nisi una cum statu perfecto describunt, neque ullas  
 novas proponunt, nisi earum gradus perfectus innotuerit.  
 Opinio mea ab hoc recedit; judico enim, usquodum omnium  
 fungorum cyclus metageneticus plene cognitus sit, commo-  
 dum esse (maxime tyronibus, et in Mycologia fere omnes  
 tyrones sumus) cunctas formas imperfectas etiam seorsim  
 adnumerari, novasque describi, etsi status perfectus nondum  
 cognoscatur; nam earum plena cognitio non tantum  
 supervacanea non est, quin immo viam aperit ad perfe-  
 ctiores fungorum status detegendos.



~~Fungaceae imperfectae~~

- 172 Helicomyces roseus Lk. Obs. I. 19.  
Hab. in ligno udo corticeque quercus a Selva (Treviso), Oct. 1874.
- 173 Gymnosporium viride Cda. Ic. fung. I. 1.  
Hab. in ligno quercus udo a Selva (Treviso), Sept. 1874.  
Obs. Conidia globulosa, 8-10, basi subapiculata, amoene viridia, granulosa.
- 174 Cylindrium Cordae Sacc. M. V. no. 358 - Fusidium cylindricum Cda.  
Oidium fusisporoides f. Lapsanae Desm., Cylindrosporium majus Ung., Oudem. Mat. pl. mycol. Néer. II. 50 (in Lapsana).  
Hab. in foliis languidis Lapsanae communij Padavii, Majo 1875.  
Obs. Cylindria, Cylindrosporia et Fusidia nec non Ramulariae et Cercosporae novae et comparatae egent epicrisi.
- 175 Septocylindrium dissiliens (Duby) Sacc. M. V. no. 583 - Torula dissiliens Duby, Rebh. J. Z. n. 1874.  
Hab. in foliis languidis Vitis viniferae a Vittorio (Treviso) Oct. 1875.
- 176 Septocylindrium virens Sacc. M. V. sub n. 284 - Septonema Vitis Sacc. nov. obs.  
Hab. in foliis <sup>ramisave</sup> putridis Vitis viniferae a Selva (Treviso) Sept. 1873.  
Obs. Conidia cylindrica, 15 x 3, 3-septata, concatenata, viridia.
- 177 Ramularia filaris Fres. Beitr. t. XIII f. 49-54.  
Hab. in pagina inferiore Aleurostylis albifrontis in M. Cavallo, Aug. 1875.
- 178 Ramularia didyma Ung. - M. V. n. 592.  
Hab. in pag. inf. foliorum Ranunculi repentis a Selva (Treviso) Sept. 1875.
- 179 Ramularia asperifolia Sacc. M. V. n. 591.  
Hab. in foliis Synphyti officinalis a Selva (Treviso) Sept. 1875, raro.  
Descr. Caespituli depressi, candidi, maculiformes partem foliorum aversam flavidam reddentes. Hyphae tortuosae, parve septatae, 50-70 x 4. Conidia ovodea, basi subapiculata, 10-15 x 7-8, 2-guttulata v. nibulosa, hyalina, cicatriculis lateralibus v. apicalibus hypharum inserta.
- 180 Ramularia obovata Fekl., M. V. n. 590. (Spat. conid.  
Sphaerellae Rumicis (Desm.) Cooke.)  
Hab. in foliis languidis Rumicis obtusifoliae a Vittorio, Oct. 1875.  
Obs. Huc, sine ulla dubio, spectat Oidium monosporium West. seu Torula monospora Kx. pl. crypt. Fland. II. 301.



- 181 Cylindrosporum Heraclei Oud. Mat. Fl. myc. Neerl. II. 50  
 Hab. in pagina inf. Heraclei Sphondylii a Vittori (Treviso) Oct. 1875.  
 Obs. Ob conidia cylindrica,  $30 \times 4\frac{1}{2}$ , 3-septata, v. oblonga,  $22 \times 7$ ,  
 1-septata, species est ambigit inter Ramulariam et Cercosporam.
- 182 Passalora bacilligera (Mugn.) Fr.  
 Hab. in foliis Alni glutinosae in Cadore (Belluno) aest. 1874.
- 183 Passalora depressa (B. et Br.) Sacc. — P. polythrinoides Fickl. M.V. 589.  
Cladospium depressum B. et Br. (Stat. conid. Phyllachorae Angelicae (Fr.)  
 Hab. in pag. inf. foliorum Angelicae sylv. Patauri, Sept. 1875. (G. Bizzozzi)
- 184 Cercospora Violae Sacc. M.V. n° 279 — Maculicola, amphigena;  
 maculae subrotundae aridae pallidae; hyphae brev. simplic.  $30-35 \times 4$ ,  
 fuliginosae; conidia longissima,  $150-200 \times 3\frac{1}{2}$ , bacillaria  
 subrecta, multiseptata, hyalina.  
 Hab. in foliis Violae odoratae languidis a Selva (Treviso) Aug. 1874.
- 185 Cercospora depazeoides (Desm.) Sacc. M.V. n° 280 — Exosporium depazei  
 Desm. — Passalora penicillata Ces.  
 Hab. in foliis Sambuci nigae languidis a Vidor (Treviso) Sept. 1875.
- 186 Cercospora Cheiranthi Sacc. M.V. n° 281 — Maculicola, amphigena;  
 maculae variae albae aridae; hyphae fasciculatae, septatae, ramulosae  
 fuliginosae; conidia bacillari-fusoides,  $90-100 \times 4-4\frac{1}{2}$ , pluriseptata  
 hyalina.  
 Hab. in foliis Cheiranthi Cheiri languidis a Selva (Treviso) Sept. 1874.
- 187 Cercospora Armoraciae Sacc. M.V. n° 282 — Maculicola, amphigena;  
 maculae difformes, latae, pallidae; hyphae brev. simplic.  $30-40 \times 5$ ,  
 fuliginosae; conidia bacillaria, cuspidata  $100-120 \times 5$ , pluriseptata, hyalina.  
 Hab. in foliis Armoraciae rusticanae a Selva (Treviso) Sept. 1874.
- 188 Cercospora Belyneckii (Westg. sub Cladosp.) Cerc. Vincetoxic. Sacc. M.V. 283.  
 Hab. in pag. inf. foliorum viventium v. languentium Cynanchi  
Vincetoxici in sylva Montello (Treviso) Sept. 1874.  
 Obs. Affinis Cerc. ferrugineae Fickl, a qua conidiis clavulatis  
 crassioribus,  $60-100 \times 5-6$  praecipue differt —
- 189 Cercospora Vitis (Sév.) Sacc. M.V. n° 363 et 284 — Leptonema  
 Obs. Cum Ramularia Armoraciae Fickl metagenetica sine dubio connexa.



Vitis Lev., Cladosporium ampelinum Pass. Erb. ex. ital. s. II n. 595.  
Hab. in foliis Vitis vinif. cultae. et sylov. in agro Tarvisino, Aug. 1875.

190 Cercospora cana Sacc. M.V. n. 593. — Caespituli maculiformibus, extensis, hypophyllis, candidis; hyphis cylindraceis, continuis, 30-35 x 4, sursum brevis <sup>et obtuse</sup> ramosis; conidiis cylindraceo-obovatis, 60-90 x 4-5, 3-4-septatis minutegue guttulatis, <sup>hyalinis</sup> curvulis — Ob. hyphas hyalinas ad Ramulariam vergit, sed conidia Cercosporae.

Hab. in foliis languidis Erigerontis canadensis a Selva (Treviso) Aug. 1875.

191 Cercospora Rhamni Fekl. Symb. myc. 354. — M.V. n. 594.

Hab. in pag. inf. foliorum Rhamni cathartici a Selva (Treviso) Sept. 1875.

192 Cercospora Rubi Sacc. M.V. n. 595. — Maculicola, epiphylla; maculis aridis, albidis; hyphis brevis, subcontinuis, fuscis, 40 x 4; conidiis bacillaribus sursum atenuatis, curvulis, 60-100 x 4 1/2, plus reseptatis, subhyalinis.

Hab. in foliis Rubi fruticosi languidis a Selva (Treviso) Sept. 1875.

193 Cercospora Capparis Sacc. M.V. n. 596. — Maculicola, amphigena; maculis rotundis, albis, fusco-cinctis, elevatis; hyphis fuliginis, subcontinuis, cylindraceis, nodulosis, 40-50 x 4 1/2, fasciculatis; conidiis fusoidis, curvulis 2-3-septatis, 30-40 x 4 1/2, hyalinis.

Hab. in foliis virg. u. languidis Capparis upstretis a Susigana (Treviso) Aug. 1875.

Obs. Cl. Doct. J. Negri eundem fungillum e Casale-Monferrate misit.

194 Cercospora beticola Sacc. M.V. n. 597. — Maculicola amphigena; maculis vagis, aridis, pallidis; hyphis fasciculatis, saepius continuis, cylindraceis, 40-50 x 4-5, apice nodulosis, fusidulis; conidiis acicularibus, 70-120 x 3, dense septulatis, hyalinis.

Hab. in foliis Betae Ciclae languidis a Vittorio (Treviso) Oct. 1875.

195 Cercospora nebulosa Sacc. M.V. n. 599. — Maculicola, caulogena; maculis oblongis caesuis; hyphis dense fasciculatis, brevis, fuliginis, subcontinuis apice nodulosis; conidiis bacillaribus rostruculis, obtusiusculis 120 x 4 1/2-5, 5-6-septatis, hyalinis.

Hab. in caulibus languidis Althaeae roseae ubi plagulas caespitas sistit, a Selva (Treviso) Sept. 1875.



196. Cercospora circumscissa Sacc. M.V. n.º 600. — Maculicola, amphigena; maculis circularibus, pallidis, aridis, denique circumscissis; hyphis fasciculatis, nodulosis, ferrugineis; conidiis acicularibus, sursum valde attenuatis,  $50 \times 3\frac{1}{2} - 4$ , septulatis, fusculis.
- Hab. in foliis Prun. domesticae, quae tandem circulariter hinc inde perforantur, a Selva (Treviso) Sept. 1875.
197. Cercospora persica Sacc. M.V. n.º 598 — Caespitulis hypophyllis maculiformibus, candidis; hyphis filiformibus, apice longiuscule 2-3-ramulosis, continuis, hyalinis; conidiis cylindraceis,  $40 - 60 \times 4 - 5$ , septulato-torulosis, nubilosius, <sup>vano guttulis</sup> hyalinis.
- Hab. in foliis adhuc vivis Persicae vulgaris a Selva (Treviso) Sept. 1875.
- Obs. Habitus Ramulariae, sed characteres Cercosporae.
198. Cercospora fulvescens Sacc. (sp. nova) — Caespitulis hypophyllis, maculiformibus, minutis flavido-fulvis; hyphis fasciculatis continuis, cylindraceis,  $40 \times 3$ , parce nodulosis, subochraceis; conidiis acicularibus retrusculis,  $30 - 34 \times 2\frac{1}{2}$ , orbicete 3-septata, hyalina.
- Hab. in foliis vivis Solidaginis Virgaureae in sylva Montello, Sept. 1875.
- Obs. Cum Ramularia Virgaureae Thüm. metagenetica certe connectitur.
199. Cercospora Apii Fres. Beitr. 91 t.
- Hab. in foliis Apii graveolentis Pavonii, aestate 1875.
200. Cercospora Resedae Fekl — Vergasporium maculatum Cooke
- Hab. in foliis Resedae odoratae, Pavonii, aestate 1875.
201. Hirudinaria Mespili Ces. in Hedw. I. t. 14. f. G 1-2 — Torula Hippocrepis Sacc. p.p. Myc. Ven. 178 p.p. — Hippocrepidium Mespili Sacc. M.V. n.º 275 et in Thüm. Mycoth. univ.
- Hab. in foliis Mespili germanicae a Selva (Treviso) Sept. 1874.
202. Hirudinaria macrospora Ces. in Rabh. f. 2. n.º 981 — H. macrocarpa Ces. in Hedw. I. t. 14 f. G 3 — Torula Hippocrepis Sacc. Myc. Ven. 178 (p.p.) tab. XVI f. 46-48 — Hippocrepidium Mespili Oxyacanthae Sacc. M.V. n.º 274 et in Thüm. Mycoth. Univ.
- Hab. in foliis Crataegi Oxyacanthae in sylva Montello, Sept. 1874.



- 203 Torula glauca Pr. in Sturm D. crypt. Fl. III. 29 p. 63 t. 32.  
 Hab. in dico trunculi quercini caesi ~~caesi~~ a Colfoco (Treviso) Sept. 1874.
- 204 Torula rosea Pr. in Sturm D. crypt. Fl. III. 25 p. 13. t. 7  
 Hab. in ramis corticatis Populi nigrae a Selva (Treviso) Aug. 1875.
- 205 Torula virescens (Link) Sacc., Didium virescens Link.  
 Hab. in foliis pubidis Pyræ communis a Selva (Treviso) Aug. 1874,  
 Obs. Conidia ovoides-oblonga, 5-6 x 2, vinctula, caudicibus longis efformantia.
- 206 Torula Centaurii Jekl. (Stat. conid. Asporium Centaurii Jekl.)  
 Hab. in foliis Lythraeae Centaurii in sylva Montello, Sept. 1874.
- 207 Bispora monilioides Cda. (Stat. conid. Bisporae moniliferæ Jekl.)  
 Hab. in ligno quercino pubescente a Selva (Treviso) Aug. 1874.
- 208 Cladosporium penicillioides Pr. in Sturm D. Fl. III. t. 16. M. V. 587  
 Hab. in chrysalidibus ad folia adhuc pendula Pruni domesticae,  
 a Selva (Treviso) Sept. 1875.
- 209 Helminthosporium echinulatum Berk., Cooke Herb. n.º 1728.  
 Hab. in foliis languidis Indis germanicæ in <sup>corum</sup> arboribus aridis, Pavani, Dec. 1875.
- 210 Helminthosporium cylindrosporium Sacc. (sp. nova). Hyphæ dense  
 gregaris strictis, 200 x 5, remote septatis, obscure fuliginis;  
 conidia cylindrica, praelongis, 150-200 x 8, utrinque obtusatis,  
 18-24-septatis, crasse lanicatis, fuliginis.  
 Hab. in ramis Aceris campestris, pubescentibus a Selva (Treviso) Apr. 1874.
- 211 Sporoschisma mirabile Berk. et Br. - M. V. n.º 288. (1874)  
 Hab. in truncis decoctatis pubibus Salicis babylonicae a Selva (Treviso) Sept.
- 212 Sporoschisma montellium Sacc. Fung. Ven. nov. ser. II. <sup>sub</sup> n.º 22.  
 — Status conidiophorum Rhaphidophoræ montelliae Sacc. l. c.  
 Hab. in caulibus pubescentibus Meliloti officinalis in sylva Montello, Sept. 1874.
- 213 Sporoschisma Ampullula Sacc. Fung. Ven. nov. ser. IV. ~~sub~~ n.º 99.  
 — ? Status conidiophorum Helotii flavorufi Sacc. l. c.  
 Hab. in truncis pubibus Robiniae Pseudacaciae Pavani, Febr. 1875.
- 214 Dendryphium fouloudei (Pres. sub Periconia) Sacc.  
 Hab. in ramulis Salicis, Xyloteri etc a Selva (Treviso), Aug. 1874.



- 215 Dendryphium ramosum Cooke Handb. n.º 1690.  
Hab. in caule putre Hesperidij nationalij a Selva (Treviso) Sept. 1874.
- 216 Gonytrichum caesium Nees — M.V. n.º 296.  
Hab. in ramis putribus Kerriæ etc, a Selva (Treviso) Sept. 1874.
- 217 Echinobotryum atrum Cda., Bonord. Handb. t. 10 f. 218 d.  
Hab. in cortice interiore arborum in fibris stilicij parasiticum, Patavii, Maja <sup>(1874)</sup>
- 218 Chaetopsis Wauchii Grev., Cooke Handb. 614 f. 284 (rudis)  
Hab. in ligno quercino pubescente a Selva (Treviso) Aug. 1874.
- 219 Periconia pycnospora Fres. Beck. t. IV f. 1-9 — M.V. n.º 302 —  
Sporogybe byssoides Berk., Sacc. Myc. Ven., non Bonord. Haplobotryum  
pullum Bonord. Handb. t. VII f. 164. ?  
Hab. in caulibus, petiolis pubescentibus a Selva (Treviso) aut. 1874.
- 220 Periconia chlorocephala Fres. Beck. t. IV f. 10-15. — M.V. n.º 301.  
Hab. in caule pubescente Althæae roseae Patavii, Feb. 1873.  
Obs. Conidia globulosa, 5-6 diam., v. subangulosa, laevia, olivacea.
- 221 Menispora caesia Pr. in Linn. 1851. xxiv. 119.  
Hab. in ligno quercino udo a Selva (Treviso) Sept. 1874.  
Obs. Conidia leviter falcata, 16-20 × 4, nucleolata, hyalina.
- 222 Sporotrichum murinum (Lk.) Bon. Handb. f. 145. — M.V. n.º 290.  
Hab. in cortice Fistulinae hepaticae putre in sylva Montello, Sept. 1874.
- 224 Sporotrichum foulouxi Bon. Handb. f. 149.  
Hab. in cortice Quercus pedunculatae in sylva Montello, Aug. 1874.  
Obs. Conidia ovoidea, 3½ × 2-2½, basi oblique apiculata, 1-guttulata, fuliginea.
- 225 Sporotrichum chlorinum Lk. Obs. II. 35.  
Hab. in foliis putridis quercinis in sylva Montello, Aug. 1874.  
Obs. Conidia ovoidea in basin acutata, 5-6 × 3-3½, 1-guttulata, chlorina.
- 226 Pachybotrys alternans Bon. Handb. f. 185 — M.V. n.º 361.  
Hab. in charta uda sub ollis Patavii, vere 1875.  
Obs. Una cum Torula chartarum (Lk.) Cda et Myxotricho chartarum  
rum Kze videtur status conid. Chaetomii chartarum Ehrbg.  
— Sporogybe alternata Bk, Cooke Handb 564, huc spectare  
videtur.



227. Thyrsidium botryosporum Mogn. Syll. 310 et Ann. Sc. n. 1836 t. XVIII  
 Myriocephalum botryosporum Fres. Beitr. <sup>pp.</sup> t. V f. 8-9 - M.  
 laxum Fekl. Enum. Fung. Nass. 23.  
 Hab. in ramis fagineis in Cadore (Belluno) aest. 1874 (S. Venzo).
- 228 Thyrsidium hedericola (Mots.) Dur. et Mogn. Pl. Alg. I. 325.  
 Myriocephalum hederacolum Mots. Micr. Ital. III. 13 f. 10. -  
 M. densum Fekl. Enum. Fung. Nass. 23.  
 Hab. in ramulis Hederae Helicij in sylva Montello. et a Vittorio, Sept. 1874.
- 229 Cacumisporium tenebrosum Pr. in Sturm S.C. Pl. 35 t. 11.  
 Hab. in ligno denudato fagineo in sylva Cansigli, Oct. 1874.
- 230 Dictyosporium elegans Cda, Cooke Handb. 486 fig. 194.  
 Hab. in ligno quercino pubescente in sylva Montello, Aug. 1875.
- 231 Tetraploa aristata B. et Br. Cooke Handb. 487 f. 195.  
 Hab. in culmis graninum a Selva (Treviso), Sept. 1873.
- <sup>sp. nov.</sup> Titaea Sacc. (nov. gen.) M.V. n. 571.  
<sup>sp. nov.</sup> Conidia (in alijs fungis parasitica) 5-cellularia, locuti sub<sub>2</sub>  
 dentibus, 3 longe aristatis, 2 alteris muticis, hyalina, hyphij  
 filiformibus fulta — Genus singulare, ob conidia  
 Northierae Fekl. subaffine, Antonio Titae hortulano  
 et botanico patavino saeculi XVIII, florulae alpinae vege-  
 tae auctori <sup>vere</sup> meritoque dicatum.
- 232 Titaea callispora Sacc. M.V. n. 571.  
 Hab. in folijs vivis Carpinus Betuli in Simerosporio pulchro  
 parasitica in sylva Montello (Treviso) Sept. 1875.  
 Obs. Conidia cum aristis 25 micr. circ. diam. fere orni-thomorpha.
- 233 Sporidesmium Bizzozzerianum Sacc. M.V. n. 365. Caespitulum  
 amphigenis, occupanti-superficialibus, atris; conidijs oblongis  
 utrinque subapiculatis, 25-28 \* 7-8, 3-septatis, ad septa con-  
 strictis, fuliginis brevis hyalino-schytatis. Habitus quasi Phragmidium.  
 Hab. in folijs dejectis pubescentibus Erythrinae Cristae galli, Patav.  
 vii, Dec. 1874 (G. Bizzozzero).
- 234 Coniothecium Epidermidij Cda. Fres. Beitr. t. XVIII f. 1-7.  
 Hab. in ramis Pyri communis a Selva (Treviso) Aug. 1874.



- 235 Coniothecium chomatosporum Cda. Sturm D.C. 7. 29 t. 30.  
Hab. in ramis corticatis Aeris campestribus a Selva (Treviso) Aug. 1875.
- 236 Aspergillus phaeocephalus Dur et Mlyn. Fl. Alg. 342.  
Hab. in squamis bulborum Allii Caepae Patauri, Junio 1874.
- 237 Penicillium candidum Lk - Kickx Fl. crypt. Fl. II 306  
Hab. in squamis bulborum, in fungis pubescentibus Tarvisii, Patauri.
- 238 Aerocylinidium granulorum Bon. Hndb. t. VIII f. 172.  
Hab. in ramulis foliisque Lauri nobilij pubescentibus a Selva, Aug. 1875.  
Obs. Cnidia cylindracea recte v. curvula,  $5 \times 1\frac{3}{4}$ , utrinque rotundata <sup>hyalina</sup>.
- 239 Verticillium Candelabrum Bon. Hndb. f. 121 - M.V. n.º 576.  
Hab. in folijs coacervatis Lauri nobilij etc a Selva (Treviso) Aug. 1875.
- 240 Verticillium pyramidale Bon. Hndb. t. VIII f. 179.  
Hab. in caulibus pubescentibus Lilaeorum a Selva (Treviso) Oct. 1874.
- 241 Verticillium capitatum Ehrby., Bon. Hndb. fig. 118.  
Hab. ad folia adhuc viva Carpini supra gronovianam frustratam, in  
Selva Monello, Sept. 1874 - Colore glaucescente a typo paululum differt.
- 242 Spicaria elegans (Cda) Herz Hyphom. 51 - M.V. n.º 572.  
Hab. in cortice Fistulinae hepaticae putre a Selva (Treviso) Aug. 1875.
- 243 Cephalosporium stellatum Herz Hyphom. 31 t. II f. 5.  
Hab. in Fistulina hepatica putre a Selva (Treviso) Sept. 1874.
- 244 Monilia candida Bon. Hndb. 76 fig. 86 - M.V. n.º 580.  
Hab. in cortice putre Robiniae Pseudacaciae a Selva (Treviso) Sept. 1875.
- 245 Monilia cinerea Bon. Hndb. t. III f. 78.  
Hab. in dupis pubescentibus Cerafi Patauri, Junio 1875.
- 246 Monilia candidans Sacc. M.V. n.º 364. Caespitibus floccosis, e  
flavido candidantibus; hyphis sterilibus reptantibus, fertilibus assurgentibus,  
remote articulatis, superne <sup>vage</sup> ramulosis, hyalinis;  
conidiis catenulatis, ramulis per sterigmata brevissima ~~ovoidibus~~  
oriundis, limoniiformibus,  $15 \times 9-10$ , subhyalinis.  
Hab. in truncis cariosis, putribus a Selva (Treviso) Oct. 1874.
- 247 Botrytis fulva Lk - Polypactis fulva Bon. Hndb. 115. f. 159.  
Hab. in culmis putridis Sorghij humistratis, Patauri, Nov. 1875.



- 248 Botrytis epigaea Lk. — M.V. n° 360 — var. cinerea M.V. n° 582.  
 Hab. ad terram udam Patavii, var. in argillofis sylvis Montello, Aust.
- 249 Botrytis griseola Sacc. M.V. n° 581. Caespitulis floccosis, et  
 griseo-caerulescentibus; hyphis fertilibus aargentibus rigidulis, medio  
 vage ramosis, parce septatis, apice saepe cuspidatis, nudisque  
 ramis subverticillato-ramulosis, pallidioribus; conidiis in apice  
 ramulorum asperulo 2-4-gloeratis, perfecte sphaericis, laevibus,  
 5-6 diam., et cinereo hyalinis.  
 Hab. in ramis dejectis Cytisi aliisque in sylva Montello, Aug. 1874-75.
- 250 Acladium conspersum Lk. — Bon. Hndb. t. IV f. 101.  
 Hab. in tunis pubescentibus Patavii, vere 1874.
- 251 Monosporium ~~apocryptea~~ spinosum Bon. Hndb. t. VII f. 148.  
 Hab. in Agariis Russulisque putribus in sylva Montello, Sept. 1875.
- # 253 Rhizotrichum chrysospermum Sacc. M.V. n° 573. Hyphis steri-  
 libus parvis repentibus; fertilibus aargentibus, fuscidulis, septatis,  
 80-120 × 3, caeteris apicem pallidioribus et ob <sup>minuta</sup> stigmata <sup>micula</sup>  
 tis; conidiis subcapitatis, fuscois, utrinque acutis, 18-20 × 3,  
 nubilosius, flavidius. (Selva (Treviso) Sept. 1874.)  
 Hab. in ligno querciuo putre ubi maculas blute aureas efformat, ad
- 254 Sepedonium osteophilum Bon. Hndb. t. V f. 109. M.V. n° 366.  
 Hab. in ossibus pennisque putridis gallinacis a Selva (Treviso) Sept.  
 1874, sociis Sporobolico lanato Wallr. quod Sepedonii status habendum.
- 255 Diplocladum minus Bon. Hndb. t. V f. 119.  
 Hab. in Polygono versicolori putre Patavii, Decembre 1875.
- 256 Dactylium macrosporum (Dittm.) Fr., Cooke Hndb. 607.  
 Hab. in cortice Salicis babilonicae putre a Selva (Treviso), Aug. 1874.
- 257 Dactylium dendroidei Fr. — Trichothecium candidum Bon. Hndb. f. 167.  
 Hab. in Agariis putridis, muscisque proximis in sylva Montello, Sept. 1874.
- 258 Arthrobotrys superba Cda f. oligospora (Fres.) Coem. M.V. n° 575.  
A. oligospora Fres. Beitr. t. III f. 1-7.  
 Hab. in charta putrida et quisquiliis a Selva (Treviso) Sept. 1875.
- # 252 Monosporium acuminatum Bon. Hndb. f. 165. f. terrestre M.V. n° 379.  
 Hab. ad terram humofam in sylva Montello, Sept. 1875.



259 Sporogybe byssoides Bon. Hudb. f. 217 (non Berk., nec Sacc. Mycog. Ver. 181) — M.V. n° 303.

Hab. in humco pubescente Hederae Helicij a Selva (Treviso) Aug. 1874.

260 Fusarium corallinum Sacc. M.V. n° 568. Aerulij compactij cinnabarinij; conidij fusoides, curvatis, utrinque acuminatis, 40-45 \* 5-7, 4-6-locularibus, localij 2 v. 4 interioribus protuberantibus, crasseque guttatis — A. f. heterosporo Nees diversum.

Hab. in spicij Gynodontij Dactyli a Selva (Treviso) Sept. 1875, rarij cum Sclerotij specie, quacum metagenetice conjungitur.

261 Fusarium heterosporum Nees — M.V. n° 300.

Hab. ad caryopsides Zeae Maydij a Vittorio (Treviso) Oct. 1874.

262. Fusarium cyclogenum Sacc. M.V. n° 569. Flagulij subcircu- laribus, epicarpicis, medio exaridij ibique acervulij roseis, minutis; conidij dimorphis, roseis, modo ovoides-reniformibus, 12-15 \* 5-6, multiseptis, modo falciformibus utrinque acutissimis, 55 \* 4, 5-septatis, breve septatis.

Hab. in cortice Citrulli, cujus culturam valde vexat, a Selva, Aug. 1875.

Obs. Ex descriptione Fus. lagenarium Pass. valde recedit, sed nunc, inspectis speciminibus, <sup>(in Verb. et. it. Ser. II. n° 148)</sup> valde affine nisi idem ac meum suspicor.

263 Fusarium pallens Nees — M.V. n° 570 — Selenosporium pallens Cda.

Hab. in cortice putre ramorum Populi nigrae a Selva, Sept. 1875.

Obs. Conidia laeviter curvata 50 \* 4½-5, 3-5-septata, subhyalina.

264 Tubercularia (?) persicina Gilm. — M.V. n° 568 — Uredo lilacina Desm., Caecoma fallax Cda.

Hab. in folij Calystegiae sepium cum ejus Accidia, Padavis, Julio 1875.

265 Tubercularia nigricans Lk — M.V. n° 561.

Hab. in ramis corticatis populeis a Vittorio, Oct. 1875.

266 Tubercularia Sambuci Cda — M.V. n° 562.

Hab. in ramis Sambuci nigrae a Vittorio, Oct. 1875.

267 Tubercularia versicolor Sacc. M.V. n° 564. Aerulij minutis nunc carneis, nunc virescentibus; conidij in stigmatibus filiformibus



acrogenis, ovoido-oblongis, 7-9 x 3-3½, carneis v. viridulis.

Hab. in ramis Buxi sempervirentis dejectis a Selva, Sept. 1875.

268 Tubercularia granulata Pers. - M.V. n.º 365.

Hab. in ramis Robiniae Pseudacaciae a Selva (Treviso) Sept. 1875.

269 Micropera minutula Sacc. M.V. n.º 567 - Acornulij, <sup>cortice</sup> transverse  
rimose erumpentibus, vix ½ mill. latis, pallide carneis, inferne  
lutescentibus; conidiis fuscoideis ubique acutis, 15-16 x 4, rectis v.  
raro tenuissime curvis, 2-4-guttulatis, hyalinis, <sup>in</sup> sterigmatibus fi-  
liiformibus, brevibus, acrogenis.

Hab. in cortice Castaneae vescae a Selva (Treviso) Sept. 1875.

270 Pestalozzia macrospora Cas. - M.V. n.º 326 - P. Pteridij Sacc. in  
Thim. Mycol. Univ. n.º 83.

Hab. in frondibus Languidij Pteridij aquilinae in sylva Montello, Oct. 1874.

271 Pestalozzia ilicina Sacc. M.V. n.º 327 - Maculij exaridij, albidij,  
angulofij; pseudoperitheciis lentiformibus, membranaceis, astomis, erum-  
pentibus; conidiis ovoidis, 15 x 7, 5-locularibus, loculo supremo  
oblique 1-aristato, hyalino, loculo infero quoque hyalino, caeteris  
fuliginis, stipite filiformi, 90 x 1¾.

Hab. in foliis Quercus ilicij languidij a Arco (Trentino) Sept. 1874.

272 Pestalozzia truncatula (Cda) Zekel. Symb. myc. 391 t. I f. 43 a. b.

Hab. in caule Hyperici calycini a Selva (Treviso), Sept. 1873.

273 Pestalozzia Guepini Desm. f. Quercus pedunculatae

Hab. in foliis quercinij languidij a Selva (Treviso), Aug. 1874.

274 Coryneum compactum B. et Br. Cooke Herb. 470.

Hab. in ramis emortuis Ulni campestris, a Patavii, Majo 1875 <sup>(Cooke Herb. 556)</sup>

275 Voluella ciliata (A.S.) Fr. - Tuberc. cit. A.S. Lus. 68 t. V. f. 6. <sup>(Cooke Herb. 556)</sup>

Hab. in cortice putre Cucurbitae <sup>leguminae</sup> a Selva (Treviso) Sept. 1874.

276 Vermicularia Liliacearum West. Fl. Bat. Fungi II. 113 - M.V. n.º 305-306.

Hab. in caulibus Lilii candidi (n.º 305) et Hemerocallidij fulvae (n.º 306)  
a Selva (Treviso) Oct. 1874.

277 Vermicularia circinans Berk., Cooke Herb. 439 - M.V. n.º 556.

Hab. in scapis folisque Allii Caepae pubridij a Vittono, Oct. 1875.



278. Vermicularia atramentaria B. et Br., Cooke Handb. 438. — M.V. n<sup>o</sup> 557.  
 Hab. in caulibus putridis Solanii tuberosi a Selva (Treviso) Sept. 1875.  
 Obs. Verm. maculans (Lk.) Fr. S. V. S. 420, Kk Fl. Fl. I. 405  
 valde affinis, nisi eadem ac V. atramentaria B. et Br.
- 279 Vermicularia trichella Fr., var. pomona Sacc. M.V. n<sup>o</sup> 558.  
 Hab. in maculis exaridis foliorum Pyræ Mali a Selva (Treviso) Sept. 1875.  
 Obs. Conidia fusoides, curvula, utrinque obtuse attenuata,  $18 \times 3\frac{1}{2} - 4$ , hyalino-nebulosa.
- 280 Vermicularia Wallrothii Sacc. — Fusarium Chaetomium Wallr. G. II. 242.  
 Hab. in epicarpiis Cucurbitæ lagenariae putre a Selva e Padova, aut. 1875.  
 Obs. Setæ cuspidatæ,  $150 - 200 \times 6 - 7$ , atro-brunneae ita ut septa  
 aegre impiciantur, apice hyalinae. Conidia longissima, falcata,  
 utrinque acuta  $25 - 28 \times 3 - 3\frac{1}{2}$ , granuloso-farcta, hyalina.
- 281 Excipula nervisequa (Pers.) Fr. — M.V. n<sup>o</sup> 526 — Phlyctidium nervis Wallr.  
 Hab. in foliis Plantaginis lanceolatae, Padavii, Sept. 1875, raro (G. Bizzozero).
- 282 Asteroma vagans Desm. f. Tiliae Desm. Ann. S. nat. 1849. XI. 348. M.V. n<sup>o</sup> 531.  
 Hab. in foliis languidis Tiliae europæae a Vittorio (Treviso) Oct. 1875.
- 283 Discosia Artoceae Fr. f. quercina Desm. — M.V. n<sup>o</sup> 515 — D. quercicola Sacc.  
 Hab. in foliis Quercus pedunculatae a Selva (Treviso), Sept. 1875.
- 284 Coniothyrium concentricum (Desm.) Sacc. M.V. n<sup>o</sup> 354 — Phoma conc. Desm.  
 Hab. in foliis languidis Juccae gloriosae a Selva (Treviso) autumno 1874.
- 289 Phoma subordinaria Desm. — M.V. n<sup>o</sup> 307.  
 Hab. in scapis Plantaginis lanceolatae a Colfosco (Treviso) Sept. 1875.
- 290 Phoma stricta B. et Br. — M.V. n<sup>o</sup> 308.  
 Hab. in ramis pubescentibus Buxi sempervirentis a Selva (Treviso) Apr. 1875.
- 291 Phoma Granati Sacc. M.V. n<sup>o</sup> 514. Peritheciis gregaris,  
 ventriculari-globulosis, membranaceis, contextu parenchymatis fuligini-  
 neo,  $\frac{1}{10}$  mill. diam., ostiolo minuto impresso; spermatis oblongo-  
 subfusoidis,  $15 \times 5$ , quandoque curvulis, hyalinis, sterigmatibus  
 filiformibus aequalibus fultis.  
 Hab. in calycibus, petalis, rarius in foliis exsiccatis Punicae Granati  
 a Selva (Treviso), Sept. 1875.



- 305 Phoma Ulicis Desm. Kx Fl. Fland. I. 446 f. Eonyx japonici M.V. n.º 554.  
Hab. in eisdem foliis putridis, Tarvisii, Aug. 1875.  
Obs. Spermata cylindracea, 12-14 \* 2, 2 guttulate, hyalina - Affinis quoque videtur Sphaeropsis cylindrospora Desm.
- 306 Sporoxema glandicola Desm. - Phoma glandicola Lév.  
Hab. in glandis quercinus putridis, in sylva Montello, Sept. 1875.
- 307 Cicinobolus Cesatii DBy - M.V. n.º 516 - 517.  
Hab. in foliis Rhamni cathartici (n.º 516), Androsini majoris (n.º 517), Humuli Lupuli etc, a Selva (Treviso) Sept. 1875.
- 308 Gloeosporium fructigenum Berk., Cooke Hdb. 473.  
Hab. in pyris putridis, a Selva (Treviso) Sept. 1875, raro.  
Obs. Conidia cylindracea v. irregularia, 20-30 \* 5-6, hyalino-granulosa.
- 309 Gloeosporium Juglandis (Lib.) Mtg. - M.V. n.º 522.  
Hab. in foliis Juglandis regiae a Vittorio (Treviso) Oct. 1875.
- 310 Gloeosporium Ribis (Lib.) Mtg. et Desm. - M.V. n.º 523.  
Hab. in foliis Ribis rubri, Padavii, Sept. 1875.
- 311 Gloeosporium Carpini (Lib.) Desm. M.V. n.º 524.  
Hab. in foliis Carpini Betuli languidi, a Vittorio, Oct. 1875.
- 312 Gloeosporium Rodergeri Desm. Ann. Sc. nat. 1853. xx. 214.  
Hab. in maculis foliorum Carpini Betuli a Selva, Covo (Treviso) Sept. 1874.
- 313 Gloeosporium circinans { Fekl. (sub Leptothyrio) Symb. myc. 383 t. II/26.  
Hab. in pag. sup. foliorum Populi albae a Vittorio (Treviso) Oct. 1875.  
Obs. Alia species, eundem locum inhabitans, est Gloeosp. Castagnei Desm. et Mtg., cujus versimiliter synonyma sunt Gl. Populi albae Desm. et Gl. labeis B. et Br.
- 314 Phyllosticta hedericola DR. et M. - M.V. n.º 351.  
Hab. in foliis Hederæ Helicis languidis, Padavii, Majo 1875.  
Obs. Spermata oblonga, 6 \* 2½-3, hyalina.
- 315 Phyllosticta concentrica Sacc. M.V. n.º 352. Maculis laty  
 xx subcircularibus exaridis; peritheciis plerumque concentricè dispositis,  
 xx concentricis, 90-100 diam., atris, poro amplo hiantibus, membranaceis; spermatis globosis v. ovoides, 10 \* 8, plerumque guttatis, hyalinis.  
Hab. in foliis Hederæ Helicis languidis, Padavii, Julio 1875.



- 320 Phyllosticta Aceris Sacc. M.V. n.º 353. Ascochyta Aceris Sacc. Mycol. Ven. 194, non Libert, quae sec. auct. est = Septoriae incanditae Desm. Maculis circularibus badiis, exaridis; peritheciis paucis lenticularibus, poro pertusis atris; spermatis ovoidis,  $5 \times 2\frac{1}{2}$ , 2-guttulatis, hyalinis.  
Hab. in foliis Aceris campestris languidis a Vittorio, Oct. 1874.
- 321 Phyllosticta ilicina Sacc. M.V. n.º 512. Maculis vagis pallidibus exaridis; peritheciis lenticularibus, prominulis, 60-70 diam., poro pertusis, paucis; spermatis ovoido-oblongis,  $8-10 \times 3\frac{1}{2}-4$ , 2-guttulatis, hyalinis.  
Hab. in foliis languidis Quercus Hicis Patavin, Sept. 1875.
- 322 Septoria castaneicola Desm. - M.V. n.º 312.  
Hab. in foliis languidis Castaneae vescae a Colfosco (Treviso) Sept. 1874.
- 323 Septoria conicola (D.C.) Cooke - M.V. n.º 314  
Hab. in foliis Corni sanguineae languidis a Selva (Treviso) Sept. 1874.
- 324 Septoria Mori Lev. - M.V. n.º 319.  
Hab. in foliis Mori albae a Selva (Treviso) Sept. 1874.
- 325 Septoria pyricola Desm. - M.V. n.º 320 et 550 (spermat. protusis)  
Hab. in foliis languidis Pyris communis a Selva Sept. 1874-75.
- 326 Septoria Tormentillae West. f. Potentillae reptantis West. - M.V. n.º 519.  
Hab. in foliis languidis ejusdem a Selva (Treviso) Sept. 1875.  
Obs. Huc spectat Sept. sparsa Sacc. Mycol. Ven. 195, an Fckl.
- 327 Septoria(?) Celtidis Sacc. M.V. n.º 552. Peritheciis rix maculiculis, globulosis, membranaceis, poro pertusis, 35-45 diam., atris; spermatis variis cylindraceo-clavatis, curvulis,  $40 \times 3$ , 3-5-septatis, guttulatisque, hyalino-fuscidulis - A genere exhorris.  
Hab. in foliis languidis Celtidis australis a Vittorio, Oct. 1875.
- 328 Septoria hyalospora (Mugn. et Ces. sub Cryptosporio) - S. Sorb. (Ces.) Fckl. var. Sorb. terminalis Sacc. M.V. n.º 551.  
Hab. in foliis languidis ejusdem in sylva Montello, Aug. 1875.
- 329 Septoria Eupatorii Rob. et Desm. - M.V. n.º 553.  
Hab. in foliis languidis Eupatorii canabini a Vittorio, Oct. 1875.



- 333 Septoria Bidentis Sacc. M.V. n° 311 - Maculij pallidij <sup>rubro-cinctis</sup> exaridij, vagij; perithecij generis, paucij; spermaticij vermicularibz 30-35 \* 1½, indistincte septulatis, hyalinij.  
Hab. in folij languentibz Bidentis bipartitae a Selva, Aug. 1874.
- 334 Septoria Polygonorum Desm. - M.V. n° 310 et 542  
Hab. in folij Polygoni amphibii (n° 310) ~~et~~ a Peschiera et P. Persicariae <sup>(R. 311)</sup> a Padova, autumno 1874-75.
- 335 Septoria Cucurbitacearum Sacc. M.V. n° 317. - Maculij albij, subcircularibz, angulosive, exaridij; perithecij lentiformibz, 70-90 diam., poro late hiansibz; spermaticij anguste vermicularibz, tortuosis, 60-70 \* 1, septulatis, hyalinij.  
Hab. in folij languidij Cucurbitae Peponis a Selva, Sept. 1874.
- 336 Septoria Clematidis rectae Sacc. M.V. n° 321. - Maculij alb2 do-grisij, variis, exaridij; perithecij generis, paucij; spermaticij crassiuscule vermicularibz, 38-40 \* 3-3½, 3-septatis, hyalinij.  
Hab. in folij languidij Clematidis rectae a Corolo (Treviso) Aug. 1874.  
Obs. Spermaticorum formã a S. Clematidis Desm. dignoscitur.
- 337 Septoria Cytisi Desm. - M.V. n° 322.  
Hab. in folij languidij Cytisi Laburni a Selva, Sept. 1874, frequens.
- 338 Septoria Saponariae (Rabh.) Sacc. M.V. n° 323. - Spilosphaeria S. Rabh.  
Hab. in folij languidij Saponariae officinalis, a Selva, Sept. 1874, raro.
- 339 Septoria oleandrina Sacc. M.V. n° 533. Maculij epiphyllij, subrotundis angulosive confluentibusque, arexendo candidantibus; perithecij remotiusculis, grandiusculis, 140-150 diam., globulosis, poro amplius portusis, contexta distincte parenchymate fuliginoso; spermaticij filiformibz, inaequilongis, saepe curvulis, quandoque clavatis, 15-25 \* 1½-2, obsolete septulatis, hyalinij.  
Hab. in folij languidij Nerij Oleandri a Susigana (Treviso), Sept. 1875.  
Obs. A Sept. Oleandri DK. et M. valde diversa.
- 340 Septoria Crataegi Kx. Fl. crypt. Fl. II. 433. M.V. n° 537.  
Hab. in pag. super. fol. Crataegi Oxyacanthae a Narvesa (Treviso) Sept. 1875.



- 341 Septoria Rubi (Duby) West., Sacc. Z.V.N. ser. II. 300. M.V. n.º 538.  
Hab. in foliis languentibus Rubi pubescenti et caesii, a Selva, Sept. 1875.
- 342 Septoria Chelidonii Desm. - M.V. n.º 539.  
Hab. in foliis languidis Chelidonii majoris, a Selva, Sept. 1875.
- 343 Septoria Vincetoxicii (Schub.) Altd. M.V. n.º 541.  
Hab. in foliis languidis Gnanchi Vincetoxicii a Vittoni, Oct. 1875.
- 344 Septoria Petrosolini Desm. M.V. n.º 543.  
Hab. in foliis languidis Petrosolini satur a Selva, Sept. 1875, raro.
- 345 Septoria heterochroa Desm. f. Lamii Desm. M.V. n.º 544.  
Hab. in foliis Lamii Orulae languidis a Selva, Sept. 1875.
- 346 Septoria Ulmi Fr. M.V. n.º 545.  
Hab. in foliis Ulmi campestris a Selva (Treviso) Sept. 1875.
- 347 Septoria Xanthii Desm. M.V. n.º 547 - Rhodospora X. Cast.  
Hab. in foliis languidis Xanthii Strumaris a Selva, Sept. 1875.
- 348 Septoria Pragenae Desm. M.V. n.º 548.  
Hab. in foliis Pragenae chilensis languidis a Selva, Sept. 1875.
- 349 Septoria Grossulariae (Lib. sub prochlyta) West.  
Hab. in foliis Ribis Grossulariae a Selva (Treviso) Sept. 1874.
- 350 Septoria Virgaureae Desm.  
Hab. in foliis languidis Solidagini Virgaureae a Vittoni, Oct. 1874.
- 351 Septoria Gei Rob. et Desm.  
Hab. in foliis Gei urbani languidis a Selva (Treviso) Apr. 1874.
- 352 Septoria Pastinacae West.  
Hab. in foliis Pastinacae sativae languidis a Selva, Oct. 1874.
- 353 Hendersonia Oleae Desm. (ex West.) - M.V. n.º 356 - Diplodia oleae Wats - Sphaeria Oleae DC.  
Hab. in foliis dejectis Oleae europaeae a Toreglia (Padova) Apr. 1875.  
Obs. Phylosporae oblongo-cylindraceae, 25 \* 6, 3-4 guttulate, hyalinae; an maturae biloculares fiunt, nescio.
- 354 Hendersonia Forminalij Sacc. M.V. n.º 513. - Maculis epiphyllis  
fusis, aridis, latis; peritheciis (spuriis?) lenticularibus, atris, 1/5 mill. diam.

X  
+  
+  
+



remotiusculis; stylosporij oblongis, 12-14 \* 5, 4-loculatis, loculo  
basilar. hyalino, caeteris fuliginis, stipitibus filiformibus 12 lg.  
hyalinis suffultis - Affinis Henders. foliorum Jekel.

Hab. in folijs buguidij Sorb. terminalij in sylva Montello, Sept. 1875.

359 Diplodia rudis Kx. Fl. crypt. Fl. I. 392. - M. V. n.º 331.

Hab. in ramis corticatis pubescentibus Cytisi Laburni a Selva, Oct. 1874.

360 Diplodia Citri Sacc. M. V. n.º 332. - Peritheciis dense gregaris,  
subepidermicis, minutis, globulosis, vix papillatis; stylosporij ovoides  
didymis, 15-18 \* 8, initio crassiuscule stipitatis, ad septum tandem  
constrictis, fuliginis.

Hab. in ramis corticatis pubescentibus Citri Limonii a Vittori, Oct. 1873.

361 Diplodia Lonicerae Jekel. - M. V. n.º 333.

Hab. in ramis Lonicerae Caprifolij a Selva (Treviso) Apr. 1874.

362 Diplodia Symphoricarpi Sacc. M. V. n.º 336. - Peritheciis nunc  
sparsis, nunc in aecuriolos parvos subaggregatis, epidermide tu-  
midula primitus velatis, dein lacerata cinctis, globulosis, facile  
collabescentibus, papillulatis, atris; stylosporij ovoides, 20 \* 11-12,  
diu continuis, tandem didymis, & lutescenti fuliginis.

Hab. in ramulis Symphoricarp. racemosae Padavii, Majo 1874.

363 Diplodia Gleditschiae Pass. M. V. n.º 335, st. pyc. Cucurbitariae Gleditschiae <sup>C. et J. 2116</sup>

Hab. in ramis Gleditschiae Triacanthae Padavii, Majo 1874.

364 Diplodia Jasmini West. Kx. Fl. c. Ofland. I. 195. - M. V. n.º 337.

Hab. in ramulis Jasmini fruticans Padavii, Majo 1874.

365 Diplodia tephrostoma Lev. - M. V. n.º 338.

Hab. in ramis Ulni campestris pubridis, Padavii, Febr. 1875.

366 Diplodia paupercula B. et Br. - M. V. n.º 349.

Hab. in ramis emortuis Platanus orientalis Padavii, Majo 1875.

367 Diplodia farneana Sacc. M. V. n.º 350. - Peritheciis majusculis,  
globosis, papillatis, aeternis, caespitulosis v. subsolitariis, annuon-  
tibus; stylosporij oblongis, 20-22 \* 8, medio constricto-1-septatis,  
fuliginis.

Hab. in ramulis corticatis emortuis Acaciae farnesianae, Padavii  
Jan. 1875.



- 368 Diplodia sapinea (Fr.) Jekl. M.V. n° 506.  
Hab. in cortice putre Abatis exaltae a Selva (Treviso), Sept. 1875.
- 369 Diplodia profusa Mobs, M.V. n° 507.  
Hab. in ramis pubescentibus Robiniae Pseudacaciae a Selva, Sept. 1875.
- 370 Diplodia laurina Sacc. M.V. n° 508 - Peritheciis sparsis, subca-  
lancis, atris, minutis; stylosporis oblongis, 20 \* 9, didymis,  
leviter contractis, intense fuliginis.  
Hab. in ramis pubescentibus Lauri nobilij a Selva, Coforce, Aug. 1875.
- 371 Diplodia ficina Mntgn. M.V. n° 509.  
Hab. in ramis Fici Caricae pubidis a Selva (Treviso) Sept. 1875.
- 372 Diplodia Olivae Fr. S. V. S. 417.  
Hab. in foliis Olivae Aquifolij dejectis Padavii, vere 1875.
- 373 Diplodia Baxi Fr. S. V. S. 417 - M.V. n° 504  
Hab. in foliis dejectis pubidis Baxi sempervirentis a Selva, Aug. 1875.  
Obs. Stylosporae oblongae 1-septatae, non contractae, 20 \* 12, fuliginiae.
- 374 Diplodia tecta B. et Br., Cooke Herb. No. 1271 - M.V. n° 505.  
Hab. in foliis pubidis Pruni Laurocerasij a Selva (Treviso) Sept. 1875.
- 375 Diplodia ramulicola Desm. M.V. n° 515-511 - D. Eonymi Jekl. no. West.  
Hab. in ramulis decorticatis (n° 515) et corticatis (n° 511) Eonymi europaei, a  
Selva (Treviso) Sept. 1875.
- 376 Diplodia Eonymi West. Herb. crypt. belg. n° 930.  
Hab. in foliis pubidis Eonymi japonici Padavii, Junio 1875.
- 377 Diplodia subtecla Fr. S. V. S. 417., Rabh. Z. n° 1944.  
Hab. in ramulis Aeris caespitosae Padavii, Apr. 1875.
- 378 Diplodia Aucubae Sacc. F.V. N. ser. IV sub n° 8 (St. pycnid. Botryosphae-  
rae pustulatae Sacc.)  
Hab. in ramulis Aucubae japonicae Padavii, Feb. 1875, raro.
- 379 Diplodia incrustans Sacc. F.V. N. ser. IV sub n° 29 (St. pycnid. Thyridoniae incrustan-  
tis Sacc.)  
Hab. in ramis corticatis Broussonetiae, Rhiz typhinae etc a Padova, Treviso.
- 380 Diplodia Magnoliae West. Herb. crypt. belg. n° 1228  
Hab. in foliis ramulisque Magnoliae grandiflorae Padavii, vere 1873.



9 1/2

Mycelia sterilia.

381. Sclerotium Semen Tode - M.V. n.º 369 (Stat. mycol. Tijp. Typhulae variabilis Riess).  
Hab. in caule dejecto Dahliae variabilis Patavii, Martii 1875.
382. Pectostroma Lauri (Schleich.) Fr. Kx Pl. cr. Pl. II. 466 - M.V. n.º 559.  
Hab. in foliis dejectis Lauri nobilis a Susigana (Treviso), Sept. 1875.
383. Hymantia candida Pers. Kx Pl. cr. Pl. II. 467 - M.V. n.º 560.  
Hab. in foliis dejectis Lauri nobilis a Susigana (Treviso) Sept. 1875.

Le "Observationes" nelle pagine tergo sono da pubblicarsi  
di seguito al testo dopo il n.º 383, con un  
piccolo spazio frammezzo



Observationes aliquot in Mycothecan. Venetam. (teste ipso Cesatio)

- N. 31. Guepinia Baccina Sacc. est = Sacryomyces contortus Ces. in Kl. Herb. uv. myc. N. 1984, ~~est = Guepinia contorta n. n. n. n. n.~~
- N. 43. Accidium Urbicae DC. f. c. Winter in Hedw. est status hymeniothorax Puccinia arundinaceae Hedw.
- N. 44. Coleosporium miniaturum (Pers.) Bon. v. Potentillae argenteae est status hymeniothorax Phragmidii obtusii Sch. et Kze.
- N. 62. Uromyces Medicaginis Sacc. est = U. striatus Schrot. (1869).
- N. 77. Leptophaeria culmifraga est = L. amphibola Sacc. F.V.N. II. 322.
- N. 83. Massaria denigrans Sacc. est = M. epiboca (B. & C.) Wint. Sacc. F. V. N. III. N. 1.
- N. 42. (ed. II.) Coleosporium Carpesii Sacc., ut C. Compositarum Lev. f. Carpesii aptius habendum.
- N. 119-120. Puccinia Maydij Sacc. est = P. Maydij Bereng (1844) quae, sec. Schrot., eadem est ac P. Sorghi v. Schw. (1822).
- N. 153-154. Apiosporium pulchrum Sacc., nunc Dimerosporium pulchrum Sacc. F. V. N. II n. 1. — Forte Coniothecium Questieri Desm. XXIV me not. Pl. Crypt. N. 2, est mei fungi status coniothorax, in foliis Corni sanguinea. In exemplaribus Desmazierii, ill. Tulasne (cf. Fung. Carp. vol. III) observavit quoque perithecia ascophora, <sup>et endospores didymas</sup> sed descripsit eos cylindricos, quales in meis non ~~descripsi~~ vidi. Conferant collectionis Desmazierii possessores.
- N. 159. Sphaeria fuscidula Sacc = Melanome fuscidula Sacc. F. V. N. III. <sup>N. 15.</sup>
- N. ~~150~~ 223. Xapotha conjuncta (Nees) Fekl — Specimina prosum immatura ideoque incertum an hac spectent.
- N. <sup>228</sup> Anthostoma oregululum Sacc. = A. alpigenum (Fekl.) Sacc. F. V. N. III n. 34.
- N. 381. Sec. d. Schröter, teste cl. Passerius in lit., Puccinia heterochroa Desm. non differt a P. Valantiae Pers.
- N. 529-530. Diemasporium hispidulum (Schrad.) Sacc., D. Decipiens (D. Nobs.) Sacc., D. Graminum Lev. — Servato genere Polynemate pro speciebus sporis penicillato-setosis, aptius supradictae speciei sub Diemasporio, <sup>genere</sup> militant, nec earum sporae utriusque monochaetae sunt.



Mycelia sterilia.

- 381 Pterostium Semen Toze, M.V. n.º 369 (St. myc. Typhalea variabilis Reiss)  
 Hab. in caule dejecto Dahliae variabilis Parkeri, Martii 1875.
- 382 Pterostroma Lauri (Schl.) Fr. Kx Fl. cr. Fl. II 466 M.V. n.º 559  
 Hab. in folijs dejectis Lauri nobilij a Susigana (Treviso) Sept. 1875.
- 383 Hymenaria candida Pers. Kx Fl. cr. Fl. II 467 M.V. n.º 560  
 Hab. in folijs dejectis Lauri nobilij a Susigana (Treviso) Sept. 1875.

Aggiunte da farsi ai rispettivi luoghi secondo i numeri.

- 33 Marasmius (Mycena, Rotula) capillipes Sacc. (sp. nov.) - gacilli,  
myc. et si rigidulus, e cinnamomeo refersus, nitidulus; pileo ex  
hemisphaerico expanso, vix  $1\frac{1}{2}$  mill. diam., leni-membranaceo, laevi  
glabro; lamellis paucis distantibus pluriformibus (interdum obsoletis)  
albidis; stipite capillari, nitido, inferente 20 mill. lgo, tortuoso,  
basi cluster incrassato, ~~retia~~<sup>insitica</sup>, sursum attenuato pallidore; sporiis  
ovideo-oblongis, basi sub-apiculatis,  $4 \times 2$ , hyalinis.  
 Hab. in folijs dejectis Spir. communis a Selva, Oct. 1875.  
 Obs. Sub microscopio pili superficies asperula conspicitur ex glan-  
dulis ~~caeris~~ (macroconidiis?) crebris, ovoidis, muriculatis, ferrug-  
ineis, deorsum, <sup>hyalino-</sup> attenuato stipitate, totis  $15-18 \times 7$  (similia  
observavit cl. Coemans in Copriino ephemero. (cf. ej. Spic. myc. n. 5, cum microscopio)  
 — Habitus Mar. Hudsonii, M. Buxi et forte Marasmiis epiphyllis  
similis; a quibus globitate, colore et forte macroconidiis diagnosticiter.
- 34 Ceromyces terrestres Schalz. Myc. Beit. (in Verhandl. der  
k. k. zool.-bot. Gesellschaft in Wien, 1874.) 1873-75  
 Hab. in fragmentis lyneis terra intermixtis a Selva e Padova  
 Obs. Descr. Pileus e globoso ovoides v. subirregularis simplex  
 v. compositus, in stipitem fibrosum brevem v. longiusculum basi  
productus, <sup>ex albo-</sup> carneus, initio (vegetus) carneo-tenuellus, dein exsiccus



tray desinaculis e fibroso-spongiosis; superficie minute verruculoso-fo-  
vestato; intus minute plurilacunoso; lacunis angulosis va-  
riis <sup>intra subconcentricis dispositis</sup> pagina inferiore hymeniosporis; sporis e globoso-ovoidis  
primitis e mutua pressione subangulosis,  $5 \times 5\frac{1}{2} - 6$ , nucleo  
majusculo v guttulis pluribus roseis foetis, in basidiorum  
cylindraceorum sterigmatibus v. dentibus 3-4 insertis —  
Cum plura specimina viderim, speciem autonomam censeo  
Hymenomycetibus certe spectantem. Genus Ptychogaster Cda,  
meo sensu, vix differt.

- 2 Agaricus (Pleurotus) Craterellus D.R. et Lev. Exp. Alg.  
Bot. t. 31 f. 5. — Seynes Fl. mycol. Montp. 132, et Des  
Agar. a forme peziz. 9, cum icon. —  
Hab. in sarmentis pubescentibus Ruborum a Vittorio (Treviso)  
Oct. 1875 — Determinationem confirmavit ill. de Seynes,  
qui speciem l.c. eximie illustravit. Haec, ex Fries Hym.  
Eur. p. 182, forte cum Ag. chioneo Pers. convenit.

- 45 Puccinia Aristolochiarum Cda. (Teleut. et uredosp.)  
Hab. in foliis Aristolochiae rotundae a Croignano (Triuli).  
Dedit cl. prof. de Niessl.

67. Uromyces Alchemillae (Pers.) Schröt.  
Hab. in pagina inferiore fol. Alchemillae vulgaris in M.  
Cavallo (Belluno) Aug. 1875.

- 101 Eurotium repens DBy, Beitr. z. Morph. u. Phys. Pilz. 1870 p. 19.  
Hab. in foliis pubescentibus Populi nigrae a Croignano, aut. (1875).  
Obs. Asc. ovoides  $15 \times 12$ , 8 spori; sporidia e fronte subglobosa,  
 $5 \times 6$ , marginata, laevia, hyalina — In eodem folio exa-  
minavi gregem perithecorum amoenae sulfureorum, conspicuae  
minorum: ascis subglobosis,  $10 \times 11$ , sporidiis subovoidis  
 $3-4 \times 2\frac{1}{2}$  minutissime guttulatis, laevibus. An forma, an  
species diversa? An status immaturus? Sed h. status immaturus  
quomodo ascis et sporidia perfecta?



- 162 Perisporium vulgare Cda, Cooke Handb n.º 1906, fig 310.  
 Hab. in ramis putridis a Selva (Treviso) Aug. 1875.  
 Obs. Asci crasse clavati, breviter noduloso-stipitati, 35-40 x 17-19, 8-spori; sporida cylindracea 4-cellularia, fuliginosa, 28 x 5, articulis medijs oblongo-cuboides, extremis subcuboides, 6-7 x 5.
- 131 Sporormia minima Awd. in Hedw. 1868 p. 66.  
 Hab. in fimo equino in sylva Causiglio, Sept. 1874.
- 130 Sporormia intermedia Awd. in Hedw. 1868 p. 67.  
 Hab. in fimo equino in sylva Causiglio, Sept. 1874.  
 Obs. Cum in Consp. gen. Pyr. ital. p. 14 pro hoc genere nomen Hormosporam anteposui, mihi homonymum et ambiguum genus algarum, a Brebissonio conditum, ignotum erat.
- 129 Jordania anserina (Rabh.) Wint. Deutschen Sordarien 35 t. XI/20.  
 Hab. in fimo equino in alveo flum. Piave (Treviso) Apr. 1874.  
 Obs. Etsi habitatus aliena, tamen a specie l. c. eximie illustrata discrimen nullum reperire contigit.
- 128 Rebentischia appendiculosa (B. et Br.) Sacc. Sphaeria ap- pendiculosa B. et Br., Cooke Handb. 892.  
 Hab. in sarmentis putridis Rubi fruticosi a Selva (Treviso) Sept. 1875.  
 Obs. Asci cylindracei, breviter stipitati, 130-135 x 10-11, apophyses sub, 8-spori; sporida subfusoides ~~obovata~~ <sup>sursum</sup> acuta, basi appendiculâ rostriformi obliquâ <sup>8 mic. long.</sup> facile scedenti aucta, ~~testa~~ (una cum appendice) 28 x 7-8, 4-guttulata, subhyalina.
- 127 Terchospora Vitalbae (D. Nbs.) Sacc. Sphaeria Vitalbae D. Nbs.  
 Hab. in sarmentis putrescentibus Cornicodij Vitalbae in sylva Montello (Treviso) Sept. 1875, raro.  
 Obs. Asci cylindraceo-fusoides 120-130 x 12-14, 8-spori. Sporida fusoides curvula, 25-26 x 7-9, 5-septato-muriformia, ad septa contracta, rufo-fuliginosa.
- 118 Leptosphaeria (Leptosphærella) Pomona Sacc. (sp. nova)



Maculis griseis subrotundis angulosisque, aridis; peritheciis remota  
tiusculis, lenticularibus, 130 diam, membranaceis, nigris,  
ostio impresso pertuso; asis cylindraceo-fusoides, 70 x 10, breve  
noduloso-spiraliter, paraphysibus parvis tenuibus obvallatis, 8 sporiis;  
sporidiis oblique monostichis v. distichis, elongato-fusoides, curvatis,  
30-35 x 6, 5-6-septatis, loculo paenultimo superiore  
inter crassiore, ad septa vix contractis minute guttulatis, olivaceis.

Hab. in pag. super. foliorum Pyrus Mali, foci Vermicularia pomona, a  
Selva (Treviso) Sept. 1875, raro.

- 119 Leptophaena <sup>(Leptophaenella)</sup> Alceides Sacc. (sp. nova). Maculis griseis epiphyllis variis; peritheciis sparsis, globuloso-depressis, ostio minutissimo; asis clavatis, 80-85 x 13-14, breve noduloso-spiraliter, 8 sporiis, paraphysatis visis; sporidiis subdistichis cylindraceo-fusoides, 30-32 x 4, curvatis, 8-septatis, ad septa non v. vix contractis, 7-9-guttulatis, olivaceis.

Hab. in pag. sup. foliorum Populi albae a Vittorio (Treviso) Oct. 1875.

- 110 Sphaerella Scirpi lacustris Awd.

Hab. in calami ejusdem pubescentibus a Poschiera (Verona) Sept. 1874.

- 111 Sphaerella caricicola Fekl.

Hab. in foliis Caricis ripariae, Patairii, Majo 1874.

- 112 Sphaerella ignobilis Awd. - Sph. perpusilla (n. Desm. que = Leptopha.) Fekl.

Hab. in foliis exsiccatis Agrostidis in sylva Montello, Sept. 1874.

- 113 Sphaerella populina Awd.

Hab. in foliis languidis Populi nigrae, amphiguae, a Vittorio, Oct. 1873.

- 114 Sphaerella Equiseti Fekl.

Hab. in caulibus pubescentibus Equiseti palustris, a Vittorio, Oct. 1873.

- 115 Sphaerella microspila (B. et Br.) Cooke thdb. 919.

Hab. in foliis emortuis Epilobii Dodonaei a Navesa (Treviso) Aug. 1875.

Obs. Huc forte quoque Sph. minor Herst. Myc. Fenn. II. 171 spectat.

- 116 Sphaerella anarithma (B. et Br.) Cooke thdb. 920.

Hab. in foliis exsiccatis Uvae caespitosae in sylva Montello, Sept. 1873.



- 117 Laestadia Cookeana (Awd) Sacc. — Sphaerella Cookeana Awd. <sup>11a,</sup> Sphaer. 271 p. 6.  
 Hab. in foliis Quercus pedunculatae in sylva Montello, Apr. 1874.  
 Obs. Asci clavati <sup>48x9</sup> deorsum acuti, 8 spori. Sporidia ovodea, 5-6 x 3, continua, 2 guttula  
 lata, viridula.
- 145 Diaporthe <sup>(Ruporthe)</sup> Cornillae (Desm.) Sacc. Z. V. N. ser. IV p. 13 (Spermog.)  
 Status ascoph. Peritheciis sparsis, ligno semiimmersis, globoso-  
 lenticularibus, 1/2 mill. diam., atris; ostiolo peridermium immutatum  
 vix superante, cylindraceo-conoides; ~~sterile~~ asci fusoides  
 70 x 10, apophysatis, 8 sporiis; sporidiis distichis v. oblique  
 monostichis oblongis, 14 x 5-6, constricte-1-septatis, 4-guttatis, hyalinis;  
~~haec~~ stromate linea nigra per lignum profunde excurrente limitata.  
 Hab. in ramis Cornillae Imeri pubescentibus a Selva, Sept. 1875.
- 137 Valsa (Euvalsa) Pini (A. S.) Fr. S. V. S. 114.  
 Hab. in cortice ramorum Pini sylvestris a Selva (Treviso) Sept. 1875.
- 138 Valsa (Euvalsa) stenopora Tul. Sol. fung. Carp. III  
 Hab. in ramis languidis Abni glutinosae a Selva (Treviso) Sept. 1875.  
 Obs. Asci 40-50 x 1 1/2; sporidia 10 x 1 1/2-2, ideoque paulo tenuiora quam  
 a Tulasne l. c. descripta, Absunt copiosa spermata.
- 141 Valsa (Leucostoma) Auerswaldii Nke Pyr. germ. 225.  
 Hab. in ramulis Rhamni Frangulae a Selva (Treviso), copiose, Aug. 1875.
- 159 Hypoxylon multiforme Fr. S. V. S. 384. Nke Pyr. germ. 43.  
 Hab. in ligno putre Salicis v. alneo, Patavii, Jan. 1876 (G. Bizzozzeri).  
 Obs. Est forma effusa, habitus H. serpenti simillimus, sed  
 asci cylindrici longissime stipitati, p. s. 70-80 x 4, stipite usque  
 100 micr. lgo, sporidiis fusiformibus, 12-15 x 3 1/2-4 1/2, saepe cur-  
 vulis, utrinque longiuscule attenuatis, 2-guttulatis pallide fusco-  
 olivaceis statim dignoscenda.
- 166 Pyronema subhirsutum (Schum.) Fekl Symb. myc. 326.  
 Hab. in terra stercoreata in sylva Montello (Treviso) Sept. 1875.



167. Sachnella Berberidj (Pers.) Fekl. Symb. myc. 280  
 Hab. in ramis Berberidj vulgaris a Selva (Treviso) Sept. 1875.
168. Tympanis Frangulae Fr. Fekl. Symb. myc. 279  
 Hab. in ramulis corbaticis Rhamni Frangulae in Sylva Montello, Sept. 1875.  
 Obs. Asc. cylindraceo-clavati, 60-70 x 12, copiose paraphysata,  
 4-spori; sporidia ovideo-oblonga, 14-15 x 6-7, initio hyalina  
 2-3-guttata, tandem fusidula ~~2~~ 3-septata-muriformia, ex Fekl.
169. Helotium strobilinum (Fr.) Fekl. Symb. myc. 313. Omphophila str. Karst.  
 Hab. in squamis strobilorum Abietis excelsae in Sylva Carignis,  
 socio tapeto conidophoro (Cfr. Fekl. l.c.) Sporoschisma strobilinum  
 istente, Oct. 1875.
222. Fructelina socia Sacc. F. V. N. ser. II. 326.  
 Hab. in disco Ulni a Vittorio, Oct. 1873, socia Eriosphaeria rari-  
pila Sacc. l.c., cujus status conidophorus est.
292. Phoma (Phomatospora) Berkeleyi Sacc. F. V. N. ser. II. 306, sub n.º 20.  
 Hab. in caulibus variis in agro Tarvisino, socia Phomatospora  
Berkeleyi, cujus status spermogonicus est.
293. Phoma (Melanoma) Pulvis pyrius Sacc. F. V. N. ser. III. sub n.º 18.  
 Hab. in lignis variis in agro Veneto socia Mel. Pulvis pyrio, cujus stat. sper.
294. Phoma (Diaporthe) Citri Sacc. M. V. n.º 332. Peritheciis  
 subtriangularibus, vix papillatis, gregaris, epidermide velatis;  
 spermatis oblongis 7-8 x 2-2½, hyalinis, stigmatibus 20 x ¾  
 denique uncinatis fultis.  
 Hab. in ramis Citri Limonis a Vittorio (Treviso), Oct. 1875.
295. Phoma (Diaporthe) seposita Sacc. F. V. N. ser. IV. 7 sub n.º 16.  
 Hab. in ramis Wisteriae chinensis Pavani, socia D. seposita Sacc.  
 cujus est status spermogonicus, Febr. 1876.
296. Phoma (Diaporthe) cinerascens Sacc. F. V. N. IV. 8 sub n.º 17.  
 Hab. in ramis Pici Caricae a Selva, Sept. 1873, socia D.  
cinerascens Sacc., cujus est status spermogonicus.



- 297 Phoma (Diaporthe) demissa Sacc. Peritheciis subcutaneis, e globoso-cumpeptis, nigro-farctis; spermatis ovideis,  $6 \times 2\frac{1}{2}$ , 2-guttulatis, hyalinis, sterigmatibus filiformibus hamatis  $20 \times 1$ . Hab. in ramis Clematidis Vitalbae a Selva, Sept. 1875, sociis D. demissa Sacc. f. V. n. IV. 9, cuius est status spermogonicus.
- 298 Phoma (Diaporthe) intermedia Sacc. f. V. n. IV. 9 sub n.º 21. Hab. in caulibus Laponariae a Selva, Sept. 1873, sociis D. intermedia Sacc., cuius est status spermogonicus.
- 299 Phoma (Diaporthe) perexigua Sacc. f. V. n. IV. 10 sub n.º 23. Hab. in caule ~~Hippocrepidis~~ <sup>Cartinae vulgaris</sup> a Selva, Sept. 1873, sociis D. perexigua Sacc., cuius est status spermogonicus.
- 300 Phoma (Diaporthe) japonica Sacc. f. V. n. IV. 11, sub n.º 24. Hab. in ramis Kerriae japonicae, sociis Diaporthe japonica Sacc., cuius est status spermogonicus, a Selva (Treviso) vere 1874.
- 301 Phoma (Diaporthe) Clucubae West., Hx. fl. crypt. fl. I 440. Hab. in ramis Clucubae japonicae Patavii, Jan. 1875.
- 302 Phoma (Diaporthe) Tecomae Sacc. - Peritheciis subepidermide parum tumescula tenuissime fissa, nidulantibus hinc inde zona nigra circumscriptis, minutis, lenticularibus, nigris; spermatis fusoides,  $8 \times 3$ , utrinque obtusiusculis, 2-guttulatis, hyalinis, sterigmatibus filiformibus, curvulis,  $20 \times 1$ , fultis. Hab. in famentis Tecomae radicans a Selva (Treviso) Sept. 1874.
- 303 Phoma (Diaporthe) Sophorae Sacc. - Peritheciis subepidermide deorsum minute fissa nidulantibus, lenticularibus, atris, plagularumque sinuofas quandoque in corbe superiora nigrolimitatas efformantibus,  $\frac{3}{4}$  mill. diam; spermatis oblongo-ovideis,  $8-10 \times 3\frac{1}{2}$ , 2-guttulatis, hyalinis, sterigmatibus filiformibus, hamatis,  $25 \times \frac{1}{2}$  fultis. Hab. in ramis Sophorae japonicae Patavii, vere 1874.
- 304 Phoma (Diaporthe) denigrata Desm. Hab. in caule foliisque pubidis Prunellae vulgaris a Selva, Sept. 1875. Obs. Spermata fusidea,  $10-12 \times 3\frac{1}{2}-4$ , 2-guttulata, sterigmatibus, hamatis,  $20-24 \times 1$  fulta.



- 285 Coniothyrium vagabundum Sacc. *F. V. N. II. 318.*  
 Hab. in rariis Corui sanguinea a Selva, sociis Leptosphaeria vaga  
bunda Sacc., cujus est status micropycnidicus.
- 286 Coniothyrium Fuekelii Sacc. *Stat. ~~vacue~~ micropycnidicus* Leptosphae  
riae Coniothyrii (Fuekl.) Sacc. *F. V. N. II. 318. sub n.º 60.*
- 287 Coniothyrium Aucubae Sacc. *F. V. N. IV. 1, sub n.º 8.* Status  
 micropycnidicus Bobyosphaeriae pustulatae Sacc. l. c.
- 288 Coniothyrium incrustans Sacc. *F. V. N. IV. 14, sub n.º 29.* Status  
 micropycnidicus Thyridariae incrustantis Sacc. l. c.
- 316 Phyllosticta Arunci Sacc. *F. V. N. II sub n.º 4.* Status spermogoni-  
 cus Sphaerellae Dejenirae Sacc. l. c.
- 317 Phyllosticta helleborella Sacc. *F. V. N. II sub n.º 7.* Status spermogo-  
 nicus Sphaerellae Hermionis Sacc. l. c.
- 318 Phyllosticta Farfarae Sacc. *F. V. N. II sub n.º 8.* Status spermog-  
 onicus Sphaerellae Pieridis Sacc. l. c.
- \* 320 Ascochyta Sarghi Sacc. *F. V. N. II sub n.º 9.* Status <sup>pycnidicus</sup> ~~pycnidicus~~  
~~pycnidicus~~ Sphaerellae Cereris Sacc. l. c.
- 323 Ascochyta Hellebori Sacc. *F. V. N. II sub n.º 28.* Status pycnidicus  
Leptosphaeriae Lathoniae Sacc. l. c.
- 324 Ascochyta pyricola Sacc. *F. V. N. II sub n.º 30.* Status <sup>micro-</sup> pycni-  
 dicus Leptosphaeriae Lucillae Sacc. l. c. — *M. V. n.º 518.*
- 325 Hendersonia pyricola Sacc. *F. V. N. II sub n.º 30.* Status pycni-  
 dicus Leptosphaeriae Lucillae Sacc. l. c.
- 326 Hendersonia eustoma Sacc. *F. V. N. II sub n.º 64.* Status pycnidicus  
Leptosphaeriae eustomae (Fr.) Sacc. l. c.
- 327 Hendersonia subseriata Desm. *Crypt. nov. 1846 p. 69.* Status pycni-  
 dicus Leptosphaeriae calmicolae (Fr.) Karst., Sacc. *F. V. N. II. n.º 78.*
- 328 Spilobolus oleae S. Mbs (?) Sacc. *F. V. N. IV sub n.º 57.* Status  
 spermogonicus probabilis Emboli ochreati S. Mbs.
- \* 319 Phyllosticta lilicola Sacc. *F. V. N. II sub n.º 13.* Status spermog-  
 onicus Sphaerellae Maturinae Sacc. l. c.



P. A. Savarda - Fungi Veneti novi vel critici, a S. A. Saccardo  
observati.

Ex opella mea mox edenda, cui titulus est Specimen Mycologiae Venetae, diagnoses observationesque sequentes exarpsi, ut potest species novas vel criticas fungorum Venetorum illustrent. Cui horum icones videre, methodi sequitae rationes, ceteraque ad mycologiam Venetam spectantia cognoscere velit, opellam praedictam conferre potest. Unum tamen hic repetere cogor: cum supellex mycologica mea libris collectionibusque non paucis et praestantissimis caret, id mihi accidisse potest ut species aliquam, pro nova tradita, jam antea, me insciente, publice descripta fuisset; sed in tanta fungorum novorum copia, quae mihi innotuit, aptius duxi descriptiones iconesque qualiscumque proferre, quam omnia timido silentio praeterire. Mycologi iudicabunt.

Agaricineae Jr.

- 1 Agaricus (Pleurotus) lignicola Sacc. Myc. Ven. tab. I f. 4-6.  
 Albus, carnosus-tenax; pileo irregulari, explanato-subumblicato, flocculoso-pumoso; stipite firmo, farcto elongato, incurvo, non nihil excentrico, primitus flocculoso; lamellis adnatis-decurrentibus confertis, inaequalibus, latrunculis, candidis; sporidiis cylindricis-oblongis, apice rotundatis, hyalinis, saepe 2-4 guttulis, 14 \* 4. — Odor pilei sicuti farinae recentis. Pileus 4-5 cent. latus; stipis 7-8 cent. longus, 7-8 mill. crassus.  
 Hab. in hunc Juglandis regiae dejecto Patavii, Novembri.  
 Obs. Ab A. lignatili Jr. differt lamellis decurrentibus, nec tantum adnatis, stipite elongato firmo nec e farcto-cavo tenui, sporidiis exquisite cylindricis nec ovoides.

- 2 Agaricus (Pluteus) Montellii Sacc. Myc. Ven. tab. II f. 1-3.  
 Pileo carnosus-spongioso, arido, convexo-expanso, lutescente, glaberrimo; stipite farcto fibroso extus obscure fibrilloso; rufescente, incurvo, ab hymenophoro discreto, lamellis liberis, subconfertis, sinuatis, ventricosis, olivaceo-olivaceis; sporidiis majusculis, ellipsoideis, 10 \* 8, apiculatis, roseis, 1-  
 Ubi adsunt numeri, interpositi asterisco, sive alia nota, micromillimetro indicant (micromillimetro est =  $\frac{1}{1000}$  millimetri); primus numerus vero denotat maximum longitudinem, alter vero maximum latitudinem organi v. partis cuius sermo est.



guttatis; — Pileus 10-12 cent. latus; stipes 9 cent. longus, 14 mill. crassus.  
 Hab. in sylva Montello agri Tarvisini, autumno seriore.  
 Obs. Affinis videtur *A. Petasato* Fr. a quo differt pileo nec  
 oriscido nec margine striato, lamellarumque colore.

3. *Agaricus* (*Leptonia*) *Bizzozzerianus* Sacc. Myc. Ven. tab. II. f. 4-6.  
 Pileo carneo-membranaceo, umbonato-expanso, abo cinereo, obscu-  
 rius fufurato; stipite carbagineo-flexili, fistuloso. Deorsum  
 subattenuato, abo purpureo, glabro; lamellis <sup>stipite</sup> adnexis dein  
 pedunculatis, subconferlis, abo purpureo-roseis; sporidiis ellipso-  
 ideis, primo albo-pyalinis dein roseis, 4-guttulatis, 6 \* 3. —  
 Odor pilei rancidus gravis. Pileus 30-35 mill. latus, stipes 40-45 mill. longus, 2-2½ crassus.  
 Hab. in horto botanico Patavino ad tenam herbisdam autumno,  
 ubi legit egregius <sup>juvenis</sup> horti ~~colonus~~ cultor J. Bizzozero, cui speciem  
 dicatam volui.  
 Obs. Affinis *A. calimorpho* Weinm, a quo facile distinguitur  
 lamellis haud nigro-marginatis et odore gravi.

4. *Agaricus* (*Claudopus*) *inaequalis* Sacc. Myc. Ven. tab. III. f. 5-8  
 Totus ferrugineus, stipitatus; pileo inaequali, obliquo, submembran-  
 aceo, glaberrimo, margine demum striato; lamellis subconferlis  
 sinuato-liberis, ventricosis; stipite maxime excentrico, brevi in-  
 curvo, basi dilatato; lamellis subconferlis sinuato-liberis ven-  
 tricosis; sporidiis ovoides dilute cinnamonis, 8 \* 6. — Pileus  
 6-7 mill. latus, stipes 3-5 mill. longus, 1-1½ crassus.  
 Hab. ad hunc Roburiae Pseudacaciae Patavii, Decembre.  
 Obs. Ab *A. (Flauconia) horizontali* Bull. differt stipite maxime  
 excentrico; ab *A. (Claud.) variabili* Pers. recedit praesentia stipi-  
 tis, colore et positione pilei et sporidiis majoribus (in *A.*  
*variabili* sunt 7 \* 5).

5. *Coprinus frustulorum* Sacc. Myc. Ven. tab. III. f. 10-14  
 Albus, pileo tenui ovato-campulato, acutiusculo, fufund nigro  
 rubello oblecto, striato; stipite fistuloso primitus crassiusculo conico  
 brevissimo pubescente, tandem elongato cylindraceo, subthiore;  
 lamellis liberis ventricosis, ex albo rubellis, denique atris;  
 sporidiis ovoides, 8 \* 6, rubentibus dein abo-purpureis.



Pileus 7-10 mill. long., 6 latus; stipes 12-15 mill. long., 1 1/2 latus.  
Hab. in frustulis radicum, ramorum etc pubescentibus a Vittorio agri  
Tarrivini et Patavii, aetate.

Obs. Differt. a C. stercoreo Fr., cui valde affinis, lamellis liberis  
nec annexis, fufure pilei rubello nec albo, margine externo nec  
demum striato, habitatione diversa et postremo quia diffidius deliquescit.

6. Lenzites atropurpurea Sacc. Myc. Ven. t. III f. 15-18.

Pileo, contextu tuberoso, suberoso-coriaceo, crassiusculo, rigido, sep-  
pli, basi bene decurrente, concentricè fubato radiatimque ru-  
gulofo, glabro, unicolori atropurpureo; lamellis crebris  
dichotomis interruptisque tuberoso-fuscis, marginem pilei  
obtusiusculum sub-excedentibus; sporidijs sphaeroidijs minimis  
hyalinis, diam. 2 micr. — Pileus 4-6 cent. latus, 4-5 mill. crassus.

Hab. ad truncos ramosque Vitis viniferae a Sebasta agri Tar-  
rivini, ubi legit pater meus, febr. 1873.

Obs. ~~Cela~~ Cum nulla specie mihi nota commutanda.

Polyporaceae Fr.

7. Polyporus (Apus anodermicus) pulchellus Sacc. Myc. Ven. <sup>tab</sup> IV fig. 11-15

Subcoriaceo-membranaceus, tenuis; pileo e basi angustiore fla-  
bellato-lobato, nitido, candido, fusco-zonato; poris albis curtis  
modicis mollioribus, dein fuscis; sporidijs rotundis albis,  
diam. 3 micr. ca. — Pileus 3 cent. longus, 2 1/2 latus, 2 1/2 mill.  
crassus.

Hab. ad ramos pineos, acus interdum obvolvens, in Horto  
botanico Pataviano, rarius, autumno.

8. Polyporus (Apus inodermicus) Venetus Sacc. Myc. Ven. tab. IV f. 4-6.

Simplex v. imbricato-multiplex, glaber, contextu compacte su-  
beroso, albo; pileo unguolato-oblatato v. multiforini, crasso, ubique  
tuberculato, pileolosque laterales exerente, albo demum flavescente,  
margine obtusiusculo; poris ligneo-pallidis, minutis angulatis;  
sporidijs minutissimis albis rotundis, diam 3 micr. ca.

Hab. Tarrivini ad trabes in cellis vinarijs ubi caespitem maxi-  
mum 50 cent. latum vidi et Patavii in cavo annofae Pla-  
tani ubi exemplaria minora, 12 cent. lata, 6 crassa legi.

Obs. Videtur affinis P. undato (Pers.) Fr. quem non satis nosco.



Hydneae Fr.

- 9 Trypex heterodon Sacc. Myc. Ven. tab. IV f. 16-19.  
 Pileo dimidiato-repili e basi angustiore sub flabellato, interdum  
 margine lobato, tenui, sub-coriaceo, radiatum leviter rivuloso  
 e Lomentoso glabrescente, albo; dentibus pallide carnis seriali-  
 radiantibus, dimorphis alijs subfoliaceis, apice truncato-sub-  
 dentatis, alijs ad basin pilei longioribus, subulatis; sporidijs  
 rotundis, 1-guttulatis, albis diam. 4 micr. - Pileus cent 3½ longus,  
 3 latus, dentes longiores 2 cent. subaequantes.  
 Hab. ad truncos annosos quercuum in sylva Montello agri Tarvisi-  
 ni, autumno, raro.  
 Obs. Affinis videtur Trypici pabaceo Fr. a quo <sup>maxime</sup> differt dentibus  
 dimorphis et exotico T. patlesenti Fr. a quo recedit pileo nec  
 marginato nec ligno-pallido. "Heterodon" dixi ob dentes biformes.

Auriculariae Fr.

- 10 Guerinia Buccina Sacc. Myc. Ven. tab. V f. 1-6.  
 Tremellosa-tenuax, flavo-aurantiaca, solitaria v. confluenso-sub-  
 caespitosa, ~~capulae marginatae~~ ~~stipite~~ primitus cylindrico-clavata,  
 stipite cylindrico sursum in cupulam infundibularem sensim  
 ampliato; cupula margine sinuosa, intus glabra extus (hymenio)  
 stipiteque longitudinaliter leviter plicatis, denique in massam  
 hemellosam glutinosam collabentibus; sporophorjs elongatis,  
 inferne anastomosantibus, ramosis, apicibus incrassatis spori-  
 dia gerentibus; sporidijs subrotundis, diam 12 micr., v. obova-  
 to-clavatis 18 x 12, episporio crassissimo albo, nucleo dilute  
 roseo. <sup>stipite</sup> 5-10 mill. alta, 3-4 crassa. <sup>que dum collabitur, cupulae deflectuntur et</sup>  
<sup>marginebus simul conglutinantur.</sup>  
 Hab. ad truncos quercinos decorticatos in sylva Montello, non raro,  
 autumno.  
 Obs. Dum collabitur, cupulae deflectuntur et marginibus si-  
 mul conglutinantur. Descriptio Perizae Buccinae Pers.  
 satis cum hac specie congruit et cum de illius fructifica-  
 tione auctores filiant, verisimile est hymenomycetam pro  
 discomycete ex sola externa facie sumpsisse, quod tamen  
 confirmandum.



5

Ustilagineae Tul.

- 11 Ustilago Luzulae Sacc. Myc. Ven. tab. XIV fig. 33-34.  
Sporidia ovaria Luzulae occupantibus, sphaeroides, majusculis  
diam. 20 micr., atro-brunneis, segmento crassiusculo minute  
sed conspicue papillatis, mox secedentibus et pulverem abund  
efformantibus, filamentis tenuissimis hyalinis intermixtis.  
Hab. in Luzulae Forsteri ovarij quae in sphaerulis atris  
pulveraceis (aequo modo ac Ust. Candollei et U. Caricis)  
mutantur. Legit et. eq. de Bérenger in sylva Carsiglio,  
agri Tarvisini, multo abhinc annis.  
Obs. Ab Ustilagine Caricis (Pers.) Quack. differt sporidia sphaero  
ides nec angulosis et multo evidentius papillatis, et praeterea  
loco natali.

Perisporiaceae Fr.

- 12 Perisporium Typharum Sacc. Myc. Ven. tab. XVII f. 41-47.  
Peritheciis spariis, subsphaericis, subsuperficialibus, laevibus, atro  
nitentibus, astomis, diam.  $\frac{1}{3}$  mill., basi flocculis hyalinis  
parvis praeditis, contextu distincte parenchymatico, fuliginoso;  
asis oblongo-clavatis longe tenuiterque stipitatis, tunica  
crassa, micr. 110 long., parte sporifera  $60 \times 22$ , stipite 50,  
8 sporiis; sporidia ante maturitatem 4-cellularibus oblongo-  
cylindraceis, articulis mox secedentibus e sphaerico <sup>obtusis</sup> angulosis  
diam. 6 micr. ca, brunneis, subopacis.  
Hab. ad folia dejecta pubescentia Typharum, quae jam  
ad stercora conficenda usata sunt Padavi, februario, raro.  
Obs. Affine Perisporio vulgari Cda et P. funiculato Peuff,  
a quibus praecipue differt asis angustius clavatis et  
longius tenuiterque stipitatis et praeterea loco natali  
diverso.

Sphaeriaceae Fr.

- 13 Sphaerella crastophila Sacc. Myc. Ven. tab. VI f. 11-14.  
Peritheciis minutissimis, divatis, juxta nervos foliorum supra  
vallele rivatis, depresso-conicis, atris, ostiolo minimo



Depressa; asijs oblongis obclavatis, <sup>sessilibus</sup> 50 \* 20, 8-sporis; sporidijs fusiformibus, 14 \* 5 primo hyalinis, 1-septatis, dein pallide fuscis, 2-3-septatis, rectis.

Hab. in folijs Festucarum in agru Veronensi.

Obs. Proxima Sphaerellae recutitae (Fr.) Cook, a qua differt sporidijs maturis fuscis, 2-3-septatis, et asijs obclavatis.

14. Sphaerella Ophiopogonij Sacc. Myc. Ven. tab. VI f. 18-21.

Perithecijs inter foliorum nervos parallele seriatis, punctiformibus convexo-applanatis, epidermide primo lectis, dein erumpentibus et ostiolo minuto hiantibus, atris; asijs oblongo-clavatis, sessilibus, 40 \* 8, 8-sporis; sporidijs distichis oblongo-fusiformibus utrinque obtusis, primo hyalinis 3-4-guttulatis, dein 3-septatis, fuscis, rectis, 15-16 \* 3-4.

Hab. in folijs dejectis puberentibus Ophiopogonij japonici Patavii, hieme.

Obs. A S. crastophila Sacc. perithecijs majoribus, asijs angustioribus, sporidijs utrinque obtusiusculis et loco natali differt.

15. Sphaeria fuscella Berk. et Br. Sacc. Myc. Ven. t. VI f. 37-49

Sub hoc nomine plures formas colligo forte pro speciebus distinctis in posterum habendas, quae hinc characteribus inter se congruunt: perithecijs plus v. minus parvis,  $\frac{1}{5}$  -  $\frac{1}{2}$  mill. diam., sphaeroidis, ostiolo parum v. non prominulo, nucleo primo albo, extus nigro in cortice ramulorum induratis, et epidermide primo v. jugiter lectis, sparsis aggregatisve, stomate genuino nullo; asijs cylindraceo-clavatis, breviter stipitatis, paraphysibus filiformibus, nucleolatis, cooperis obvallatis, 8-sporis; sporidijs distichis primitus hyalinis anguste fusoidis, 4-guttulatis, dein aequè hyalinis 2-locularibus, laevibus medio constrictis, loculis conoidis, tandem 3-septatis, ad septa constrictis, fuscis, saepissime 4-guttulatis. — Nisi ex eodem perithecio has sporidiorum mutationes gradusque simul videremus vix crederem tantam evolutionis metamorphosin. — Sporidia immatura mire finis sunt illa plurium specierum Xeromyces generis. Varietates sunt:

1. Ribis aurei: perithecijs tandem crassa stomatica effusa funa insidentibus; asijs angustioribus; sporidijs saepe curvatis



- 1. *Viburni Lantanae* et *V. Opuli*: peritheciis ut n. 1; asci crassioribus 80 \* 10; sporidiis saepe curvatis 18 \* 4-5 - *Tarvisii* et *Patavii* - l. c. tab. VI. f. 41 a. c. (*Lantanae*)
- 3. *Gleditsiae Triacanthi*; sporidiis 18-20 \* 5 - *Patavii*.
- 4. *Pruni domesticae*; peritheciis  $\frac{1}{4}$  -  $\frac{1}{5}$  mill. diam., nucleo candido; asci crassiuscule clavatis; sporidiis 20-25 \* 6 - *Patavii* - l. c. f. 42 - a. c.
- 5. *Rubi fruticosi*: peritheciis ut n. 4; asci iidem; sporidiis maturis intensius fuscis, 20 \* 6-7, *Tarvisii* et *Patavii* - l. c. fig. 37 - 38 a. c.
- 6. *Persicae vulgaris*: peritheciis paulo majoribus, nucleo albo; asci similibus; sporidiis laevioribus, 22 \* 8 - *Patavii* - l. c. fig. ~~39~~ 44.
- 7. *Crataegi Oxycanthae*: peritheciis acriusque ut n. 6; sporidiis 25 \* 7 - *Tarvisii* - l. c. fig. 45.
- 8. *Salicis viminalis*: peritheciis ut n. 4; asci 90 \* 10; sporidiis 24 \* 5 - *Tarvisii* - l. c. f. 46. a. b.
- 9. *Syringae vulgaris*: peritheciis ut n. 6; asci 90 \* 12; sporidiis 26 \* 7-8 - *Patavii* et *Tarvisii* - l. c. f. 39.
- 10. *Carpini Betuli*: peritheciis ut n. 6; asci 80 \* 10; sporidiis 20 \* 5 - *Patavii* - l. c. fig. 43.

16. *Sphaeria Hederae* Sow? - *Sphaerella Hederae* Cook? -  
 Sacc. Myc. Ven. t. VI. f. 33-36.  
 Peritheciis sparsis, punctiformibus, depressis, atris, subepidermicis, dem. erumpentibus, ostiolo minimo impresso; asci cylindrico-clavatis saepe infectis-curvis, 75 \* 12, paraphysibus linearibus parvis obvallatis, 8-sporiis; sporidiis oblique monostichis oblongo-fusiformibus, 20 \* 5, 4-torulosis (an tandem 3-septatis?), pseudoloculo paenultimo protuberante, hyalini crasse 4-guttatis.  
 Hab. In pagina inferiore foliorum Hederae Helicis dejectorum pubescentium *Patavii*, hieme, raro.

17. *Rhaphidophora Hesperidii* Sacc. Myc. Ven. tab. VII. f. 3-6.  
 Peritheciis sparsis, minutis,  $\frac{1}{5}$  mill. diam., epidermide absconditis, ostioli acute conici exsertis; asci anguste cylindricis, subsessilibus  
 © I. status spermogonicus thomam referens: peritheciis subsimilibus; spermatiis oblongo-ellipsoideis, hyalinis 7 \* 3.  
 II status anophorae: peritheciis etc.



filibus, 150 \* 4-5, tortuosis paraphysibus filiformibus multo brevioribus obvallatis, 8 sporiis; sporidiis filiformibus tenuissimis 140 \* 1 e hyalino luteolis, continuis.

Hab. in caule ramisque exsiccatis Hesperidii matoralis a Teton agr. Tarvisini, aprili, I et II promiscue.

Obs. Affinis R. Urticae Rabh. a qua differt asciis sporidiisque longioribus et angustioribus atque peritheciis minoribus.

18. *Rhaphidophora Vitalbae* Sacc. Myc. Ven. tab. VII f. 7-9.

Peritheciis sparsis, atris e sphaerico-depressis, diam.  $\frac{1}{3}$  mill., epidermide fere absconditis, ostiolo cylindraceo, epidermidem perforante, prominulo; asciis crasse cylindraceis 115 \* 11, basi attenuato-substipitatis, 8 sporiis, paraphysibus filiformibus obvallatis; sporidiis cylindraceis, ~~obovatis~~ utrinque rotundatis, 80-90 \*  $3\frac{1}{2}$ , maturis semicirculariter arcuatis, 20-22-locularibus, loculo intermedio protuberante subrotundo.

Hab. in caulibus languentibus Clematidis Vitalbae in sylva Martello agr. Tarvisini, vere, raro.

Obs. Affinis R. Carduorum (Wallr.) Tul. et R. Sphaeriae (R.) ulnasporae Cook., sed fabrica sporidiorum ab utraque facile distincta.

19. *Leptosphaeria Sambuci* Sacc. Myc. Ven. tab. VII f. 15-18.

Peritheciis sparsis, atris, depresso-hemisphaericis, diam.  $\frac{1}{2}$  mill., sub epidermide nidulantibus, papillulatis, ima basi filamentis intricatis brunneis cinctis; asciis cylindraceo-clavatis, substipitatis 125 \* 17, 8 sporiis, paraphysibus filiformibus copiosis obvallatis; sporidiis oblongo-fuscoideis 32 \*  $8\frac{1}{2}$ , utrinque acutiusculis, curvulis, initio hyalinis 4-6-guttulatis, dein constrictis 5-septatis, 6-guttulatis, fusciscenti-luteolis.

Hab. sub epidermide ramulorum hornotriorum Sambuci nigrae Patavii, vere, parce.

20. *Leptosphaeria gaticola* Sacc. Myc. Ven. tab. VII 22-23 a. b.

Peritheciis sparsis, sub epidermide elevata nidulantibus depresso-conoidis, papillulatis, diam.  $\frac{1}{3}$  mill., atris; asciis cylindricis brevissime stipitatis, 80 \* 5-6, 8 sporiis, paraphysibus parvis



obvallatis; sporidiis recte monobichis, oblongo-ovatis, 20-22 \* 6-8, rectis, initio luteolis guttatis, constricto-didymis, dein 3-septatis, ad septa constrictis, brunneis.

Hab. ad caules dejectos putrescentes Galii Molluginis Patavii, rarius, vere.

Obs. <sup>1</sup> Sept. Galiorum (Rob.) Ces. et S.M., quatem Galium ego legi retineoque, ab hac statim distinguitur: ascis clavatis stipitatis, 90 \* 12, 8-sporis; sporidiis oblique monobichis oblongis, 22 \* 6-6 1/2, saepe curvulis, initio luteolis guttatis, dein 3-septatis brunneis spaciis, ad septa non v. porporum constrictis.

21. Leptosphaeria lathyrina Pau. Myc. ven. tab. VII f. 25-27.

Peritheciis sparsis, sub epidermide sanefacta nidulantibus, coniciis, acute papillatis, atris, diam. 1/2 mill.; ascis cylindraceis, 100 \* 8, basi attenuatis, paraphysibus filiformibus, obvallatis, 8-sporis; sporidiis distichis cylindraceo-sabfusiformibus, ubique obtusiusculis, curvulis, 40 \* 4, initio 2-septatis, hyalinis, plerumque guttatis, dein luteolis, 4-septatis, ad septa non constrictis.

Hab. in caulibus emortuis Lathyrus latifolii a Polva agr. Tarvisini, vere.

Obs. Affinis Pleosporae Endusae Fock, a qua differt sporidiis longioribus, ad septa non constrictis et ascis angustioribus.

22. Leptosphaeria Parietariae Pau. Myc. Ven. t. VIII fig. 32-34.

Peritheciis sparsis, minutissimis, diam. 1/2 mill., conico-depressis, atris, epidermidem tandem perforantibus; ascis cylindraceo-clavatis, breviter stipitatis, 60-70 \* 8, paraphysibus filiformibus obvallatis, 8-sporis; sporidiis elongato-fusiformibus, ubique attenuatis, rectis, curvulive, 4-ocularibus, 28 \* 4, 3-septatis, loculo paenultimo protuberanti, flavis.

Hab. in ima basi caulis Parietariae officinalis putrescentis Patavii, vere, raro.

23. Leptosphaeria donacina Pau. Myc. Ven. t. VIII fig. 39-42.

I status conidophorus? Papularia arundinacea Fr.



- II Status spermatogonicus: peritheciis quam ascophoriis minoribus;  
Spermatii breve lanceolatis, 4-septatis, fuscisenti-luteolis,  
10 \* 4.
- III Status ascophorus: peritheciis sparsis, <sup>sub</sup>hemisphaericis, papilla-  
tatis, aequis, diam.  $\frac{1}{6}$  mill.; asci cylindraceo-subclavatis, breve  
crasseque septatis, 100 \* 12, 8 sporiis, paraphysibus filis  
fornicibus copiosis, ovalibus; sporidiis oblique monostichis v.  
subdistichis cylindraceo-fusoides, 28 \* 6, saepe curvulis, utrin-  
que obtusiusculis, integris 4-guttulatis, hyalinis, dein fusco-  
luteolis, 3-septatis ad septa leniter contractis.  
Hab. in culmibus emortuis pubescentibus Arundinis Donacis, promissurae  
I, II et III, ad III rarior.  
Obs. Cum L. arundinacea (Sw.) vix comparanda.

Leptosphaeriae species denuo inquirendae:

- ~~Leptosphaeria exigua Desca~~
24. Leptosphaeria petiolicola Sacc. Myc. Ven. tab. VIII f. 37-38.  
Peritheciis minutis, brevibus depresso-conoides, plerumque spermatogoni-  
cis: spermatii ellipsoideis, hyalinis 2-guttulatis, 9 \* 3 $\frac{1}{2}$ :  
peritheciis anophoriis: asci cylindraceis 8 sporiis; sporidiis distichis  
cylindraceo-fusoides 9-10-locularibus, luteolis, 9-guttulatis,  
curvulis 35 \* 4.  
Hab. in petiolis dejectis Robiniae Pseudacaciae a Selva  
agri Tarvisini, hucusque unice, vere.  
Obs. L. acuta (M. et N.) ~~est~~ huic affinis est sed omnibus  
partibus multo major.

25. Leptosphaeria Medicagoe Sacc. Myc. Ven. Tab. VIII f. 35-36.  
Peritheciis minutis depresso-conoides, plerumque spermatogoniis:  
spermatii ellipsoideis, hyalinis, minimis 4 \* 3: peritheciis astopho-  
ris: asci cylindraceis, 70 \* 9, sporidiis distichis cylindraceis,  
25 \* 4, luteolis, 6-locularibus, 6-guttulatis, rectis.  
Hab. in caulibus dejectis Medicagoe Sativae Patavii  
vere, hucusque unice.

26. Leptosphaeria Lathyri Sacc. Myc. Ven. Tab. VIII f. 28-30.  
Peritheciis hemisphaericis, minutis  $\frac{1}{6}$  mill. diam., ostiolo non  
prominulo, sub epidermide nidulantibus, atris; asci



11

cylindraceo-clavatis,  $80 \times 8$ , paraphysibus filiformibus obval-  
latis, 8 sporiis; sporidiis oblique monostichis, fusiformibus  
 $30 \times 4$ , 4-locularibus, loculo paenultimo tardidone, hyali-  
nis.

Hab. in caule emortuo dejecto Lathyrus sylvestris in sylva  
Montello agr. Tarvisini, hucusque unica.

Obs. Cum *L. lathyrina* Sacc. non comparanda.

27. *Rosellinia Pseud-Bombarda* Sacc. Myc. Ven. tab. VII f. 45-47.

Peritheciis gregaris superficialibus, ellipsoideis,  $\frac{1}{2}$  mill. altis,  
 $\frac{1}{3}$  crassis, in ostiolum conico-prominulum fere sine desinentibus,  
atis, unidicis; asiis anguste cylindraceis, substriatis,  $80-85$   
 $\times 5$ , pseudoparaphysibus filiformibus guttatis obvallatis,  
8 sporiis; sporidiis oblique monostichis, fusoides, curvatis,  $15-16$   
 $\times 4$ , laterenti-fusis, 2-3-guttatis.

Hab. in ligno denudato, facido quercino a Selva agr. Tar-  
visini, vere, parce.

Obs. Perithecia longitudinaliter ellipsoidea, interdum obliquata  
Bombardiam fasciculatam in mentem revocant.

28. *Lophiostoma auctum* Sacc. Myc. Ven. tab. VIII f. 5-6.

Peritheciis sparsis ligno semiimmersis, sphaeroides,  $\frac{1}{3} - \frac{1}{2}$  mill.  
diam., ostiolo angusto, compresso, prominente instructis, atis,  
asiis clavatis, striatis,  $90-100 \times 16$ , 8 sporiis, paraphysibus  
filiformibus obvallatis; sporidiis distichis, fusiformibus, curvatis,  
 $40 \times 8$ , 7-8-locularibus ad septa profunde constrictis, 7-8-  
guttatis, luteolis, utrinque (praecipue in junioribus) appendicula  
lineari, oblata, hyalina, 800 micr. longa auctis.

Hab. in ramulo dejecto pubescente Alni glutinosae Pata-  
vii, vere.

Obs. Huc affine est *L. alpienum* Fock. quod praeter  
locum, differt peritheciis minoribus, sporidiis longioribus,  
11-locularibus, hyalinis, ad extremitates non appendicatis.

29. *Amphisphaeria pseudo-umbrina* Sacc. Myc. Ven. f. VIII f. 18-20.

Peritheciis convexo-applanatis, diam. 1 mill., ostiolo papillulato,  
umbrinis, superficialibus, asiis cylindraceis,  $90 \times 7$ , substriatis,



paraphysibus filiformibus saepe nucleiferis obvallatis, 8-sporiis; sporidiis ellipsoideis, 16-18 \* 6-7, recte monostichis, imis tuberculibus 2-nucleatis, dein fuliginosis t-ruptatis, ad septum non contractis.

Hab. in cortice duriore Aeris campestris Patavii, vere.

Obs. Ab *A. umbriana* (Fr.) D. N. S., cujus habitum refert, recedit asis brevioribus, sporidiis ellipsoideis recte monostichis, nec orato-fusoides, 22 \* 6, et oblique monostichis. Ab *A. Pedunculata* (Cald.) Ces. et D. N. S. differt peritheciis magis complanatis, sporidiisque coloratis nec hyalinis.

30. *Amphisphaeria culmicola* Sacc. Myc. Ven. tab. VIII f. 28-29.

Peritheciis sparsis conoideis, diam  $\frac{1}{2}$  mill., epidermide nigra fixata insidentibus, atris, ostiolo acutiusculo; asis clavato-cylindraceis, subressilibus, 90 \* 26, paraphysibus filiformibus ramis obvallatis, 8-sporiis; sporidiis oratis, 8-dynis, medio contractis, utrinque obtusiusculis, 24-26 \* 9-10, imis hyalinis, crasse 2-guttatis, dein fuscis 2- v. 4-guttatis.

Hab. ad basin culmorum emortuorum *Cynodontis Dactyli* Patavii, vere.

31. *Amphisphaeria Lonicerae* Sacc. Myc. Ven. tab. VIII fig. 30-32.

Peritheciis sparsis, sub cortice <sup>reijctis</sup> nidulantibus a sphaerico depressis, diam  $\frac{1}{2}$  mill., ostiolo non prominulo, atris; asis cylindricis basi attenuatis, 118 \* 8, paraphysibus filiformibus obvallatis, 8-sporiis; sporidiis recte monostichis ellipsoideis, contracto-dinibus, utrinque acutiusculis, 12-14 \* 6  $\frac{1}{2}$ , septo medio evidentissimo, fuliginosis.

Hab. in bunculo *Lonicerae* sempervirentis, sociis *Dinopitheca cryptica* Nke et *Lophiostomate alpigeno* Fuck, a selva agri Favosini, vere, raro.

Obs. fabricam sporidiorum ab *A. Xyloster* (Pers.) D. N. S. et *A. alpigena* Fuck. satis superque distincta.

32. *Melanomma Catillus* Sacc. Myc. Ven. tab. VIII fig. 39-42.

Peritheciis gregaris, subsuperficialibus, sphaeroideis, diam.  $\frac{1}{3}$  -  $\frac{1}{2}$  mill.,



atrij, rugulosis, ostiolo acute conoides, tandem collabendo depresso-cupuliformibus; asiis copiosissimis cylindricis longa te-  
 miterque stipitatis, parte sponf. 80 x 7 stipite 40 long.,  
 apice truncato-lobulatis, paraphysibus filiformibus parvis ob-  
 vallatis, 8 sporiis; sporidiis oblique monostichis ovalis, 12-15 x 5,  
 solite 3-septatis, rarius 2- u 4-septatis, septo medio  
 (se duobus coalitis) crassiore, ~~obscura fuliginosa~~ ad septa  
 nunquam constructis, obscure fuliginosis tandem fere opacis.

Hab. In ligno corrupto molli fagineo in sylva Causiglia, ubi legit Cl. eq. & Berenger.

Obs. Perithecia contextu parum distincte celluloso et flacido, quare in cellulis formam tandem facillime collabunt. Ob. quem characterem, praetereaque ob arcos apice truncato-lobulatos longissimeque stipitato, species haec singularis non tantum maxime recedit a M. Pulvere pyricae caeterisque sed genus proprium constituere forte moretur.

33. Melanomma Paloiscula (Carr sub sphaeria) Sacc. Myc. Ven. tab.

VIII fig. 33-36.

Peritheciis sparsis gregarisque subsuperficialibus, minutissimis  $\frac{1}{2}$  -  $\frac{1}{4}$  mill. diam., hemisphaerico-conoidis, papillulatis, nigris; asiis cylindricis, basi attenuatis, 70 x 8, paraphysibus fili-  
 formibus, obvallatis, 8 sporiis; sporidiis distichis fusoidis saepe leviter curvulis, 18-20 x 4, hyalinis dein 1-septatis, loculis 1-2-guttulatis — Contextus perithecia indistincte colla-  
 losus, carbonaceus.

Hab. in ligno denudato exarido carpinea u. ulnea Palaisi, vere, rarius.

34. Coelosphaeria Sacc. (\*) — Nitschkia Otth. in Fuch. Synb. 165.

C. Fuchelii Sacc (Mke) Sacc. Myc. Ven. tab. IX f. 1-2.

— Sphaeria cupularis Auct. p. p.

Hab. in ramis Gleditschiae Triacanthi, Palaisi, rarius, vere.

Obs. Perithecia in acervulos subhemisphaericos aggregata, subglo-

(\*) Α χοῖλος = concavus, quia perithecia collabendo cupuliformia fiunt. Nomen generis naturaliter mutari quia aliud et antiquius genus Nitschkia inter Dothomaceas extat.



lofa, rugulosa, atra, tandem collabescendo exsquisite cupu-  
liformia; asc. cylindraceo-clavati, breve stipitati,  $40 \times 9$ ,  
paraphysibus filiformibus obvelatis, 8-spori; sporidia <sup>disticha</sup> valsea,  
cylindracea, curvata, hyalina, ubique 1-guttulata,  
 $9-10 \times 3$ .

Fracchiacea Sacc. nov. gen. (\*)

Perithecia superficialia, carbonacea, aggregata; ~~asci~~ asc. ~~polyspori~~ polyspori; sporidia valsea.

Obs. <sup>Sacc.</sup> Congruit cum Caelophacteria sed asci polyspori.

35. Fracchiacea heterogenea Sacc. Myc. Ven. Tab. IX fig. 3-7.

Perithecia aggregata v. subsparia, crustula stomatica infir-  
mitatibus, superficialibus, supra lignum v. corticem nascentibus,  
e sphaerideo-depressis, diam.  $\frac{1}{3}$  mill., extus intusque abis,  
verruculosis, ostiolo minuto vix v. non prominulo dein  
umblicato; ascis elongato-clavatis, basi attenuatis,  $70 \times 12-14$ ,  
polysporis, paraphysibus nullis; sporidiis dense et polysporice  
(saepe imbricatis) stipatis, valseis, i.e. cylindraceis  
ubique rotundatis, curvatis, hyalinis 3-4-guttulatis,  
 $12 \times 2$  <sup>In peritheciis junioribus ascophoris adsunt saepe sporidia minima cylindracea</sup>  
curvata,  $3 \times \frac{1}{2}$ , hyalina, <sup>stipitata</sup> ~~stipitata~~ filiformibus curvatis  $15 \times \frac{1}{2}$  <sup>reiffulla</sup>

Hab. in ramis corticatis decorticatisque exsiccatis plurimum  
arborum et fruticum in agro Tarvisino et Patavino, frequenter  
vere; hucusque legi in Aere campestris, Rhamno frangula,  
Aesculo Hippocastano, Lonicera Caprifolia, Buxo sempervivente.

Obs. Habitu quodammodo Caelophactiam Fueckelii aemulatur, a  
qua ascis polysporis et peritheciis non tandem cupularibus  
differt. Dixi "heterogeneam" ex eo quod perithecium  
fabrica ad Cucurbitarias, fructificatione vero ad Valsas  
accedit.

36. Cucurbitaria Broussonetiae Sacc. Myc. Ven. Tab. IX fig. 12-17.

I status conidiophori: peritheciis puris quam ascophoris paulo

(\*) In honorem Josephi Fracchia, Tarvisini (1797 + 1869) qui  
rem herbariam assidue excoluit et fungos edules et vene-  
ratos nostrales plures per annos investigavit catalogisque  
et observationibus illustravit.



majoribus, aeternis; conidiis ovoides fuscis  $3-4 \times 5$ .

II status pycnidicus; Diplodiam referens: peritheciis conoides atris, papillulatis; styloporis didymis, medio constructis, locale altero subacuminato,  $15 \times 10$ , fuscis.

III status ascophorus: Peritheciis in acervulis conicos v. difformes aggregatis, saepe crusta stromatica, atra tectis, nunc sparsis subepidermide primo nidulantibus, <sup>tanquam eruptivis</sup> globosis, dein depressis, papillulatis, nigris,  $\frac{1}{2}$  mill. diam.; asci cylindraceutis sessilibus,  $120 \times 12$ , paraphysibus copiosis filiformibus obvallatis, 8 sporis; sporidiis oblique monostichis v. in apice asci subdistichis, ex oblongo fusoides,  $20-24 \times 8-9$ , bisseptatis ad septa constructis, primo laevibus, dein obscure fuliginosis.

Hab. in ramis Broussonetiae papyriferae Patavii, totis copiose, I, II et III saepe promiscue.

Obs. species distinctissima cum nulla mihi nota <sup>comparanda</sup> et ob sporidia non muriformia a genere <sup>nonnihil</sup> descensens: ut adest quoque C. Hendersoniae Fuck. sporidiis tantum transverse septatis.

Ostiola quandoque pulvere rufo e nuclei substantia oriundo conspersa reperiuntur.

37. Cucurbitaria Carpini Sacc. Myc. Ven. tab. IX. fig. 18-20.

I status pycnidicus Diplodiam referens: peritheciis sphaericis acute papillulatis, atris; styloporis didymis oblongis, parvis, fuscis  $10 \times 4$ , intermixtis majoribus  $22 \times 10$ .

II status ascophorus: peritheciis in acervos discordes, subepidermide nidulantibus, dein erumpentibus, e sphaerico-depressis, papillulatis, sublaevibus atro-fuscis, diam.  $\frac{3}{4}$  mill.; asci cylindricis, haec septatis,  $100 \times 12$ , paraphysibus linearibus guttulatis obvallatis, 8 sporis; sporidiis ovato-oblongis 5-7 septatis muriformibus, medio constructis,  $20-22 \times 9-10$ , diutiuscule, tandem fuscis.

Hab. in ramis putrescentibus Carpini Botuli Patavii et in sylva Montello agr. Tarvisini, vere, I et II promiscue, at II multo rarius.

38. Cucurbitaria Castaneae Sacc. Myc. Ven. tab. IX. fig. 21-24.



I Status pycnidicus Xplodiam referens: styloporis didymis fuscis  
 $20 \times 10$ , medio contractis.

II Status ascophorus: peritheciis in acervos oblongos aggregatis,  
 sparsisque primo epidermide tectis, dein erumpentibus e sphae-  
 rico-depressis, papillulatis tandem subumblicatis, diam  $\frac{1}{3}$  -  $\frac{2}{3}$   
 mill, atris, nigrulis, rugulosis; asci cylindraceis brevis-  
 stipitatis,  $105 \times 10-11$ , paraphysibus filiformibus gutturalis-  
 obvallatis, 8-sporis, sporidiis ovato-oblongis utrinque acutiuscu-  
 lis  $5-7$ -septatis, ad septum medium parum contractis, fuscis,  
 $15-16 \times 7-8$ .

Hab. I et II in ramulis Castaneae vescae a Tarzo agri  
 Tarvisini, autumno (Pörenger!)

39. Cucurbitaria vagans Sacc. Myc. Ven. tab. IX fig. 34-38.

Peritheciis in acervulis discoides aggregatis crusta stromatica  
 fusca plerumque tectis, sub epidermide primo nidulantibus  
 tandem erumpentibus, basi extus tuberculato-furfuraceis, e  
 sphaerico-depressis,  $\frac{1}{2}$  -  $\frac{2}{3}$  mill. diam., papillulatis; asci  
 cylindraceis,  $115-125 \times \frac{3}{12}$ , brevis stipitatis, paraphysibus fili-  
 formibus obvallatis, 8-sporis; sporidiis ovatis utrinque rotun-  
 datis,  $5$ -septato-muriformibus,  $22-24 \times 12-14$ , medio non  
 contractis, obscure fuliginosis.

Hab. in ramis emortuis putrescentibus Quercus pedunculatae,  
 et Viburni Opuli in sylva Montello agri Tarvisini et Ailanthi  
 glandulosae Patavii, vere.

40. Nectria abscondita Sacc. Myc. Ven. tab. IX fig. 42-45.

Acervulis minutis discoides, convexo-planis, epidermide primo  
 tectis dein partim erumpentibus, vix prominulis, e crusta stro-  
 matica carnea et peritheciis paucis efformatis; peritheciis  
 minimis diam  $\frac{1}{2}$  mill. ca., crusta stromatica plus v. minus  
 immersis, subglobosis, nucleo nigricante, ostioli brevissimi  
 obtuse papillulatis primitus crusta tectis aequo nigricantibus;  
 asci cylindraceis sub sessilibus  $50 \times 8$ , 8-sporis; sporidiis  
 oblique monostichis ovato-sphaeroides, utrinque rotundatis,  
 $8-9 \times 6-7$ , distincte 4-septatis, ad septum non (saepe  
 perparum) contractis, e hyalino-roseis, 2-guttulatis,  
 guttulis albo-hyalinis.



Hab. sub epidermide ramorum emortuorum Ulmi campestris, sociis Valsaria insitiva ulmicola, a Selva agri Tarofini hucusque unica vice.

Obs. Affinis N. varicolori Fuek., a qua differt asciis 50 \* 8, nec 87 \* 7, sporidiis subsphaeroidis plerumque 9 \* 7, nec ovatis 8 \* 5 et praeterea loco natali diverso.

41 Valsa (Eutypa) heberacantha Sacc. etc v. avant 41

42. Valsa (Eutypella) Alilanthi Sacc. Myc. Ven. tab IX f. 51-56.

I status spermogonicus Cybiporan referens: spermogoniis pluribus, cellularibus nigris stomate lignescente nigro-linitato insidientibus, spermatiis filiformibus, incurvis, hyalinis, 15 \* 1/2, demum in cirrhos aureos indicatos capillares protrusis.

II status ascophorus: acerviculis plerumque oblongis inaequalibus, e 30-50 peritheciis constantibus, epidermide rupta cinctis, cortice duriore immersis ibique stomate lignescente nigro-linitato exceptis; peritheciis ovato-sabrotundis diam. vix 1/2 mill., atris extus albis-furfuraceis, collo cylindraco plus v. minus brevi, ostiolis capitellatis 3-5 sulcato-ruosis, discum parum scabrosum plano-convexum efformantibus, non prominentibus; asci crassiuscule clavatis longissime stipitatis, 100 \* 6, parte sporifera 50 \* 6, 8-sporis; sporidiis inordinate distichis, cylindracois parum curvatis utrinque rotundatis, 2-guttulatis, luteolis, 12 \* 2 1/2 - 3.

Hab. in cortice ramorum Alilanthi glandulosae Patavii et a selva, I autumno, II vere.

Obs. Affinis Valsae stellulatae et V. coriculatae, a quibus forma et magnitudine ostiolorum et sporidiorum fatig differt.

43 Diaporthe (Sclerostroma) Castanea Sacc. Myc. Ven. tab. X f. 29-32.

I status spermogonicus: acerviculis quam ascophoris minoribus, sed forme <sup>at colore</sup> similibus, pluricellularibus, cellulis pulpa nigra foetis; spermatiis breve lanceolatis, 7 \* 1 1/2, simplicibus, hyalinis.

II status ascophorus: stomate valeso; acerviculis sabrotundis repandis, disco convexo colliculato rufescente epidermide rupta cincto et partim tecto; peritheciis in quoque acervulo 6-8, ovoidis v. angulosis, leniter conniventibus, atris, stomate lignescente coricali exceptis, diam. ca 1/3 mill.



ostiolis brevibus in Discum desinentibus, non prominulis; asiis cylindraceo-clavatis breviter crasseque septatis, 55 x 9, 8-sporis; sporidiis recte distichis raro oblique monostichis, cylindraceo-fusoidis, curvatis, 15-20 x 3, utrinque appendiculis setiformi incurva hyalina 3-4 micr. longa, labii auctis, hyalino-favillis, imbricatis 4-guttulatis, dein medio constricto-septatis, loculo altero paulo crassiore.

Hab. in ramulis Castaneae vescae in agro Tarvisino et Pata-vino, I frequens, II multo rarius, hieme et vere.

44 Diaporthe (Sclerostroma) Ailanthi Sac. Myc. Ven. tab. 8 fig. 40-43.

I status spermogonicus: acervulis conoidis atris, submergentibus; sterigmatibus filiformibus arcuatis 25 x 3 spermata avata fusoida, hyalina, 2-guttulata, 7 x 2 1/2 gerentibus.

II status ascophorus: stromate valdeco; acervulis sparsis parvis e 5-6 peritheciis constantibus, stromate liquescente nigro-limbo-tato insidentibus, lignoque immixtis et epidermide primo tacti dein erectis; peritheciis subrotundis, diam. 1/4 mill., nucleo flavido factis, ostiolis elongatis, cylindricis convergentibus, in Discum parvum nigrum convexum tuberculosum desinentibus rarius nonnihil exsertis; asiis cylindraceo-fusoidis 50 x 7, 8-sporis; sporidiis oblongo-fusoidis, hyalinis, 4-guttulatis, tandem 1-septatis, ad septum breviter constrictis, 12-15 x 4.

Hab. in ramis junioribus emortuis Ailanthi glandulosae a Selva agri Tarvisini, vere.

Obs. Affinis D. oncostomae (Dub.) Quack. apud nos pervergetae, a qua statim dignoscitur asiis, sporidiis, spermatis multo minoribus ostiolisque non v. vix exsertis.

41 Valsa (Putypa) heteracantha Sac. Myc. Ven. tab. XI fig. 32-39.

I status conidophorus in stromate ascophori.

II. Stromate corticali, sub-epidermico, tandem liberato, ramis late ambeute, nigerrimo, primitus hyphis fuscis, ramoso-inticatis, articulatis, conidophoris velutino, tandem liqui superficiei abroquinante; conidiis ovatis, utrinque subtruncatis, 15-18 x 4 e hyalina tuteolis; peritheciis cortici immersis, lignoque adnatis, plerumque in acervulos vere valiformes per 4-6 aggregatis, raro subsparsis, sphaericis, majusculis, atris



intus nigris, diam  $\frac{3}{4}$  - 1 mill., ostiolis crasse cylindraceis v. subconoidis, lacrimis, ~~obspicuis~~ epidermidem fasciculatim erumpentibus, atque exsertis, sursum divergentibus, apice rotundatis et tandem pertusis, circa basin constanter hypharum fasciculis, rigidulis, spiniformibus patulisque cinctis, tandem denudatis, asciis copiosissimis crassiuscule clavatis longissime stipitatis, parte sporifera 18-25  $\times$  4 $\frac{1}{2}$ , stipite 15-20 longo, 8 sporiis; sporidiis subdistichis, v. inordinatis cylindraceis, curvatis ubique rotundatis 5-6  $\times$   $\frac{3}{4}$  - 1 $\frac{1}{4}$ , vitule luteolis, 2-guttulatis.

Hab. in ramis corticatis, v. tandem decorticatis, arborum subcunqve variorum in agro Tarvisino et Palatino, frequens, vere. Hucusque legi in *Salice alba*, *Sambuco nigra*, *Moro alba*, *Ailantho*, *Urtica syriaca*, *Broussonetia papyrifera*, *Robinia Pseudacacia*, *Carpino Betulo*.

Obs. Species distinctissima nulli mihi notae affinis, que cum provecior fit, rejecti rami cortice ostiolis elongatis et hyphis delapsis valde, externa facie, *Drapothen* spiculosa v. d. fasciculata aemulatur. *Heterocanthar* dixi ex eo quod perithecia spinas dimorphas proferri videntur, nempe crassiores seu ostiola, tenuiores seu fasciculos hypharum.

45. *Anthostoma taenioporum* Sac. Myc. Ven. tab. XI fig. 44-48.

Aceruntis minutis, parvis, subrotundis repandive convexo-depressis, fuscis, libro immersis et epidermide nigricata primo tectis, dein lacernata cinctis, stomate suboblique nigricante tandem sub-evanescente et perithecia sublibera relinquente; peritheciis submonostiche circinatis, in quoque acervulo 6-10. atis, intus nigris, diam. vix  $\frac{1}{2}$  mill., ovato-subrotundis, leniter conniventibus, ostiolis brevissimis v. latentibus, tandem perforatis; asciis cylindricis basi attenuatis, brevis stipitatis 120  $\times$  15, 8 sporiis, paraphysibus crasse filiformibus simpli, cibus obvallatis; sporidiis recte v. suboblique monostichis ellipsoideis, ubique rotundatis, plerumque 18-20  $\times$  10, rarius 15  $\times$  12, 2-3 guttulis, primo luteolis tandem fuliginis nigricantibus, vitla angustissima alba saepe tortuosa longitudinali (ex interruptione plasmatis orta) notatis.

Hab. in cortice ramorum emortuorum *Quercus pedunculatae* in sylva Montello, rariss, vere.



Obs. Ob sporidia magna ad *A. cubiculari* (Fr.) Nke aequant, sed stromate, sporidiorum vitis aliisque differt: ab *A. turgido* (Pers.) Nke. peritheciis minoribus et sporidiorum fabrica recedit, ab utroque loco natali diverso. — Saepius dicitur ob vitas sporidiorum.

46. *Chroothostoma gastrorum* (Fr.) Paec. — Myc. ven. tab. XI fig. 49-54.  
*Sphaeria* g. Fr. — *Hypoxyton* g. Fr. serius — *Melogramma* g. Tul. — *Quaternaria* Nitschki (Fueck. (forma corticola) — *Phaeosporium* g. Nke.

Acerulis majusculis, sparsis, subrotundis repandisque, applanatis, subinde confluentibus, cortici primo immersis lignoque adnatis et epidermide parum sublevata et nigrescens tectis, denique (hoc saepe) cortice delapso, liberatis et quap. superficialibus; stromate e substantia corticeae parum mutata efformato sed zona nigra, saepe 2-3 acerulis completante, undique limitato; peritheciis majusculis sphaeroidis  $\frac{1}{2}$  mill. diam., atris, intus nigris, varia profunditate immersis in quoque acerulo 8-12; ostiolis cylindricis pro loco plus minusve elongatis (a  $\frac{1}{2}$  ad  $\frac{2}{3}$  mill.) rectis v. subconvergentibus, apice non incrassato in  $\frac{2}{3}$  dissum leviter convexum, laevigatum, obscure punctato-areolatum nigrum, plerumque epidermide abovinquinata tectum deflexionibus; asiis cylindricis bene stipitatis, 90-110  $\times$  5, paraphysibus filiformibus simplicibus, gutturalis, obrallatis, 8-10; sporidiis oblongo-ellipsoideis, 10-14  $\times$  4 $\frac{1}{2}$ -5, utrinque rotundatis, fuliginis dein opacis, saepissime 2-gutturalis.

Hab. In cortice ramorum Ulmi campestris Patavii (stromate cortici immerso) — Rhamni cathartici a Leha agr. Tarvisini (stromate subliberato) et Corni Betuli Patavii (stromate omnino liberato).

Obs. Species haec statim normali et perfecte evoluta reperitur qualis supra descripta est h. e. stromate in cortice omnino immerso et ex ejusdem substantia parum mutata efformato; serius vero, cortice ex parte v. ex integro delapso, conopsea in ligni superficie libera sunt utraque pulvinata et *Melogramma* v. *Hypoxyton* quodammodo acmulanter, sed hoc saepissime ipsi Valsky accedere notum est. Mihi igitur



statum typicum majoris momenti existimanti, ad genus *Anthostoma* potius quam ad *Melogramma* species. *Libyosae* - sed typice valdeo perferre non est.  
 In statu valdeo nonnullis characteribus cum *Anth. areolata* Wke et cum *Dactylo denigrante* Carr. congruit.

47. *Phyllachora Medicaginis* Sacc. Myc. Ven. tab. XI fig. 55-57.  
 Aecoriis applanatis, ambitu irregulariter rotundatis, conatisque diam.  $\frac{1}{2}$  - 1 mill., fuligineo-atis, utraque folii pagina conspicuis; asis cylindricis breviter oblique stipitatis, 70-80 x 12, sphaeris, paraphysibus filiformibus obvallatis, sphaeris ovoides ubique acutiusculis, saepe biseriatis inaequalitatis, hyalinis, 2-guttulatis, 12 x 6, oblique monostichis v. inordinate distichis.  
 Hab. in foliis languentibus *Medicaginis sativae* Palasin.  
 Obs. Affinis *Phyll. trifolii* (Pers.) Zuck., quae nondum anophora innotuit; praeterea differt aecoriis paulo majoribus et magis applanatis et loco natali.

48. *Valisaria insitiva* (Tode) Ces. et S.Mts (sensu ampliore) - Sacc. Myc. Ven. Tab. XII f. 5-10. - *Myrmecium rubicopum* (Fr.) Zuck.  
 I. Status spermogonicus et II anophorus nobis. Jc. Tul. Zuck. etc.  
 Hab. in cortice Suncorum ramorumque arborum et fruticum fore omnium in agro Tarvino et Palasino per totum annum. Hucusque legi in *Gleditsia Tracantho*, *Robinia Pseudacacia*, *Berberide vulgaris*, *Wormyo chinensi*, *Quercu pedunculata*, *Carpino Betulo*, *Asculo Hippocastano*, *Ulmo campestris*, *Speco Carica*, *Burseratia papyrifera*, *Vite vinifera*.  
 Obs. I. Forma formae et magnitudine variabilissimum; nunc valdeum nunc *Dactylo* - aecoriis pulvinatis, sinuosis, hemidi, mod. 1 mill. diametris non attingentes modo 5 mill. superantes, atis; sed organa fructificationis semper eadem: asis cylindricis breviter oblique stipitatis, 90-100 x 8-9 paraphysibus copiosis, filiformibus, nucleolatis, obvallatis, sphaeris; sphaeris constrictis - 1-septatis, didymis, ubique rotundatis, 15-16 x 8-9, primo tuberculata, 2-4-nucleata, dein obscure fuliginea.



Obi. II. In ramo Prouspnetiae decubitate legi formam  
perithecia ligno semi-immersis, subdissertis, basi 80-90  
x 7 1/2, sporidijs longioribus angustioribusque 18 x 6-7, utrinque  
obtusis attenuatis forte speciem distinctam sortentem,  
sed ulterius inquirendam relinquo.

Phacidiaeeae Fr.

49 Glonium interruptum Sacl. Myc. Ven. tab. XIII fig. 16-18  
Perithecia <sup>oblongata</sup> oblongis, inaequalibus, interruptissimis, convexis, paral-  
lele aggregatis v. subsparsis, breviusculis, - 1 mill. long.,  
<sup>convexis</sup> <sub>1</sub> lobis, rimae angusta percuris; asci cylindraceo-clavatis, breve  
stipitatis, 70-80 x 9-10, 8 sporis; sporidijs subdistichis v.  
apice monostichis, ovatis, utrinque breviter acuminatis, bilocu-  
laribus, ad septum non constrictis, hyalinis, 11 x 4 1/2-5.  
Hab. in ligno denudato quercino in agro Tarvisino.  
Obs. Affine G. linearis (Fr.) Dicks., a quo perithecia brevitate, sporidijs utrinque acutatis longioribusque differt.

Patellariaceae Fr.

50 Cenangium Rosae Sacl. Myc. Ven. tab. XVII fig. 19-22.  
Cupulis sparris erumpentibus minutis diam. 1/8 - 1/4 mill. brevibus,  
imbricatis, crasse cuticularibus disco subplanis, & tuberculatis in-  
marginatis; asci crasse clavatis substipitatis 70 x 20, 8 sporis;  
Sporidijs subdistichis oblongo-ovatis v. subcylindraceis, 28 x 10,  
continuis, hyalinis, tandem (an normaliter?) fuscescentibus.  
Hab. in ramis emortuis v. languentibus Rosae caninae in  
sylva Montello, agri Tarvisini, vere.

Perizeae Juck.

51 Niptera Riccia Sacl. Myc. Ven. tab. XIII fig. 3-6.  
Cupulis gregarijs sparsive, sessilibus, applanatis, concavissulis,  
ceracis, diam. 2-3 mill., margine profunde lobato-crenato,  
dorso subplicato cinerante-lutesco, extus limboque nigris  
sublaevigatis; asci dense fasciculatis, cylindraceo-clavatis



23

bas. attenuatis, 50-55 × 4<sup>1</sup>/<sub>2</sub>-5<sup>1</sup>/<sub>2</sub>, Sporis, paraphysibus  
filiformibus apice truncatis, obvallatis; sporidiis inordinate distinctis,  
oblongo-cylindraceis <sup>curvatis</sup> 8-10 × 2<sup>1</sup>/<sub>2</sub>-3, hyalinis.

Hab. in ligno pubescente denudato Robinae Pseudacaciae Patavii,  
vere, raro.

Obs. Affinis Nipt. melaleucae (Fr.) Zuck. a qua praesertim  
cupulae forma differt, Ricciamque quamdam habitu aemulatur.

52. Acetabula Calyx Sac. Myc. Ven. tab. V fig. 14-18.

Stipite albo, crassiuscule cylindraceo, longitudinaliter costato, inferne  
profunde radicato; cupula calyciformi ventricosa baccis. extus  
pallidiorae pruinosa, intus saturatius ~~sub~~ tincta sublaccigala,  
marginibus saepius crenulato, dein fesso; asis cylindraceis elon-  
gatis, 200 × 12, bas. attenuato - brevibus, Sporis  
paraphysibus filiformibus sursum angustissime clavatis, fusculis,  
obvallatis; sporidiis late ellipsoideis 18-20 × 10-12, hyalinis,  
guttula magna sphaerica, quandoque utrinque 1-2 guttulis minoribus  
aucta, foetis, tandem pallide fuscis.

Hab. ad terram gramineam sub exitu martii Patavii locis  
umbrosis hortorum.

Obs. Cum Acet. vulgaris Zuck. vix comparanda quia cupula  
extus omni aetate levis manet nec ramoso-costata. Acet.  
calyciformis (Bolt.) differt stipite crassiore et lacunoso exitque  
tempore autumnali. Pustularia Cabiney (Holmsk.) Zuck. recedit  
praesentia pustularum externae cupulae superficie. et sporidiis  
minoribus 2-guttulatisque.

Fungi imperfecti.

53. Cylindrium fungorum Sac. Myc. Ven. tab. XIII fig. 53.

Caespitulis parvis candidis, floccis evictis pluri-articulatis; articulis  
(conidiis) perfecte cylindricis, 12-15 × 2, albo-hyalinis,  
utrinque truncatis 1-guttulatisque;

Hab. in Hydro compacto marcescente in sylva Montello agris  
Tarnisni autumnis.

Obs. A C. elongato Bon., quod in foliis quercinis non raro oc-  
currit, differt articulis perfecte cylindricis, quos cylindraceo fessis  
ideoque in illo vidi.



- 24  
54. *Spira Hippocrepis* Sacc. Myc. Ven. tab. XIII fig. 46-48.  
Caespitulis hipophyllis gregariis, dein confluentibus maculasque  
pulveraceas atas efformantibus; floccis aggregatis, primitis  
inter se cohaerentibus, demum liberis, ferri equini ad instar  
recurvatis, extremitatibus ascendentibus, attenuatis, deorsum  
incurvatis, crebre articulatis, articulis teneti-cubideis atris,  
externis angustioribus, longioribus subhyalinis — floccis integri-  
e 30-40 articulis constantibus, 90-110 micr. longi, crassi 7 micr.  
crassi, extremitatibus 4 micr. crassi.  
Hab. in foliis Crataegi Oxycanthae in sphaera S. Marco agri  
Tarvisini, sociis Septoria Oxycanthae Kze.

55. *Aspergillus stigmatophorus* Sacc. Myc. Ven. tab. XIV fig. 5-8.  
Candidus, sparsus; floccis fertilibus simplicibus, cylindricis, su-  
perne obscure 2-3-septatis, ascendentibus, capitulo sphae-  
rico celluloso terminatis; cellulis capituli perisphaerici ramulos  
conidiphoros bis di-trichotomis gerentibus; catenulis ex conidiis  
subinis conflatis apiceque ramulorum insertis; conidiis per-  
fecte sphaericis, diam. ca 6 micr., non contiguis, sed pedicellis  
seu stigmatibus tenuissimis connexis.  
Hab. in caryopsidibus Maydis corruptis, udis, Patavii, haec,  
ubi unica vice reperi. mense decembris.  
Obs. Affinis *A. dubio* Cda, quocum forte novum genus  
conflare poterit, sed ab eo abunde differt ramulis con-  
idiphoris bis di-trichotomis, nec simpliciter umbellatim  
4-ramulosis; conidiis sphaericis nec obovatis et praecipue  
per stigmata invicem connexis.

56. *Quesarium nechriforme* Sacc. Myc. Ven. tab. XIV fig. 13-15.  
Aerulis erumpenti-superficialibus, diam. 1-2 null., prominentibus,  
rigidulis ex 5-14 tuberculis dense aggregatis basi que coalitis  
constantibus; tuberculis cylindraceo-conoidis apice subtruncatis  
pallide roseis, macula fusca ostioli-formi medio disco nota-  
tis; conidiis anguste cylindraceo-fusoidis, curvatis, contortisque  
50 x 3, hyalinis, primo multiguttulatis dein obscure  
multi-septatis.  
Hab. in ramis corticatis Pruni Cerasi a Sella agri Tarvisini  
Obs. Nechrion quandam simulat ejusque status conidiphorum  
esse potest.



57. Coryneum Tecomae Sac. Myc. Ven. tab. XIV fig. 20-21.  
 Caespitulis planiusculis subrotundis v. repandis, diam  $\frac{1}{4}$  mill.,  
 epidermide laciniatum rupta cinctis; conidiis fusiformibus 5-septa-  
 tis, loculis externis acuminatis hyalinis, caeteris obscure  
 fuliginosis, longe hyalino-stipitatis,  $25 \times 10$  (sive stipite).  
 Hab. in ramulis Tecomae radicans, Patavii, vere.  
 Obs. Affine Coryneo microsticto Ber. et Br. quod frequens apud  
 nos in ramis Rosarum et Ruborum; sed <sup>ab hoc</sup> differt conidiis  
 majoribus, fusoidis nec subpyriformibus, 5-septatis nec  
 3-septatis, aliisque.

58. Hendersonia pulchella Sac. Myc. Ven. tab. XIV fig. 22-23.  
 Peritheciis sparsis, nigris, hemisphaericis, papillulatis, diam.  
 $\frac{1}{2}$  mill.; conidiis ~~laevibus~~ elongato-fusoidis,  $20 \times 7$ , primo  
 4-septatis, denique 4-5-septatis, ad septa contractis,  
 muriformibusque, fusco-lutescentibus.  
 Hab. in ramulis Philadelph. coronariae, Patavii.  
 Obs. Ab H. macrospora Ber. et Br. statim agnoscitur conidiis  
 4-5-muriformi-septatis, nec simpliciter 6-8 septatis.

N. B. I nomi generici e specifici iniziali  
 si stampino in caratteri graffi.  
 Gli Hab. e Obs. in caratteri corsivi e cofi  
 in generale le parole sottolineate.



~~P. A. Saccardo. Conspectus generum Pyrenomycetum  
italicorum, systemate carpologico dispositorum.~~

~~La Tribù dei Pyrenomyceti viene divisa dall' A. d.  
quest' opera nelle dieci famiglie delle Perispori-  
aceae, Sferiaceae, Sporeaceae, Dothideaceae  
ed Usteriaceae. E ciascuna di queste è ripartita  
in sezioni caratterizzate dalla forma,  
struttura e colore degli spordii. Ecco il  
nome e i caratteri distintivi delle sezioni.~~

- ~~Talospore: spordii globosi, ovoidi: od ob-  
lungi, gialini, per lo più uniloculari.~~  
~~Geospore: spordii globosi, ovoidi: od oblungi,  
fuliginosi, uniloculari.~~  
~~Allantospore: spordii cilindracei, curvati,  
gialini o pallidamente colorati, uniloculari.~~  
~~Didimospore: spordii ovoidi: od oblungi,  
biloculari, fuliginosi o gialini.~~  
~~Fragmospore: spordii oblungi o fusiformi,  
tipicamente colorati bi-pluriloculari.~~  
~~Scoliospore: spordii filiformi: o veruiformi,  
lunghissimi, septulati o no, gialini o fuliginosi.~~  
~~Dictiospore: spordii ovoidi od oblungi,  
trasversalmente e longitudinalmente plurilocu-  
lari (muriformi), per lo più fuliginosi.~~

~~I generi dei Pyrenomyceti italiani sono distribuiti  
secondo l'ordine seguente.~~

Fam. 1. Perisporiaceae Fr.  
sect. 1. Hyalosporae Sacc.

- + *Perithecia tenui-membranacea*. Asci subglobosi.
- \* *Perithecia appendiculata*. Conidia Oidii.
- a. *Perithecia monosca*.



2) Podosphaera Kze. — Sphaerotheca Lév. —

6. Perithecia polyasca.

Phyllactinia Lév. — Uncinula Lév. — Microsphaera  
Lév. — Erysiphe Hedw. —

\* Perithecia exappendiculata. Conidia Aspergilli.  
Eurotium Lk.

++ Perithecia carufo-coniacea. Asci cylindracei.  
Lasiobotrys Kze et Schmidt.

+++ Perithecia subarboracea. Asci subglobosi.  
Apiosporium Wallr., Fekl.

Sect. 2. Phaeosporae Sacc. =  
Chaetomium Kze. —

Sect. 3. Didymosporae Sacc. =  
Dimerosporium Fekl.

Sect. 4. Phragmosporae Sacc. =  
Perisporium Fr.

Fam. 2. Sphaeriaceae Fr. p.p. =

Sect. 1. Allantosporae Sacc. =

+ Simplices v. caespitosae

Enchnoa Fr. — Coelosphaeria Sacc. — Fracchiacea Sacc.

++ Compositae, stromaticae

Calosphaeria Tul. — Coronophora Fekl. — Aratomaria

Tul. — Valsa Fr. em. — Eutypella (Nke) Sacc. —

Eutypa Tul. — Cryptosphaeria Grw. em. — Crypto

valsa C. et DN. — Diatrype Fr. p.p. — Dia

typella C. et DN.

Sect. 2. Phaeosporae Sacc.

+ Simplices v. caespitosae

\* Superficiales



1. Perithecia longe rostrata  
Melanospora Cda — Ceratostoma Fr. em.

2 Perithecia erostrata  
Helminthosphaeria Fekl. — Sordaria C. et D.Ntrs  
Rosellinia D.Ntrs.

\* \* Fectae

Anthostomella Sacc.

++ Stromaticae, compositae

\* Stroma immersum.

Anthostoma Nke.

\* Stroma superficiale.

Xylaria Hill — Poronia Lk. — Ustilina Tul. — Hypo-  
xylon Ball. — Daldinia C. et D.Ntrs — Rammus-  
Laria Tul.

Sect. 3. Hyalosporae Sacc.

+ Simplices v. caespitosae

\* Perithecia glabra.

Phomatospora Sacc. — Gnomonia C. et D.Ntrs —  
Plagiostoma Fekl. — Hypospila Fr. — Laestadia Awd.

\* Perithecia pilosa v. byssiseta.

Trichosphaeria Fekl. p. p.

++ Stromaticae.

Diaporthe Nke.

Sect. 4. Didymosporae Sacc.

+ Simplices

\* Sporidia hyalina v. subhyalina.

1. Perithecia glabra

a. Perithecia dimidiata, scutiformia.

Microthyrium Desm.

b. Perithecia normalia, integra.



4) Sphaerella C. et D.Ntrs. — Alpiospora Sacc. —  
Lizonia C. et D.Ntrs. — Epicymatia Fekl. —

2. Perithecia vestita.

Venturia D.Ntrs. — Eriosphaeria Sacc.

\* \* Sporidia typice colorata.

Didymosphaeria Fekl. — Amphisphaeria C. et D.Ntrs.

— Delitschia Awd.

++ Caespitosae.

Gibbera Fr. p. p. — Othia Nke.

+++ Compositae, stromaticae

\* Sporidia hyalina.

Endothia Fr. — Melanconis Tul. p. p. — Hercospora  
Fr.

\* \* Sporidia colorata.

Valsaria C. et D.Ntrs.

Sect. 5. Phragmosporae Sacc.

+ Simplices

1. Perithecia ostiolo papillato.

\* Tectae v. demum erumpentes

a. Sporidia strato gelatinoso obvoluta

Massaria D.Ntrs.

b. Sporidia strato gelatinoso destituta

Rebentischia Karst. — Leptosphaeria C. et D.Ntrs.

Clypeosphaeria Fekl. — Byssothecium Fekl.

\* \* Superficiales

a. Pilosae v. byssoidae

Chaetosphaeria Tul. — Inchnosphaeria Fekl. —

Herpotrichia Fekl. —

b. glabrae

Melanoma Nke. — Bertia D.Ntrs. — Trematosphaeria Fekl.

— Melomastia Nke. — Caryospora D.Ntrs. — Hormospora D.Ntrs.



2. Perithecia ostiolo compresso, rimoso.

Lophiostoma C. et D.Ntrs.

++ Caespitosae

Botryosphaeria Ces. et D.Ntrs.

+++ Stromaticae

Melogramma Fr. - Thyridaria Sacc. - Pseudovalsa

C. et D.Ntrs. - Aglaospora D.Ntrs.

Sect. 6. Scolicosporae Sacc.

+ Simplicies

\* Tectae v. erumpentes. Perithecia submembranacea.

Rhaphidophora Fr. - Dilophospora Str. - Linospora

Jekl. - Ceuthocarpon Kerst.

\*\* Superficiales. Perithecia carbonacea v. coriacea.

Lasiozphaeria C. et D.Ntrs. - Leptospora Rabh. p.p. -

Bombardia Fr.

++ Stromaticae

Sillia Karst. - Cryptospora Tul.

Sect. 7. Dictyosporae Sacc.

a Perithecia clavata, v. subcylindracea.

Capnodium Mtgn.

b. Perithecia sphaeroidea.

+ Simplicies.

Pleospora Rabh. - Teichospora Jekl.

++ Caespitosae.

Cucurbitaria Gray.

+++ Stromaticae, compositae

Zenostella Tul. - Thyridium Nke.

Fam. 3. Hypocreaceae D.Ntrs.

Sect. 1. Hyalosporae Sacc.

Ueutheromyces Jekl.

Sect. 2. Didymosporae Sacc.

+ Simplicies v. caespitosae

Paparinula Sacc. - Hypomyces Tul. - Nectria Fr.

++ Stromaticae, compositae

Sphaerostilbe Tul. - Hypocrea Fr.

Sect. 3. Phragmosporae Sacc.



Calonectria Sntz.

Sect. 4. Scoliosporae Sacc.

Claviceps Tul. — Torrubia Lev. — Epichloe Fr.

Sect. 5. Dictyosporae Sacc.

Thyronectria Sacc.

Fam. 4. Dothideaceae Nke.

Sect. 1. Hyalosporae Sacc.

+ Stroma lacte coloratum.

Polystigma Pers.

++ Stroma nigricans.

Phyllachora Nke. — Mazzantia Mtgn.

Sect. 2. Didymosporae Sacc.

Eurhynchora Fekl. — Dothidea Fr. p.p. — Scirrhia Nke.

Sect. 3. Phragmosporae Sacc.

Homostegia Fekl. — Rhopoglyphus Nke.

Fam. 5. Hysteriaceae Cda.

Sect. 1. Hyalosporae Sacc.

Aporia Duby.

Sect. 2. Didymosporae Sacc.

Aylographum Lib. — Glonium Mühl., Sntz.

Sect. 3. Phragmosporae Sacc.

Hysterium Tode p.p. — Mylidion Duby.

Sect. 4. Scoliosporae Sacc.

+ Sporidia filiformia ascum subaequantia.

Acospermum Tode — Lophium Fr. — Ostropa Fr. —

Colpoma Wallr. — Lophodermium Chev.

++ Sporidia bacillaria asco multo breviora.

Hypoderma DC.

Sect. 5. Dictyosporae Sacc.

Hysteroglyphium Cda.



Corpo Geognia

del dot. S. A. Saccardo

P. A. Saccardo - Nota intorno a particolari  
corpuscoli amiloidi (Somazii) esistenti  
nella fovilla pollinica delle piante.

È ben noto che i botanici microscopisti avevan<sup>2</sup>  
no riconosciuto che la fovilla pollinica consta  
di granulazioni d'amido, di gocce oleose, di zucche-  
ro e di materie azotate; ma non ~~non~~ è a mia  
cognizione che alcun botanico abbia constatata  
nella stessa fovilla la presenza di corpuscoli ben  
caratterizzati.

Or bene esaminando nello scorso giugno col microscopio  
ad un ingrandimento di 800 <sup>fino a</sup> 1000 diametri  
la fovilla di parecchie piante scrogame mi av-  
venne con gradita sorpresa di scoprire dei  
minimi corpuscoli oscillanti di forme ben  
definite, costituenti la massima parte della  
fovilla medesima.

Questi corpuscoli, ai quali do il nome di Somazii  
(Somatia\*) che non pregiudica la loro essenza,  
sono infinitamente piccoli, misurando nei <sup>loro</sup> dia-  
metri da 1 a 2 millesimi di millimetro,

---

\*) da σωματίον = corpuscolo.



così che corrispondono ad  $\frac{1}{16}$  o  $\frac{1}{17}$  in grandezza  
 di un globulo sanguigno od emazia umana.  
 La loro estrema piccolezza, che rende necessario  
 un fortissimo ingrandimento per l'isame, è  
 la causa probabile per cui questi corpuscoli  
<sup>sono stati trascurati</sup> ~~non furono illustrati~~ da Amici, da Purkinje,  
 da Tulasne, da Brongniart e da altri  
 valenti indagatori degli organi e del processo  
 della fecondazione vegetale, i quali ~~in~~ <sup>in</sup> allora  
 non disponevano per certo degli eccellenti  
 e poderosi microscopi odierni.

La forma dei fomazii è costante nelle stesse  
 specie di piante e può essere differente nelle  
 diverse famiglie; però nelle piante appar-  
 tenenti agli stessi generi e fors'anco alle  
 famiglie più affini fra loro la loro  
 forma ne è sensibilmente la stessa. Ricor-  
 rami che in famiglie ben diverse possono  
 averi fomazii funitipini; così <sup>avviene</sup> nella  
Portulaca e nell'Althaea, nella Cucurbita  
 e nella Brugmansia etc.

Ho avvertito per la prima volta e con sicurezza



3

questi corpuscoli, esaminando i grani pollinici di alcune specie di Cucurbita, in cui i detti grani sono relativamente grossi, e relativamente maggiori sono pure i loro somazii. Questi veduti di faccia <sup>A</sup> (fig. 1, a) sono completamente circolari e sembrano nucleati, e di fianco compajono semilunari <sup>(fig. 1, b)</sup>, appunto perchè la loro forma complessiva è lenticolare concavo-convessa. Nella Brugmansia, nel Lilium nell' Hemerocallis, i somazii sono più piccoli ma molto simili nella forma a quelli di Cucurbita.

I somazii di Pschscholtzia crocea <sup>(fig. 2)</sup> sono assai più minuti dei precedenti e sembrano sferici. Nel Geranium macrostizum e nella Pharbitis hispida appajono ellissoidali. Ben diversamente pronunciata è la forma dei somazii nelle varie specie di Oenothera, in fatto in questo genere sono fusiformi cioè ingrossati nel mezzo e più o meno attenuati alle estremità (fig. 5. b.) <sup>(fig. 8)</sup>  
Finalmente nella foglia di Althaea rosea, <sup>(fig. 8)</sup>



4

di Hibiscus Rosa sinensis, di Portulaca grandiflora<sup>(fig. 7)</sup>,  
 di Impatiens Balsamina, i somazii hanno  
 una forma decisamente simile a quella dei  
 bozzoli maschili del baco da seta, cioè  
 sono ellisfoideali con una contrazione più o  
 meno profonda nella parte media.

Ho esaminato in alcune altre piante i soma-  
 zii della foglia, ma in causa della loro  
 estrema tenuità non mi fu dato ancora  
 precisare la loro forma; sono però persua-  
 sissimo che usando di più potente micro-  
 scopio si riuscirà a rilevarla.

Per esaminare utilmente i corpuscoli in  
 discorso, ho preso una piccola massa di  
 vari pollini e aggiuntavi una goccia di  
 acqua stillata, ho schiacciato dolcemente  
 il detto polline fra il porta-oggetti e  
 il copri-oggetti del microscopio e  
 somazii in guisa che la foglia esca  
 dalla esina e dalla endina. I somazii  
 sono allora visibili, e quantunque la goccia  
 acqua sia in perfetta quiete, essi ma-  
 2



Legni

5

manifestano un movimento oscillatorio assai pronun-  
ciato: però questo moto mi sembra essere  
semplicemente il browniano, cioè quello  
proprio ad ogni sorta di materia infinitamente  
divisa; nulla avendo di comune col moto  
degli infusori e delle zoospore delle alghe.  
Trattati i corpuscoli colla soluzione di jodio,  
si ~~colorano~~<sup>tingono</sup> più o meno prontamente in un  
colore tra l'azzurro e il violetto; però  
questa tinta si manifesta pronunciata sola-  
mente nella porzione nucleare, mentre la  
parte superficiale o tegumentale rimane bianco-  
sclerificata. Sembra adunque accertato che il  
nucleo almeno sia composto di amido.  
Quale è l'attribuzione fisiologica dei soma-  
zi? Corrispondono essi nella funzione agli  
auterozoidi delle crittogame e agli spermatozoidi  
degli animali? L'emettere qualsiasi opi-  
nione in proposito sarebbe prematuro: tutta-  
via se è ammesso ora universalmente che  
la forilla è la materia fecondatrice dei  
vegetali, è lecito intanto ritenere che i



6  
Zomajii, che costituiscono una fo<sup>ra</sup> gran  
parte delle foilla, abbiano una impor<sup>ta</sup>  
anza gravissima nell'atto fecondativo.



Berlin

Spiegazione della Tavola III. A.

~~#~~  
Lomazii imprimiti circa 1000 volte.

- Fig. 1. Lomazii di Cucurbita bapo.  
" 2. Cochscholtzia crocea.  
" 3. Geranium macrorhizum.  
" 4. Charlitis hispida.  
" 5. Oenothera macrocarpa.  
" 6. Oen. roseo-alba.  
" 7. Tortulaca grandiflora.  
" 8. Althea rosea.

#



A

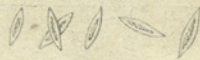
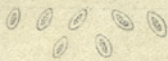
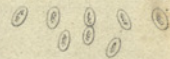
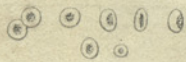

B





Fig. 1. Somazii di Cucurbita Pepo -  
 2. Eschscholtzia crocea - 3. Geranium ma-  
 crorrhizum - 4. Pharbitis hispida -  
 5. Oenothera macrocarpa - 6. Cen.  
 roseo-alba - 7. Portulaca grandiflora  
 8. Althaea rosea (circa  $\frac{1000}{1}$ )



1

*[Faint, illegible handwritten text]*



Li compoongo per  
il giorno. Antonio  
J. C.

copy



2  
P. A. Laccardo. - Florula spontanea horti botanici  
Patairini, enumerans plantas tam indigenas quam  
exoticas in eodem horto sponte nascentes. Auctore

S. A. Laccardo.  
Praemonitum.

Florula haec in lucem prodit quia, etsi parvi  
momenti, tamen non nullam utilitatem rei botanicae  
latura videtur.

Re vera catalogus hic 1.º suppellectilem quandam  
patriae florum praestat enumerans hujus Italiae  
particulari species vere spontaneas; 2.º demonstrat  
quae vegetabilia et quomodo e numero exoticorum  
in numerum indigenorum sensim transire solent;  
3.º et simul documentum praebet hujus loci sane  
mitis temperiei, quae non obstat ut species  
non paucas calidarum regionum hic quasi-  
cicures sponte enasci atque sub dio hiemare  
possint.



*[Faint, illegible handwriting, likely bleed-through from the reverse side of the page. The text is mirrored and difficult to decipher.]*



3-4

Florula spontanea

Horti botanici palavini

~~enumerans plantas tam indigenas quam exoticas  
in eodem horto sponte nascentes.~~

~~Ordo Ranunculaceae~~

Classis I. Dicotyledones

Subclassis I Thalamiflorae

Ordo Ranunculaceae Juss.

Clematis Vitalba L.

x orientalis L. Caucap.

Viticella L.

\*Thalictrum minus L.

Anemone nemorosa L.

ranunculoides L.

x japonica Siebold. Japon.

Hepatica L.

Ranunculus acris L.

repens L.

Obs. Species exoticae cruce  
(\*) praefixa notatae sunt.

Species, quidem venetae,  
sed, <sup>certe</sup> praecedente cultura  
in horto creatae asterisco

(\*) notatae sunt.



Ranunculus bulbosus L.  
sceleratus L.  
parviflorus L.  
\* illyricus L.  
Ficaria L.

Papaveraceae Tuss.

x Papaver somniferum L.  
Rhoas L.  
x Argemone ~~scholastica~~ mexicana L. Mexic.  
Chelidonium majus L.

Fumariaceae DC.

Corydalis cava <sup>(Mill.)</sup> Schw. et Kört.

Fumaria officinalis L.  
capreolata L.  
parviflora Imb.



Cruciferae Juss.

- Nasturtium* <sup>(L.)</sup> *sylvestre* R. Br.
- officinale* <sup>(L.)</sup> R. Br.
- amphibium* <sup>(L.)</sup> R. Br.

*Arabis* *hirsuta* L.

*Cardamine* *hirsuta* L.

- Sisymbrium* *officinale* <sup>(L.)</sup> Scop.
- Alliaria* <sup>(L.)</sup> Scop.
- Thalianum* <sup>(L.)</sup> Gaud.
- Sophia* L.

*Sinapis* *alba* L.

*Draba* *verna* L.

- \* *Cochlearia* *offinialis* L. Cur. bor.
- \* *Jonopsidium* *acaule* <sup>(Desf.)</sup> Rehb. Lusit.
- Thlaspi* *perfoliatum* L.

Violaceae J.C.

- Viola* *odorata* L.
- sylvestris* Lam.
- tricolor* L.



Resedaceae DC.

\* *Reseda suffruticulosa* L.

Silenaceae (DC.)

\* *Gypsophila scorzonifolia* Sering. *Caucas.*

*Saponaria officinalis* L.

*Dianthus saxifragus* L.

\* *Silene Armeria* L.

*inflata* Sm

\* *flavescens* W. K. Hung.

*Lychnis vespertina* Sibth.

*flos-cuculi* L.

Alsiniaceae (DC.)

*Pagina procumbens* L.

*apetala* L.

*Alsine tenuifolia* <sup>(L.)</sup> Wahlenb. *Arenaria serpyllifolia* L.

*Stellaria media* <sup>(L.)</sup> Vill.

*Malachium aquaticum* <sup>(L.)</sup> Fries

*Cerastium glomeratum* Thuill.

*brachypetalum* Desp.

*glutinosum* Fries

*triviale* Link



6

Tuss. emend.,

Malvaceae R. Br.

*Malva sylvestris* L.

x *Abutilon Avicennae* (L.) Gärtn. Ind. or.

Hypericaceae (Tuss.) Lindl.

*Hypericum perforatum* L.

*tetrapterum* Fries

(Tuss.)

Geraniaceae DC.

*Geranium dissectum* L.

*molle* L.

-  $\beta$  *grandiflorum* Vj.

*Robertianum* L.

Oxalidaceae (DC.) Lindl.

*Oxalis stricta* L.

*corniculata* L.

x -  $\beta$  *atropurpurea*



Subclassis II Calyciflorae

Papilionaceae L. emend.

Medicago sativa L.

lupulina L.

Melilotus officinalis Pers.

~~Succantha~~ ~~Koch~~ alba Desrous.

Trifolium pratense L.

arvense L.

montanum L.

repens L.

procumbens L.

Lotus corniculatus L.

Galega officinalis L.

Vicia sativa L.

Lathyrus Aphaca L.

Rosaceae Juss.

\* Spiraea Aruncus L.

Ulmaria L.

Geum urbanum L.

Rubus fruticosus L.



7  
Potentilla recta L.  
reptans L.

Onagraceae (Juss.) Lindl.

\*Oenothera biennis L.  
x grandiflora Pursh

Ceratophyllaceae Gray

Ceratophyllum demersum L.

Lythraceae (Juss.) Lindl.

Lythrum Salicaria L.

Cucurbitaceae Juss.

Bryonia dioica L. (L.)  
Eballion Waterium Rich.



Portulacaceae (Juss.) Lindl.  
*Portulaca oleracea* L.  
x *grandiflora* Lam. Brasil.

Paronychiaceae (S. Hil.) Lindl.  
*Polycarpon tetraphyllum* L.

Crassulaceae (Juss.) DC.  
? *Crassula rubens* L.  
*Sedum acre* L.

Saxifragaceae Vent.  
*Saxifraga Tridactylites* L.

Umbellatae Tourne.  
\* *Corygium intermedium* Weinm. 100  
*Ammi majus* L.  
*Aegopodium Podagraria* L.  
*Pimpinella magna* L.  
*Oenanthe pimpinelloides* L.  
*Seseli glaucum* Jacq.  
*Angelica sylvestris* L.



*Heracleum Sphondylium* L.

*Daucus Carota* L.

*Scandix Pecten* L.

*Myrrhis odorata* Scop.

~~*Cherophyllum*~~

*Corium maculatum* L.

Araliaceae Juss.

*Hedera Helix* L.

Caprifoliaceae Juss. emend.

*Sambucus nigra* L.

Rubiaceae Juss.

*Gerardia arvensis* L.

*Galium Aparine* L.

*verum* L.

*Mollugo* L.

-  $\beta$  *insubricum*

Valerianaceae (DC.) Lindl.

*Valeriana officinalis* L.

*Valerianella olitoria* (L.) Pollich.

*Morisonii* DC.



Compositae Pers. Vaill.

*Eupatorium cannabinum* L.

x *purpureum* L. Am. sept. { *Fussilago farfara* L.

*Aster salignus* W.

{ *Petasites officinalis* (L.) Mch.

*Bellis perennis* L.

*Stenactis bellidiflora* (L.) A. Br.

*Erigeron canadensis* L.

*Dichrocephala jonchifolia* DC. Persia.

*Achillea Millefolium* L. x *Calliopsis tinctoria* (Nutt.) DC.

*Matricaria Chamomilla* L.

Am. sept.

*Chrysanthemum leucanthemum* L.

\* *Parthenium* (L.) Pers.

*Senecio vulgaris* L.

*Arctium Lappa* L.

*Centaurea nigrescens* W.

*Cichorium Intybus* L.

*Leontodon hastilis* L.

var. *hispidus* (L.)

*Picris hieracioides* L.

*Taraxacum officinale* Wigg.

*Lactuca virosa* L.

*Lactuca oleracea* W. L. ex part.



*Sonchus asper* Vill.

*Crepis setosa* Hall.

*Hieracium murorum* L.

—  $\beta$  *pictum*  
*vulgatum* Griseb.

Campanulaceae Juss.

*Campanula rotundifolia* L.

*rapunculoidea* L.

*Trachelium* L.

*Speculum* L.

\* *stamifolia* Bieb. Cauc.

Lobeliaceae Juss.

\* *Lobelia bicolor* Sims Cap. B. S.

\* *siphilitica* L. Am. sept.

Subclassis III Corolliflorae

Oleaceae Link.

Apocynaceae (R. Br.) Lind. *Fraxinus ornus* L.

*Vincetoxicum* *major* L.

*minor* L.

Convolvulaceae (Juss.) DC.

*Convolvulus sepium* L.

*arvensis* L.



Boraginaceae (L.) Lindl.

x *Heliotropium corymbosum* R. et P. Peruv.

x *Heliotropium indicum* DC. Ind. orient.

*Borago officinalis* L.

*Symphytum officinale* L.

*tuberosum* Schumpr.

*Lithospermum arvense* L.

*Myosotis intermedia* Link

*hispida* Schlecht.

*Anchusa officinalis* L.

Solanaceae (L.) Bartl.

*Solanum miniatum* Beruh.

*nigrum* L.

*Dulcamara* L.

*Lycopersicon esculentum* <sup>(L.)</sup> Mill.

*Physalis alkekengi* L.

x *Nicotiana Tabacum* L. Amer.

*Nyctagynus niger* L.

*albus* L.

*Datura Stramonium* L.



Scrophulariaceae (R. Br.) Lindl.

10

Verbanaceae

x *Calceolaria scabotifolia* Sims, Chili

*Verbascum phlomoides* L.

*Blattaria* L.

*Scrophularia nodosa* L.

x *Paulownia imperialis* Sieb. et Zucc. Japon.

x *Mazus rugosus* Lour. Chin. Tav.

Acetosinaceae

\* *Digitalis purpurea* L.

*Antirrhinum majus* L.

*Linaria Cymbalaria* <sup>(L.)</sup> Mill.

*minor* <sup>(L.)</sup> Desf.

*Veronica Beccabunga* L.

*Chamaedrys* L.

*didyma* Ten.

*arvensis* L.

*hederifolia* L.

*peregrina* L.

*persica* Poir.

x *longifolia* L. Eur. orient.

Labiatae (L.) Juss.

*Mentha sylvestris* L.



- Lycopus europaeus* L.  
*Salvia pratensis* L.  
     *verticillata* L.  
*Glechoma hederacea* L. 280  
*Lamium Orvala* L.  
     *album* L.  
     *purpureum* L.  
 \* *Stachys setifera* C.A. Mey. Cauc.  
     *palustris* L.  
*Betonica officinalis* L.  
*Marrubium vulgare* L.  
 \* *Ballota italica* Benth.  
*Scutellaria galericulata* L.  
 \* *Prunella altissima* L. var. merid.  
     *vulgaris* L.  
*Ajuga Chamæpitys* Schreb. var. *grandiflora*  
     - ~~*v. grandiflora*~~  
     *reptans* L.  
*Teucrium Chamaedrys* L.

Verbenaceae Tuss.

- Verbena officinalis* L.  
 \* *Vitex Agnus castus* L.



Primulaceae (Juss.) Vent.*Lysimachia nummularia* L.*Anagallis arvensis* L.*Primula acutifolia* Jacq.Plantaginaceae (Juss.) Lindl.*Plantago major* L.*media* L.*lanceolata* L.Subcl. IV MonochlamydeaeAmaranthaceae Juss. emend.*Amaranthus Blitum* L.*prostratus* Balb.*retroflexus* L.*X caudatus* L. Peruv.*patulus* Bert.



Chenopodiaceae (Vent.) Lindl.

*Kochia scoparia* <sup>(L.)</sup> Schrad.

*Chenopodium album* L.

\* *Beta vulgaris* L. Eur. merid.

Polygonaceae (Tuss.) Lindl.

*Rumex pulcher* L.

*obtusifolius* L.

*conglomeratus* Murr.

*acetosa* L.

\* *Polygonum orientale* L. Oriens

*aviculare* L.

Euphorbiaceae (Tuss.) A. Tuss.

\* *Piscina communis* L. Ind. orient.

*Euphorbia Chamaesyce* L.

*helioscopia* L.

*platyphylla* L.

*Cyparissias* L.

*Peplus* L.

\* *Lathyrus* L.

*Mercurialis annua* L.

*perennis* L.



- x *Acalypha virginica* L. Virg.
- x *Crozophora tinctoria* <sup>(L.)</sup> Juss. Ital. merid.

Urticaceae (Juss.) Lindl.

- Urtica dioica* L.
- Parietaria officinalis* L.
- x *Pilea microphylla* (L.) Liebm. Amer. trop.
- Humulus lupulus* L.
- Ficus carica* L.
- Morus alba* L.
- x *Broussonetia papyrifera* <sup>(L.)</sup> Vent. Japon.
- Celtis australis* L.
- x *Platanus orientalis* L.
- Ulmus campestris* L.

Betulaceae (Rich.) Lindl.

- Alnus glutinosa* <sup>(L.)</sup> Gärtn.



Class II. Monocotyledones

Alismaceae Juss.

*Alisma Plantago* L.

Araceae (Juss.) Schott

*Arum italicum* L.

" *maculatum* L.

Iridaceae (Juss.) Lindl.

*Iris tuberosa* L.

x *Sisyrinchium Nuttallii* Sweet

Amaryllidaceae (R. Br.) Lindl.

x *Narcissus poeticus* L.

x *Tongvilla* L.

*Leucojum vernum* L. raro

*Galanthus nivalis* L. abunde



Asparagaceae (Juss.) A. Rich.*Asparagus tenuifolius* L.\* *Ruscus racemosus* L. Juss. Graec.\* *Ophiopogon japonicus* <sup>(L.)</sup> Cust. Japon.Liliaceae Juss. emend.*Ornithogalum umbellatum* L.\* *Allium ursinum* L.*fallax* Don*oleraceum* L.*Muscari racemosum* L.Colchicaceae DC.*Colchicum autumnale* L.\* *Veratrum nigrum* L.Juncaceae <sup>(R. Br.)</sup> Bartl.*Juncus compressus* Jacq.*bufonius* L.*Luzula Forsteri* <sup>(Sm.)</sup> DC.Cyperaceae Juss.*Scirpus Michelianus* L.



Carex Schreberi Schrk.  
muriata L.  
praecox Jacq.  
glauca Scop.  
distans L.  
maxima Scop.

Graminaeae (Juss.) Lindl.

Sorghum halepense Pers.

Panicum sanguinale L.

Crus galli L.

Setaria verticillata <sup>(L.)</sup> Beauv.

Anthoxanthum odoratum L.

Cynodon Dactylon <sup>(L.)</sup> Pers.

Holcus lanatus L.

Phragmites communis <sup>(L.)</sup> Trin.

Archenatherum avenaceum <sup>(L.)</sup> Beauv.

Avena flavescens L.

x Eragrostis nigricans (H. B. K. sub Poa) Quist

Poa annua L.

fertilis Host

trivialis L.

pratensis L.

bulbosa L.

- vivipara



14

- Dactylis glomerata* L.  
*Poaceae elatior* L.  
*Bromus mollis* L.  
          *sterilis* L.  
    x *Schraderi* Kunth  
*Triticum repens* L.  
*Hordeum murinum* L.  
    x           *strictum* Desf.  
*Lolium perenne* L.  
    — *italicum* (A. Br.)



Classis III Acotyledones

Filicaceae (L.)

- Polypodium vulgare L.
- \* Hypopeltis aculeata <sup>(L.)</sup> Tod.
- \* Polystichum Filix mas <sup>(L.)</sup> Rth
- \* Athyrium Filix femina <sup>(L.)</sup> Rth
- Asplenium Tichomanes L.
- Ruta muraria L.
- Scolopendrium vulgare <sup>(L.)</sup> Sm.
- Pteris aquilina L.
- Adiantum Capillus Venen L.
- Pteris Robertiana <sup>(Hoffm.)</sup> A. Br.
- \* Pteris longifolia L. Vesuvio
- \* Pteris serrulata L. China

Bryaceae (Schimp.)

- Fornualis aut pyretica L.
- Rhynchostegium tenellum B. S. G.
- circinatum Dhts
- praelongum Dhts
- Hylocomium purum Dhts
- Brachythecium falcatifolium Schimp.
- Teesdali Schimp.
- murale Schimp.
- rusciforme Schimp.
- megapolitanum Schimp.







*Grimmia pulvinata* Sm.  
*apocarpa* Hedw.

*Gymnostomum curiventre* Hedw.

*Phascum bysoides* Dicks.

" *curpidatum* Schreb.

Hepaticaceae (Zuff.) Lindl.

~~*Sphaerocarpos Micheli* Bell.~~

*Frustraria dilatata* Nees

*Madotheca platyphylla* Dum.

*Radula complanata* Dumort.

*Conocephalus vulgaris* Bisch.

*Cnectra pinguis* Dum.

*Sphaerocarpos Micheli* Bell.

*Tungereumia barbata* Schreb.

Characeae Ag.

*Chara fragilis* Desv.

---

Obs. Lichenes, fungos et algas <sup>in</sup> horto Patairino <sup>sponte provenientes</sup> nondum  
examinari.



16



10



1  
Fungaceae (Juss.) ⊕

Obs. 2 fungis permultis, quos Hortus Patavinus alit, sequentes hucusque examinari; caeteros, praesertim micromycetes, in posterum enumerabo.

complanatus  
carattere minuto

- Agaricus (Lepiota) citrinus Pass.
- " (L) clypeolarius Bull.
- " (Tricholoma) argyraceus Bull.
- " (Collybia) dryophilus Bull.
- " (Mycena) Adonis Bull.
- " (M.) capillaris Schum.
- " (M.) filipes Bull.
- " (M.) acicula Schäff.
- " (M.) rugosus Fr.
- " (Onophalia) Fibula Bull.  
var. candidus
- " (Pleurotus) ulmarius Bull.
- " (Volvaria) gloiocephalus DC.
- " (Entoloma) sericeus Bull. ex p.
- " (Leptonia) chalybaeus Pers.
- " (Pholiota) praecox Pers.
- " (Hebeloma) rimosus Bull.



- Agaricus (Naucoria) pediades* Fr. (N.) *tabacinus* Fr.  
 " (N.) *semiorbicularis* Bull.  
 " (N.) *conspersus* Pers.  
     var. *uliginosus* Fr.  
 " (*Galera*) *tener* Schäff.  
 " (*Psalliota*) *campestris* L.  
 " (*Hypoholoma*) *velutinus* Fr.  
 " (*Pilocybe*) *spadicus* Schäff. var.  
 " (*Psathyra*) *spadiceo-griseus* Schäff.  
 " (P.) *obtusatus* Fr.  
 " (*Panaeolus*) *papilionaceus* Bull.  
 " (P.) *campanulatus* L.  
 " (P.) *fimiputris* Bull.  
 " (*Psathyrella*) *gracilis* Fr.  
 " (P.) *disseminatus* Pers.  
*Coprinus fimetarius* (L.) Fr.  
 " *tomentosus* (Bolt.) Fr.  
 " *niveus* (Pers.) Fr.  
 " *micaceus* (Bull.) Fr.  
*Hygrophorus conicus* (Scop.) Fr.  
*Russula heterophylla* Fr.  
 " *integra* Fr.



- Pleospora herbarum* (Pers.) Tul.  
*Eurotium herbariorum* (Sk.) DBary  
*Puccinia Vincae* Berk. (non Cast.)  
 " *Allii* (DC.) Rad.  
 " *graminis* Pers.  
*Mucor Mucedo* L.  
*Penicillium glaucum* Sink  
*Nectria cinnabarina* (Tod.) Tul.  
*Hypomyces cerinus* (Dittm.) Tul.  
*Hypoxyton coccineum* Fr.  
*Xylaria Hypoxyton* (L.) Tul.  
*Lachnella albo-violascons* (Alb. et Schw.)  
*Dasycephala virginea* (Batsch) Juck. [Fr.  
*Peziza cyathoidea* Bull.  
*Humaria scutellata* (L.) Juck.  
*Plicaria badia* (Pers.) Juck.  
*Pustularia capularis* (L.) Juck.  
 " *vesiculosa* (Bull.) Juck.  
*Acetabula vulgaris* (L.) Juck.  
*Helvelia pezizoides* Afz.  
 " *elastica* Bull.  
 " *crispa* Fr. (Scop.) Fr.  
*Morchella hybrida* (Sow.) Pers.  
 " *esculenta* Pers.  
*Lycogala Epidendrum* L.  
*Aethalium vaporarium* (Bull.) Fr.  
*Diderma globosum* Pers.  
*Didymium hemisphaericum* (Bull.) Fr.  
*Physarum nutans* Pers.







U. Viscum laxum B. & P. in Italia.

Nota di P. A. Saccardo.

L'egregio signor Riccardo Caesthini, ~~ed~~  
allievo-naturalista dell'Università di Padova,  
mi informava l'estate scorsa d'aver  
più volte osservato e raccolto nella  
Valle di Non (Trentino) il visco comu-  
ne parassitico sul Pinus sylvestris.  
Avend'io finora osservato il visco comu-  
ne (Viscum album L.) crescere soltanto  
sulle Pomacee, nè mai sulle Conifere,  
pregai il Caesthini d'incaricarmi un esempla-  
re del Viscum della Valle di Non  
inserito sul Pinus.

Pochi giorni or sono il bravo giovane  
mi recava il desiderato esemplare, cui  
anche una prima e rapida occhiata  
mi faceva conoscere diverso dal nostro  
comune Viscum album. Sottoposto  
ad esame, non tardai a convincermi  
trattarsi del Viscum laxum Boissier  
et Reuter, che questi autori scopero<sup>2</sup>



più dal 1842

sono nelle montagne della Sierra di  
Guadarrama presso Madrid sull'istesso  
me matric, Pinus sylvestris.

Trovasi il Viscum laxum Boiss. &  
Pent. descritto nell'opuscolo dei preci-  
tati autori: Diagnoses plantarum no-  
varum Hispanicarum, Genova 1842,  
a pag. 16; e più concisamente nel  
vol. II (1843) pag. 437 del Pe-  
riphorium Botanicæ systematice del  
Walpers.

Ripeto qui di seguito la diagnosi, to-  
glendola all'opuscolo ricordato; osser-  
vando dal canto mio che essa  
corrisponde perfettamente coll'esemplare  
che ho sotto occhio della Valle d.  
Non. Quanto al colore delle bacche  
che è detto giallo nella specie spe-  
ziata, non posso sul senso ap-  
prezzare che fosse tale negli esempla-  
ri trentini; noto però che



anche pel Viscum album le bacche  
sai dette <sup>da alcuni autori</sup> bianche o giallognole  
(luteolae). E' il brano che si ri-  
ferisce alla pianta in discorso:

« Viscum laxum Boiss. & Reut. l. c.

« Totum obscure vires, ramis laxe di-  
« chotomis, foliis elongatis linearibus  
« subfalcatis, obtusis; bacis ternis,  
« ovalis, flavis.

« Hab. super truncum ramosque Pini  
« sylvestris in regione montana parafiticum,  
« Puerto de Guadarrama in doctestate  
« septentrionali supra San Rafael.

« Obs. a Visco albo abunde differt  
« vires obscure nec flavescens, ramis

« diffusis semper dichotomis, nec tricho-  
« tomis (imo <sup>tri-</sup> pentachotomis), foliis lon-  
« gioribus plus duplo angustioribusque, bacis

« ovatis nec sphaericis, flavis nec  
« albis Viscum cruciatum Nees bacis  
« (ternis nec unquam quinis).



«pedunculatus omnino differt. Tota planta  
« odorem malorum redolet.»

Devo aggiungere una considerazione. Alcuni  
autori botanici p. e. lo Scopoli, il Pot,  
Linné, il Grenier ed altri dietro questi  
indiziano come matrice del Viscum album  
anche il Pinus sylvestris. Senza l'esame  
degli esemplari autentici degli autori citati è  
impossibile risolvere la questione se il loro  
Viscum (indicato sul Pinus) sia vera-  
mente l'album o il laxum. A  
me pare però più probabile che quell  
autori sotto il titolo comune di  
Viscum album abbiano compreso anche  
il Viscum laxum, crescente infatti anche  
sul Pinus sylvestris delle nostre Alpi, e  
non si differenzia dal V. album da non  
poter essere scambiato, massime se non  
si confrontano assieme gli esemplari  
delle due specie.



1  
Fungi Veneti novi vel critici,

auctore P. A. Saccardo.

Series II.

Perisporiaceae fr.

1 Apiosporium pulchrum Sacc. in Thüm. Mycoth. Univ. N. 52.  
Hyphis repentibus dense intricato-ramosis, remote septatis, fuliginosis, peltatas atroximas amphigenas facile secedentes, saepe totum folium occupantes efformantibus; conidiis in vel subramulorum apice quandoque obtusato vel subelavato oriundis, dimorphis; aliis sarcinuliformibus 4-12-cellularibus, 20-25 micr. diam. atris, dein proorsus opacis; aliis cylindraceo-fusoideis, leniter falcatis, 35 & 9, 3-septatis, ad septa non constrictis, hyalinis; peritheciis raris ex hyphis oriundis, lobularibus, fuliginosis, 90-100 micr. diam.; ascis ellipsoideis, sessilibus, 46 & 30, 8-sporis; sporidiis <sup>polystichis</sup> oblongo-ovoideis, 22 & 11, constricto-1-septatis, hyalino-nebulosis.

Hab. in foliis Sigustri vulgaris languentibus copiose et Corni sanguineae, Carpini Betuli et Sonicerae Xylosteri longe rarius, in sylva Montello (Treviso), autumnis.

2 Apiosporium ~~Nerii~~ <sup>foedum</sup> Sacc. Hyphis intricatis, <sup>ramosis</sup> ~~paucis~~ repentibus, septatis, fuliginosis, hinc inde coalescendo statatione cellularum irregularium formantibus, crustasque latas, atras, facile secedentes efficientibus; conidiis hinc inde dispersis ovoideo-fusoideis, 1-3-septatis, cladosporioideis; peritheciis ex hyphis oriundis globoso-depressis, 50 micr. diam., astomis, vertice laciniatim dehiscentibus, contextu minute parenchymatico, fuligineo; ascis... spondiis <sup>(?)</sup> sphaeroideis 3-4 micr. diam. hyalinis 1-guttulatis.

Hab. in pagina superiore foliorum ramulisque junioribus Nerii Oleandri, Patavii, vere.



# Sphaeraceae Fr.

Sphaerella Ces. et D. N. S.

## I. Follicolae

- \* foliorum areolas ~~decoloratae~~ ~~decoloratae~~ ~~decoloratae~~ incolorantes. <sup>status ascophorus.</sup>
3. Sphaerella Ligea Sacc. II Maculij epiphyllis minutis sub-  
rotundis, saturate sanguineis dein centro pallentibus; peritheis  
in centro maculae paucis (1-8) e globoso lentiformibus, minutis  
ca.  $\frac{1}{10}$  mill. diam., ~~ca.~~ contextu parenchymatis, tenui, fuliginos,  
ostiole impresso; asiis oblongo-clavatis, subremilibus 50-12, 8-8 sporij;  
sporidij distichis ovoidis, didymis, 18-20 x 7, loculis subinaequa-  
libus, hyalinis 4-guttulatis.

(I. Status spermogonicus: Septoria Rubi (Deby) West.  
Hab. in folijs languentibus Rubi fruticosi, I et II ad-  
ciata, sed II rarior, a Selva (Treviso), Sept.

Obs. Sphaerella Chamaemori Karst. M. Z. II. 173 differt a  
mea maculij hypophyllis fulvescentibus et sporidij ~~ovoidis~~  
ovoidibus.

## 4. Sphaerella Dejanira Sacc.

I. Status spermogonicus Maculae Phyllostictan Arunci  
sisters: maculij arescendo dealbatis amphigenij circulari  
angulosis, saepius fusco-cinctis: peritheis lenticularibus late  
perforatis spermatia ovoido-oblonga 5 x 3 hyalina foveatibus.

II. Status ascophorus: maculij peritheis epiphyllis in eodem maculij  
paucis, punctiformibus, globoso-lenticularibus,  $\frac{1}{20}$  mill. diam.  
ostiole impresso exiguo perforatis; asiis oblongo-ovoidis  
35 x 18 sessilibus, 8-8 sporij; sporidij distichis ovoidis  
oblongisve 14-15 x 7, didymis, septo tenuiter constrictis  
4-guttulatis, hyalinis.

Hab. in folijs languentibus Spiraeae Arunci a Selva  
(Treviso) Sept., raro.

## 5. Sphaerella Selene Sacc.

Maculij amphigenij candidis, magnitudine variis, fuli-



gineo-cinctis; peritheciis epidermide tenuissima velatis, puncti-  
formibus, lenticularibus,  $\frac{1}{15}$  mill. diam., ostiolo umbilicato  
latuscule pertuso; ascis clavato-oblongis,  $55 \approx 15$ , basi  
brevis attenuatis, 8-sporis; sporidiis inordinate distichis, bre-  
vifusoidis, didymis, localis inaequalibus, utriusque acubusculis,  
 $20 \approx 7$ , 4-guttulatis hyalinis.

Hab. in foliis languentibus Orcasidis strictae, a Selva  
(Treviso) Augusto.

Obs. Sphaerella depazeaeformis (Quersw.) Ces. et S.M. trs.  
differt sporidiis et ascis multo minoribus et diverse afformatis.

6. Sphaerella Circe Sacc.

Maculis irregularibus, majusculis, amphigenis, albidis, ru-  
fo-cinctis; peritheciis paucis globoso-lenticularibus, punctiformi-  
bus,  $\frac{1}{12}$  mill. diam., poro latuscula pertusis, contextu  
laxe parenchymatico; ascis fasciculatis oblongo-clavatis  
 $40-50 \approx 11$ , 8-sporis; sporidiis distichis ovato-oblongis,  
 $12-15 \approx 5-6$ , didymis, septo constructis, 4-guttulatis, hya-  
linis.

Hab. in foliis languolis Physolacae decandrae a Selva  
(Treviso), Sept., raro.

7. Sphaerella Hermione Sacc.

I Status spermogonicus ~~maculis~~ Phyllostictam helleborellam  
sistens: maculis candidis, nitidis, forma irregularibus  
atro-marginatis, plerumque epiphyllis; peritheciis lenticula-  
ribus latuscule pertusis, punctiformibus; spermatis oblongo  
ovoidis utriusque acubusculis,  $7 \approx 3$ , 2-guttulatis, hyalinis.

II Status ascophorus: <sup>peritheciis in</sup> maculis iisdem, paucis, lentiformi-  
bus, 80 micr. diam., ostiolo impresso poro pertusis,  
hyphulis parvisimis basi cinctis, contextu membranaceo,  
distincte parenchymatico, fuliginoso; ascis cylindraceo-clavatis,  
 $40 \approx 6$ , basi vix attenuatis, 8-sporis; sporidiis obli-



que distichis v. subdistichis, oblongis, didymis, 10-11=3,  
loculo inferiore paulo minore, eguttulatis, hyalinis.

Hab. in foliis Hellebori viridis languentibus a Covolo  
(Treviso), agosto.

Obs. Cum Sphaerella helleboricola max. describenda,  
ne comparanda quidem.

8. Sphaerella Pieris Sacc.

I Status spermogonicus Phyllostictam Farfarae sistens:  
maculis epiphyllis albicantibus, irregularibus, zona elevata  
atropurpurea cinctis, peritheciis, ascophoris similibus, sed  
diam. 80 micr.; spermatis ellipsoideis v. ovoideis,  $5\frac{1}{2}$  x 3, 2-guttu-  
latis, hyalinis.

II Status ascophorus: peritheciis in eisdem maculis parvis, remotis,  
lobularibus, 100-120 micr. diam., ostiolo impresso latiuscule  
portato, contextu laxo parenchymatico, fuliginoso; asciis clavatis,  
subsessilibus, deorsum attenuatis, 50-55=12-15, 8-sporis; spo-  
ridiis distichis, oblongis, curvulis, constricto-didymis, utrinque  
obtusiuscule attenuatis, 20 x 7-7 $\frac{1}{2}$ , minute 4-guttulatis, hyalinis.

Hab. in pagina superiori foliorum languentium Fussilagini Farfarae  
& Covolo (Treviso) raro, Septembre.

Obs. Cum Sphaerella Fussilagini Rehm Asc. n. 100,  
et Sphaerella Petasitidis Rabh. non comparanda.

9. Sphaerella Ceres Sacc.

I. Status ~~spermogonicus~~ <sup>spermogonicus</sup> Ascochyta Sorghi sistens.  
Maculis sinuosis, variis, ex-pallentibus, zona sanguinea  
cinctis; peritheciis punctiformibus poro latiusculo apertis;  
~~ascis~~ stylosporibus oblongo-ovoidibus, 14=3, 1-septatis, 4-guttula-  
tis, hyalinis.

II Status ascophorus: peritheciis in eisdem maculis, sparsis,  
punctiformibus, 80 micr. diam., lobularibus, ostiolo impresso  
portato; asciis fasciculatis, oblongo-cylindraceis, <sup>50=15</sup>, basi breve



crasseque stipitata, 8-sporis; sporidiis oblongo-ovoides, constrictis-  
1-septatis, loculo altero subcrassiore, rectis, curvatisve, 20-7,  
4-guttulatis, hyalinis.

Hab. in foliis languescentibus Sorghi vulgaris, a Selva (Treviso)  
autumno, rarius.

\*\* Folia, absque areolis decoloratis, incolentes.

10. Sphaerella ~~heliconiae~~ ~~laevis~~ Lachesis Sacc.

Maculis nullis; peritheciis hypophyllis hinc inde gregaris, punctis  
formibus, epidermide subretatis, globoso-lenticularibus, 100 micr. diam.  
ostiole impresso portatis, hyphis tenuibus brevibus basi cinctis;  
ascis oblongo-fusoribus 55-10, 8-sporis; sporidiis distichis  
oblongo-cylindricis, utrinque rotundatis, 17-5, 1-septatis  
non constrictis, 4-guttulatis, hyalinis.

Hab. in foliis exsiccatis Heliconi viridis a Selva e Vittor-  
io (Treviso), autumno.

Obs. Leptosphaeria Heliconi (Chaill.) Awd. in Mycol. Lar. t.  
12, fig. 169 est species caulicola, aliena.

11. Sphaerella ~~farchiniae~~ ~~laevis~~ Venziana Sacc.

Maculis nullis; peritheciis amphigenis, sparsis, lenticularibus, atris,  
100 micr. diam., ostiole impresso portatis, contexta laxa parenchyma-  
toso fuliginosa; ascis fasciculatis cylindraceo-clavatis, 45-50-8,  
8-sporis; sporidiis distichis, oblongis, sursum clavatis, 1-septatis,  
septo vix v. non constrictis 12-11-3-3½, minute 4-gutta-  
tatis, v. 2-nucleatis hyalinis.

Hab. in foliis et in sepalis aridis Farchiniae lanceolatae in  
alpidibus del Cadore (Belluno) ubi legit pharm. S. Venzo,  
aestate 1873.

Obs. A S. Mellariae Zuckl., Sacc. Myc. Ven. 94 t. IX  
f. 8-10, ascis crassioribus, sporidiis angustioribus clavatis  
prae ceteris differt.

12. Sphaerella ~~laevis~~ ~~laevis~~ Cinxia Sacc.



Maculis nullis; peritheciis amphigenis, <sup>sparsis</sup> globoso-lenticularibus, atris, diam 120 micr., ostiolo impresso tenuiter pertuso; ascis breviter crasseque stipitatae cylindraceo-clavatis, tunica crassiuscula, 55 & 10-11, 8 sporis; sporidiis inordinate distichis, ovoideis, didymis, loculo altero crassiore, 12 & 5½-6, hyalinis, equitatis.

Hab. in foliis putrescentibus Lilii candidi a Selva (Treviso)  
autumno.

13 Sphaerella lilicola Sacc. Maturna Sau.

Maculis nullis; peritheciis amphigenis, sparsis, punctiformibus, 100 micr. diam., lenticularibus, ostiolo impresso pertusis, hyphis ramulosis, repentibus fuliginosis, basi cinctis; ascis minutissimis, 35 & 6-7, cylindraceo-clavatis, curvatis, dense fasciculatis, 8 sporis; sporidiis inordinate distichis, oblongo-fusoidis, constricto-didymis, 14 & 3-3½, loculo altero angustiore, 4 guttulis, hyalinis.

Hab. in foliis putrescentibus Lilii candidi a Selva (Treviso)  
autumno, socia et forte forme spermogonica Phyllachora lilicola, peritheciis globosis, pertusis, punctiformibus, spermogonia ovoidea, 10 & 3, 2 guttulis, hyalina foventibus.

14. Sphaerella puccinellae Sacc. Najas Sau.

Maculis nullis; peritheciis sparsis, minutis, punctiformibus, 120 micr. diam., lenticularibus, atris, contextu laxo fuliginoso, ostiolo impresso pertusis; ascis fasciculatis, clavatis, 50 & 12-14, 8 sporis; sporidiis distichis, oblongis, constricto-didymis, 15 & 6, loculo altero crassiore, 4 guttulis, hyalinis.

Hab. in glumis aridis Junci Lampocarpus, a Treviso,  
Sept.

15 Sphaerella phyllachoroides Sau.

Maculis nullis; peritheciis amphigenis, atris, foliorum



parenchymate immersis, in aevulos elongatos phyllachoniformes, apice  
 dermide tumidula nigripunctata velatos hinc inde subparallele  
 aggregatis, sphaeroides ostiolis minutissimis, vix prominulis; ascis  
<sup>cylindricis</sup> oblongo-clavatis, <sup>50-60, 10-11</sup> basi brevissime noduloso-stipitatis, pseudo  
 paraphysibus guttulatis, quandoque obtectis, 8-sporis; sporidiis  
 oblique monostichis, v. distichis, ovoides-oblongis, didymis,  
 10-12 v. 4 1/2, mediis vix constrictis, rectis curvilineis,  
 2-4-guttulatis, hyalinis.

Hab. in foliis aridis graminum (agrostidis?) in sylva Montello  
 (Treviso), Sept.

Obs. Affinis videtur Phyllachora helveticae Fekl, sed multo  
 magis Sphaerellae lincolatae (Rob.) Dubs [Sav. Myc. Ven.  
 p. 95 t. IX f. 15-17] a qua sporidiis multo brevioribus  
 praeceteris differt.

II Cauli-culmicolae.

16 Sphaerella Vederianae ~~Sacc~~ Galathea Sacc.

Peritheciis fecus caulem hinc inde gregaris, <sup>atris</sup> punctiformibus,  
 70-75 micr. diam., globoso-lenticularibus, epidermide  
 tenuiter sumefacta velatis, ostiolo exiguo impresso; ascis  
 cylindricis-clavatis, subsessilibus, 35-6-7, 8-sporis; sporidiis  
 oblique monostichis, v. subdistichis, oblongis, 8-11 v. 2 1/2-3,  
 loculo infero angustiore, constricto-1-septatis, eguttulatis, hyalinis.

Hab. in caulibus aridis Vederianae oppinetis in sylva Montello  
 (Treviso) Sept., rarus.

Obs. Sphaerellae superfluae <sup>Awd.</sup> S. leptoarcae Awd. et S. caulicolae  
 Karst. cognata, sed satis distincta.

16 Sphaerella Homocallidiae ~~Sacc~~ Pales Sacc.

Peritheciis fecus caulem, laxa sparsis, epidermide velatis,  
 punctiformibus, 100 micr. diam, lenticularibus, atris, ostiolo  
 minuto umbonato; ascis fasciculatis oblongo-clavatis, <sup>50-14</sup> subsessilibus,  
 8-sporis; sporidiis distichis ovoides-oblongis, didymis,



medio contractis, 18-20 = 7, loculis quoadmodum inaequalibus,  
4-guttulatis hyalinis.

Hab. in caulibus exsiccatis Hemerocallidis fulvae, a selva  
(Treviso) autumnis, raro.

Obs. Sporidii et ascis majoribus a S. superflua Awd. satis  
dignoscitur.

17 Sphaerella apiospora (DR et Mtgn?) Sau.

Peritheciis parallele seriatis, immersis culmispae superficie  
nonnihil elevatis erumpentibusque, minutis, 150 micr. diam.  
globosis, atris, ostiolo brevissimo cylindraceo, labescente aperto, con-  
textu dense parenchymateo, fuligineo; ascis cylindraceo-clavatis  
70-80 = 12, rarius - 90 longis, basi attenuatis, subseriatis,  
pseudoparaphysis, cramosculis guttulatis, obvallatis, 8-sporis; spo-  
ridiis oblique monostichis v. subdistichis, oblongo-clavatis,  
deorsum, saepe incurvo-attenuatis, 28-30 = 5 1/2 - 6 1/2, prope basin  
eccentricae spurie septatis, seu inaequaliter 2-nucleatis,  
hyalinis.

Hab. in culmis Phragmitis communis pubescentibus a Covolo  
(Treviso) sept., jura Leptosphaeria arundinacea.

Obs. A Sphaeria apiospora DR et Mtgn. Alg. 482 t. 25  
f. 1. et Mtgn. Syll. 230. nostra recedere videtur ob pe-  
rithecia minutissime, quae ampliora describuntur h. c. c.

~~Sphaerella formae aegre ac genus Sphaerellae tractatur.~~

Ex hujus grege videntur <sup>quosdam</sup> Sphaerella Miesslii Awd., <sup>genus</sup> Sphae-  
rella errabunda (Rob.) Awd. et Sphaerella parel-  
tela Karst. M. F. II. 184, sed ob sporidiorum formam aegre ad  
genus Sphaerellam tractantur.

18. Sphaerella Thais Sau.

Peritheciis hinc inde secus calamos dense gregariis ma-  
cularumque nebulosarum elongatarum efficientibus, globosis, punctis  
foribus, 70-80 micr. diam., erumpentibus, atris, ostiolo  
impresso pertusis, hyphis parvis brevissimis basi cinctis;



ascis obovatis, apice rotundatis, basi brevissime attenuatis, 35 = 16, raro 50 = 14, 8 sporis; sporidijs inordinate tristichis oblongis, didymis, septo subconstrixis, loculo infero paulo angustiore, 14-15 = 4, minute 4-guttulatis, hyalinis.  
Hab. in calami Scirpi mucronati v. triquetri pres-  
 tresentibus ad lacum Benacum (Peschiera), Sept.  
Obs. A Sphaerella Scirpi lacustris Wood. rite distincta.

Cochi Phomatospora Sacc. (nov. gen.)

Perithecia membranacea, minuta, tecta v. erumpentia, directa, ostiolo papillato. Asci cylindraceo filiformes sporidia octona monosticha phomatoidea, <sup>continua</sup> hyalina, 2-guttulata includentes. Status spermogonicus Phomam referens.

19 Phomatospora Berkeleyi Sacc. - Sphaeria phomatospora  
B. et Br., Cook. Brit. Jung. 884.

II. Status ascophorus:

Perithecia minutissima, 8, 100-150 micr. diam., sphaeroides, immersis v. epidermide tectis v. erumpentibus, ostiolo papillulato, punctiformi; asci cylindrico-filiformibus basi longiuscule attenuatis stipitate, 100-115 = 3-3½, parte sporifera 50-60 = 3-3½, 8 sporis, paraphysibus nullis obvallatis; sporidijs recte v. suboblique monostichis, oblongo-~~ovoidibus~~ <sup>rectis</sup> ellipsoideis v. subcylindraceis 6-8 = 2-2½, ubique 1-guttulatis, hyalinis.

Hab. in caulibus putrescentibus Lapparum (sporid. 8 = 2-2½), Lathyræ sylv. (sp. 6-7 = 2-2½), Galeopsis versic., in ramulis horuotinis Sambuci nigrae (sp. 7 = 2) et in ramulis Hippocrepis chaumoidis (asci longius stipitate, nempe 120 = 3, p. spor. 60 lg., spor. 6 = 2½-3.) et perithecia quandoque subacervatis) a Selva, Victorio, Corolo, Padova, ubique parce, autumnis.

Obs. Ex hoc genere, <sup>est</sup> quoque Sphaeria ovalis Pass. Erb. entt. ital. Ser. II n. 642, quæ Phomatospora ovalis (Pass.) Sacc. nuncupanda.



I Status sporogonicus: peritheciis, ascophoris similibus sed magis  
1 superficialibus, spherulata cylindracea, 8-10 x 2, 2-guttulata,  
hyalina, sed coarctata dilatissime laterentia forantibus

20. Rhaphidophora macrocarpa Sacc.

Peritheciis cortice nidulantibus, <sup>lignoque adnatis v. basi impressis</sup> sparsis, sphaericis, diam  
1/2 mill., pachypleuris, alevrinis, intus nitidis, ostiolo brevi  
conico-cylindraceo, minutissime perforato, <sup>peritheciis contextis</sup> peridermo perforante <sup>distante</sup> <sup>paranchymatico</sup> <sup>fusco</sup>  
vix excedente; nucleo nigro crassiusculo, <sup>in</sup> <sup>ascis</sup> <sup>cylindraceis</sup> <sup>tub</sup>  
fimbriatis, 130-150 x 9-10, 4-6-sporis, paraphysibus tenuissi-  
me filiformibus, obvallatis; sporidiis fasciculatis bacillari-fili-  
formibus, 2 1/2 - 3 micr. crassis, ascum subaequantibus, ubiq-  
ue obtuse rotundatis, intus ca. 50-guttulatis, dein distincte  
septulatis, hyalinis.

Hab. in ramulis Ampelopsidis hederaceae et Praxini Orni  
a Selva e Vittorio (Treviso) rarissime, autumno.

Obs. In Praxini forma ascos usque 200 x 14 et sporidia  
usque 4 micr. crassa observari. — St. Sph. bacillata  
Cook. Bot. Jung. 879, cui affinis, differt peritheciis non  
eudoxylis, sporidiis non flavidis sed perfecte hyalinis. — Peri-  
theciis majusculis et pachypleuris a caeteris Rhaphidophora  
speciebus desciiscit.

21 Rhaphidophora montellica Sacc.

I Status conidiophorus Sporoschisma montellicum sistens: hyphis  
prope perithecia, crebriusculis, erectis, a basi subincrassata cy-  
lindraceis, v. subfusoides, 100-120 x 8, septatis, fuliginis,  
sursum attenuatis, pallidioribus; conidiis intra articulos supremos  
formatis et continuo ex apice exsiliantibus, cylindricis,  
18-20 x 3, ubique obtusis, 2-4 guttulatis, hyalinis.

I Status ascophorus: peritheciis remote gregaris, ligno semi-  
immersis v. subite tantum adnatis, primitus epidermide  
velatis, sub-globosis, 1/3 mill. diam., <sup>ostio</sup> ostiolo cylindraceo



peritheciis dimidio longiore; ascis cylindraceo-clavatis, apice obtusis, basi attenuatis, 100 x 8, octosporis, paraphysibus filiformibus obvallatis; sporidiis fasciculatis bacillari-filiformibus, 70-80 x 3-4, ubique rotundatis, curvatis, 20-25-guttulatis, dein pluribus tantis, loculo altero supra medietatem protuberante, luteolis.  
 Hab. in caulis putrescentibus Meliloti officinalis in sylva Montello (Treviso), autumno.

22. Rhaphidophora Graminis Sacc.

Peritheciis gregaris sparsive culmo peritus v. fere immersis, glabris, globosis, majusculis, 1/2 - 3/4 mill. diam., atris, membranaceo-carbonaceis, ostiolo conideo truncato, epidermidem parum excedente, demum portuso, crassiusculo; ascis elongato-clavatis 80-90 x 12-13, subsessilibus, apice rotundatis, 8-sporis, paraphysibus nullis visis; sporidiis fasciculatis baculiformibus, interdum curvatis, 70-75 x 3, utrinque tenuiter obtuseque attenuatis, crassiuscule multiguttulatis, hyalinis.

Hab. in basi culmi putrescente Cynodontis v. Agropyri a silva (Treviso), octobris.

Obs. Peritheciis grandiusculis, ascis sporidiisque in genere crassis a caeteris speciibus satis distinguitur.

23 Ceratostoma Notarisii Sacc. — Sordaria rhynchophora

Ann. Nuov. Rech. in Comm. Critt. Ital. II. 480.

I et II <sup>status conocephorus et anophorus;</sup> Peritheciis gregaris, superficialibus, globosis, 1/2 mill. diam, carbonaceis, atris, rugosis, imto ostiologae pilis remotiusculis, 150-200 x 3, articulatis, saepe ramulosis, fuliginis, patulis vestitis, dein calvescentibus; <sup>conidiis ex hyphis oriundis, velisporiis 8 x 6 1/2 guttulatis</sup> ostiolo filiformi usque 2 mill. longo, subtortuoso, non fultato nigro; ascis cylindraceo-subclavatis, apice subtruncatis, ibique crasse tunicatis, deorsum sensim oblique attenuatis, parte sporif. 35-40 x 5-7, paraphysibus filiformibus parvis obvallatis, 8-sporis; spori-



diis oblique monostichis v. pro parte distichis, <sup>continuis</sup> ovoideis,  
 $5\frac{1}{2} \approx 3\frac{1}{2}$ , 1-2 guttulatis, fuliginosis.

Hab. in ligno putrido Pruni domesticae in Cadore (Belluno)  
legit pharm. S. Venzo, vere 1873.

Obs. Nomen specificum "rynchophora" servare non potui, quia  
omnia Ceratostomata rostrata sunt.

24. Pleospora Venziana Sacc.

Peritheciis erumpentibus superficialibus globuloso-depressis, remote sparsis,  
atris, 200 micr. diam., ostiolo acute papillato setulis brevibus  
fuliginosis orato, peritheciis contextu distincte parenchymatico  
fuliginoso; ascis oblongis, crassis, apice rotundatis, basi  
breve attenuatis subsessilibus, 70-80 = 21-22, paraphysibus  
filiformibus obvallatis, 8 sporiis; sporidiis crebre distichis,  
fusoides rhombeis, utrinque acute attenuatis, 28-34 = 12-15,  
initio luteolis tenuissime medio constrictis, dein proorsus non  
constrictis, fuliginosis-opacis, 7-septatis denseque muriformibus,  
zonula gelatinosa primitus obvolutis.

Hab. in foliis sepatisque exsiccatis Facchiniae lanceolatae  
in alpiibus Cadubriae (Belluno) ubi legit pharm.  
S. Venzo, aetate 1873.

25. Pleospora comata Niessl, Beitr. z. Kennt. d. Pilze p. 30  
t. IV. f. 31. - Pleospora Androsaceae Fckl. F. rh. 2650 et S.M. <sup>(p. 19. Suppl. III)</sup>

Hab. in foliis aridis Arenariae cujusdam et Urabidis  
ciliatae in alpiibus Cadubriae (S. Venzo, aet. 1874)

var. macrochaeta Sacc.

Setis peritheciis duplo longioribus, nempe 300 = 7-8 : ascis  
100 = 25-30; sporidiis 28-30 = 17-18, 9-septatis denseque  
muriformibus, medio constrictis, <sup>fuliginosis</sup> zona crassiuscula gelatinosa  
primitus obvolutis.

Hab. in foliis emortuis Silenis alpestris in Cadore (S. Venzo)

Obs. Venturia Dianthi D. N. S. Sp. ital. n. 82 ex hac



gregae videtur, cui peraffine est genus Pyrenophora.  
26. Pleospora pyrenophoroides Sacc.

Pantheicis foliorum parenchymate immersis, tectis, globosis, diam  $\frac{1}{2}$  -  $\frac{3}{4}$  mill., atris, laevibus, <sup>labris</sup> ostiolo brevi conideo pertuso epidermidem vix excedente; asci cylindraceo-clavatis 130 x 15, breve incrassato-stipitatis, apice rotundatis, paraphysibus filiformibus obvallatis, 8-sporis; sporidia <sup>subobovatis</sup> oblongo-fusoides, curvatis, subgymniformibus, 30 x 14-15, rarius 25 x 12, primitus subhyalinis, luteo-olivaceis, strato gelatinoso fugaci obvolutis, dein obscure fuligineis 5-septatis muriformibusque ad septa vix contractis.

Hab. in foliis patrescentibus Festucae, Bromi etc in sylva Montello, sept. 1873.

Obs. Specimina mihi visa Pleospora pyrenophoroides juvenilia legi quoque in vaginis Phragmitis, in culmis Andropogonis et Scirpi Holochoeni. In his pantheicia basi quoadmodum hypharum vestita sunt; asci clavati 80-100 x 15-18, paraphysibus filiformibus obvallatis; sporidia oblongo-fusoides, inaequilatera, 25-28 x 9-11, strato gelatinoso obvoluta, granulosa, guttulatamque, hyalina rariusque fuscidula. Huc verisimiliter Sphaerella Festucae (Lib.) Awd.

Leptosphaeria Ces. et Dlters em. Nssl in litt.

I In plantis dicotyledoneis parasiticae.

1. Foliorum areolas decoloratas <sup>+ Folliculatae</sup> incoloratas (Leptosphaerella Sacc.)  
Sporidia oblongata 2-5 (plerumque 3-) septata, viridula <sup>(in L. nobili hyalina)</sup> paraphysibus rarescentibus.

27 Leptosphaeria Lathomii Sacc.

I Status ~~speciosus~~ pycnidii Ascochytae Hellebori referens; perithecia maculis epiphyllis, medio vix, angulosis, albicantibus, atro-limbatis; peritheciis, ascophoris similibus sed minoribus <sup>Novo</sup>, latiusculo apertis; <sup>Stylosporis</sup> ~~peritheciis~~ breve fusoides, 8 x  $1\frac{3}{4}$  - 2, 1-septatis, viridatis.



II. Status ascophorus: peritheciis in iisdem maculis, paucis, punctiformibus, epidermide velatis, globoso-lenticularibus, 100 micr. diam., ostiolo impresso pertusis, contextu distincte parenchymatico fuliginoso; ascis cylindraceo-clavatis,  $55 \approx 8$ , 8 sporiis; sporidiis obliquis, monociliis, fuscideis,  $16-18 \approx 3\frac{1}{2}-4$ , plerumque curvatis, 3-septatis, ad septa tenuissime constructis, loculo praenatalibus subinde quandoque suberassione, hyalino-virescentibus.

Hab. in foliis Belleboni viridis a Selva (Treviso) autumno, 1873, raro.

28. Leptosphaeria Aglaja Sacc.

Maculis amphigenis, candidis, forma et magnitudine variis, rufo-cinctis; peritheciis paucis, epidermide velatis, punctiformibus, lenticularibus, 80 micr. diam., atris, ostiolo impresso pertuso; ascis oblongo-clavatis, subsessilibus,  $40 \approx 10$ , paraphysibus filiformibus, paucis obvallatis, 8 sporiis; sporidiis distichis, anguste fuscideis, curvatis,  $20 \approx 4$ , 3-septatis, ad septa tenuiter constructis, olivaceo-virescentibus.

Hab. in foliis Oxalidis strictae a Selva, aut. 1873, raro, sociâ Sphaerella Selene.

29. Leptosphaeria Lucilla Sacc.

I. Status spermozomicus: Leptonia pyricola Desm. (non Lept. nigerrima Fekl, quae sporematia hyalina habet); sporidiis vermicularibus, filiformibus,  $60 \approx 3\frac{1}{2}$ , 3-septatis, <sup>multis</sup> guttulatis, late olivaceis.

II. Status pycnidicus Hendersoniana pyricolam sistens: maculis iisdem; peritheciis, ascophoris subinilibus; styloporis ovorideis, 2-3-septatis, olivaceis,  $10 \approx 5$ .

III. Status micropycnidicus Alsochytam pyricolam sistens: maculis iisdem; peritheciis, ascophoris subinilibus, late ostiatis, microstyloporis oblongis, 1-septatis, 2-guttulatis, olivaceis,  $10 \approx 2$ .

IV. Status ascophorus: maculis epiphyllis magnitudine variis, angulosis, ex albo-cinereis, nitidis; peritheciis paucis



8  
remotiusculis, punctiformibus, globoso-lenticularibus, 100-120 micr.  
diam., epidermide velatis, ostiolo impresso portatis; ascis fa-  
siculatis cylindraceo-clavatis, subbifidibus, 60-10-11, 8-sporis;  
sporidiis oblique stichis v. distichis, fusoides, saepe curvulis,  
~~20~~ 22-4 $\frac{1}{2}$ , 3-septatis, ad septa leniter constrictis, oli-  
vaceo-viridulis, utrinque acutiusculis.

Hab. promiscue in foliis languidis Pyræ communis in agro  
Trevisino et Patavino, ~~rarius sicuti Sphaerella sentina, aut.~~

30 Leptosphæria Lucina Sacc

Maculis epiphyllis albis, saepe fusco-cinctis, irregularibus confl-  
entibusve; peritheciis paucis, remotiusculis, primo epidermide vela-  
tis dein erumpentibus, punctiformibus, globoso-lenticularibus, 120 micr. diam.,  
ostiole umbilicato late portato; ascis cylindraceo-oblongis, basi  
attenuatis, 65-10-11, paraphysibus filiformibus paucis obvallatis,  
8-sporis; sporidiis oblique monostichis v. subdistichis, fusoides,  
curvulis, 3-septatis, ad septa leniter constrictis, 18-20-4 $\frac{1}{2}$ ,  
olivaceo-viridulis, utrinque obtusiusculis.

Hab. in foliis Cytisi Laburni mortuis a Selva (Treviso) aut.

31 Leptosphæria dryadea Sacc.

Maculis epiphyllis albicantibus, fuligineo-cinctis, circularibus  
angulosisve, paucis; peritheciis paucis, punctiformibus, globoso-len-  
ticularibus, diam. 60-70 micr., ostiolo impresso; ascis cylindraceo-  
clavatis, 70-10, brevissime attenuato-stipitatis, 8-sporis; spo-  
ridiis subdistichis, fusoides, curvulis, 18-20-5-6, 3-septa-  
tis, ad septa leniter constrictis, 14-guttulatis, viridulis.

Hab. in foliis aridis Quercus pedunculatae in sylva Montello (Trevi.)  
autumno 1873, raro.

32 Leptosphæria Julian Sacc.

Maculis epiphyllis subrotundis angulosisve, quandoque ampliatis,  
albo-cinereisve, rufo-cinctis; peritheciis paucis, globoso-  
lenticularibus, 70-90 micr. diam., punctiformibus; in toto epider-



mide velatis, ostiolo impresso latiuscule hiante, hypharum  
parvis fuliginosis basi cinctis; asci cylindraceis subvestibularibus,  
50=10, fasciculatis, saepe curvatis, 8-sporis; sporidiis disti-  
chis v. oblique monochelis, anguste fusoides, 26=4,  
saepe curvatis, 5-septatis, ad septa leniter contractis, inter-  
dum locali praenubibus suberassiore, 6-7-guttulatis, viridatis.  
Hab. in foliis languidis Magnoliae Yulan in hortis a Selva  
(Treviso), Sept. 1873.

33. Leptophaeria Camilla Sacc.

Maculis parvis, epiphyllis, e rotundo angulosis, albis, in-  
tridulis; peritheciis paucis lenticularibus, 80-90 micr. diam, pun-  
ctiformibus, ostiolo impresso portusis, contextu distincte parenchy-  
matico, fuliginoso; asci clavatis, fasciculatis, 60-65=12, breviter  
septatis, paraphysibus rariscentibus filiformibus obvallatis,  
8-sporis; sporidiis distichis cylindraceo-fusoides, utrinque obtu-  
sissime attenuatis, 30=4½, curvatis, 5-septatis, ad se-  
pta leniter contractis, 6-guttulatis, viridatis.

Hab. in foliis languidis Scrophulariae Selva aquatica a  
Selva (Treviso), Augusto 1874, raro.

Obs. a Lept. Yulan, cui affinis recedit sporidiis majoribus,  
localibus nullis protuberantibus aliisque.

2. ~~Folia, atque areolis decoloratis, incalentes~~

34. Leptophaeria nobilis Sacc.

Maculis epiphyllis, albidis, sinuosis, fuliginoso-marginatis;  
peritheciis remote sparsis, globoso-lenticularibus, 90-100 micr. diam,  
punctiformibus, ostiolo impresso portusis, contextu distincte paren-  
chymatico nitide fuliginoso; asci cylindraceo-clavatis, sinuosis,  
apice rotundatis, basi breviter septatis, 90-100=10-11,  
paraphysibus filiformibus obvallatis, 8-sporis; sporidiis disti-  
chis oblongo-fusoides, 20-22=6-7, medio contracto-11-septa



lis, rectis curvatisve, grosse 4-guttulatis, denique 3-septatis, hyalinis.

Hab. in foliis Lauri nobilis a Selva (Treviso), aug. 1874.

Obs. Affinis Leptosphaeria Hederae, a qua maculae praesentia sporidiisque diverse efformatis satis recedit.

2. Folia, absque areola decolorata, incolentes, ~~sporidiis~~.

35. Leptosphaeria helicicola (Desm.) Niessl Beitr. p. 25. t. III. f. 18

Hab in foliis putrescentibus a Selva (Treviso) Aug. 1874.

36. Leptosphaeria Hederae (Sow.?) Sacc. — Sphaeria Hederae  
Sacc. Mycol. Ven. 96 t. IX f. 33-36.

37. Leptosphaeria papulosa (Dr et M.) Sacc.

Asci cylindracei, 80-85 x 12, apice rotundati, basi breviter crasseque stipitati, paraphysibus filiformibus obvallatis, 8 spori; sporidia discicha fusoides curvata v. navicularia, 18-20 x 4-4½, initio 2-nuda, dein 4-guttulata, non constricta, hyalina.

Hab. in foliis Buxi temporientis aridis, praecipue epiphylla, a Selva (Treviso) Aprilis 1874, raro.

++ Petiolicolae, fructicolae.

38. Leptosphaeria petiolicola Sacc. Myc. Ven. 105 t. X f. 37-38.

39. Leptosphaeria capsulicola Sacc. carpogena Sacc.

Peritheciis sparsis, epidermide velatis, dein erumpentibus, globoso-centricularibus, 120-130 micr. diam., atris, ostiolo punctiformi, non prominulo, contextu laxiuscule parenchymatico fuliginoso; asci cylindraceo-clavatis, breviter noduloso-stipitatis, 65 x 11, paraphysibus filiformibus apice perparum incrassatis obvallatis, 8 spori; sporidiis discichis fusoides, curvatis, 6-septatis, ad septa subconstrictis, loculo tertio sup. subincrassato, 25 x 3½, 7-guttulatis, flavis v. viridibus.

Hab. in capsulis exsiccatis Veronicae urticifoliae in sylva Montello (Treviso), Sept. 1873, et in leguminibus Galegae off. a Selva, Nov. 1873.

Obs. Affinis Leptosphaeria Scrophulariae (Desm. sub Sphaeria) a nostra



differe videtur sporidijs brevioribus, viridibus, loculis nullis pro-  
tuberantibus aliisque.

40. Leptosphaeria carpophila Sacc.

Perithecijs erumpenti-superficialibus, lenticulari-conoideis,  
 $\frac{1}{6}$  -  $\frac{1}{7}$  mill. diam., atris, laevibus, ostiolo papillulato, conbereta  
minute parenchymatico nigrescente; ascis fasciculatis, cylindraceutis  
apice rotundatis, brevis crasseque noduloso-stipitatis, 65-70=10,  
8-sporis, paraphysibus filiformibus obovatis; sporidijs laxo  
distichis, fusoides, curvatis, 22=5, ~~sextis~~ triseptatis, ad  
septa vix constrictis, minute pluriguttulatis, olivaceis.

Hab. in capsulis pubescentibus Tecomae radicans, culta  
a Selva (Treviso), rarissime, Sept. 1873.

Obs. Media inter L. Siliolum et L. Dumetorum, ab utraque  
satis distincta.

+++ Caulicolae, ramulicolae.

1. Sporidia colorata, plerumque 3-septata.

41 Leptosphaeria Siliolum (Pers.) Ces. et D.Nts - Sacc. Myc.  
6 (capo) Ven. p. 103. Hab. In caulibus Hesperidis, Urticae, Barbareae,  
Melampyri, Senecionij, Humuli, Salviae glutinosae in  
toto agro Veneto. Asc. 110-120=7-8; sporidia 25=4 $\frac{3}{4}$ -5.

42. Leptosphaeria conoidea (D.Nts, ut var. praecedentis, Sacc. Myc. Ven. n. 76)  
Hab. in caulibus Angelicae sylvestris in sylva Montello, frequentis.

Obs. I. Ob similitudine perfecte conoidea, profundius concentricè sulcata,  
ob ascos et sporidia minima a praecedente specificè distinguitur.

Asc. 90=5-5 $\frac{1}{2}$ ; sporidia 20-22=4, magis curvata, 3-septata.

Obs. II. Factum vere triangulare est quod in ipsissimo peri-  
thecio ascos et sporidia uti nunc descripsi, etsi sensentia,  
pluribus observari et simul ascos cylindricos, 70=4, sporidia octona  
monobicha didyma, 8-10=4, perfecte Didymosphaeriae, foventes,  
statu vero juniore. Suspicio idem <sup>contingere</sup> de Sphaeria Galiorum  
Rob.; nam eandem Ces. et D.Nts ducunt ad Leptosphaeriam

(+) In L. Lathyri Sacc. hucusque hyalina.



Dum e contra Fockel ad Didymosphaeriam. An fructificatio Leptosphaeriacea alternatur in iisdem peritheciis - non raro perennibus - cum fructificatione didymosphaeriacea? ~~Per~~ Ulterius inquirendum.

43. Leptosphaeria Aconiti Sacc.

Peritheciis sparsis, primo epidermide velatis, subinde erumpenti-superficialibus, hemisphaerico-conoidis,  $\frac{1}{2}$  mill. diam., atris, glabris, nitidulis, ostiolo brevi et acute conoides; ascis cylindraceo-clavatis 90-100 = 15, brevis oblique stipitata, paraphysibus filiformibus obvallatis, 8-sporis; sporidiis subdistichis, oblongo-fusoidis, 25 x 8, curvulis, 3-septatis, ad septa leviter constrictis, minute pluriguttulatis, e laterenti olivaceis.

Hab. in caulibus aridis Aconiti Napelli, sociis Mazzantia Napelli, in montanis prope sylvam Consiglio (Treviso) Sept. 1874.

Obs. Forte huc spectat Sphaeria acuta var. Aconiti Fr. Affinis Lept. Euphorbiae Niesl, L. calvescens (Fr.) Sacc., L. Libanotis (Fock.) Sacc., a quibus peritheciis glabris, nitidis, forma magnitudinisque sporidiorum, loculisque minute pluriguttulatis satis differre videtur.

44. Leptosphaeria calvescens (Fr.) Sacc. Pleospora calvescens Tul., Sacc. Mycol. Ven. 103.

45. Leptosphaeria galiorum Ces. et D. N. Sacc. Mycol. Ven. 104 t. X f. 20-21.

46. Leptosphaeria galicicola Sacc. Mycol. Ven. 104. t. X f. 22. 23.

Formam peritheciis paulo minoribus legi in caulibus Lapparum et Hesperidis maternalis a Selva (Treviso) Sept. 1873. Hujus ascis 75 = 8, basi brevissime noduloso-stipitati; sporidia, 15-5-6, breviora, <sup>4-locularia</sup> localis 2 interioribus plerumque intensius fuliginis. Hanc formam nomine Leptosphaeriae brachysporae <sup>amicis</sup> communicavi.

47. Leptosphaeria Niesseana Rath. Jung. eur. 1252 - Niesl Beitr. 29 t. III f. 22 - Lept. lathyrina Sacc. Mycol.



Ven. 105. t. X. f. 25-27. (teste ipso d. Niessl)

Obs. Mea a Niessleana parum recedit loculo sporidiorum secundo non v. vix protuberante.

48. Leptosphaeria rubicunda Rehm Asc. N.º 92, Winter Diagn. u. Notiz. zu Rehm's Asc. 10.

Hab. in ramulis horuotinis Sambuci nigrae, Patavii, Martio, 1873

Obs. Ascii cylindraceo-clavati, 65=6, brevis quandoque nodulo-stipitatis; sporidia angustissime fusoides, 25=2½-3, 3- (raro 4-) septata, e loculo secundo lenissime protuberante subclavata, flava.

49. Leptosphaeria Parietariae Sacc. Mycol. Ven. 106 t. x f. 32-34.

50. Leptosphaeria dumetorum Niessl Beitr. 26 t. III f. 19.

Hab. in caule ramisque Artemisiae vulgaris, Patavii Nov. 1873.

Obs. Leptosphaeria Clivensis (B. & Br.)

sub Sphaeria) ~~certe~~ huic affinis videtur.

51. Leptosphaeria Lathyri Sacc. Mycol. Ven. 106 t. x f. 28-30.

2. Sporidia colorata, 4-pluriseptata.

52. Leptosphaeria maculans (Desm.) Ces. et D'Ntrs, non Low.

Hab. in caulibus Humuli Lupuli, Patavii, Martio 1875.

Obs. Ascii 150=14; sporidia fusoides, curvata 40=6, 5-septata. Perithecia alte conoidea, atro-virescentia, macula nigra incidentia.

53. Leptosphaeria penicillata Sacc.

Peritheciis sparsis globoso-depressis, tectis, semiimmersis, 1/3 mill. diam., atris; ostiolo erumpente, cylindraceo, perithecio breviter, apice (sub microscopio) exquisitè penicillato, pilis rigidulis, erectis, 1-cellularibus, fuliginis; contextu perithecii distincte parenchymatico, brunneo; ascis cylindrico-clavatis, 150=15 deorsum attenuatis, brevis noduloso-stipitatis, paraphysibus filiformibus, guttulatis obvallatis, 8-sporis; sporidiis dense et inordinatè distichis, ~~oblongo~~<sup>cylindraceo</sup>-fusoides, 52-55=67, rectis v. saepius curvatis, utrinque obtusiusculis, ad septa non v. vix constrictis, loculo tertio sup. quandoque lenissime protuberante,



Cecchi

1873

guttulatis v. eguttulatis flavis.

Hab. in caule Peucedani Cervariae in alveo Plavis, Sept. 1873.  
Obs. Sphaeria Penicillij Schmidt, cui meam referri putabam, anceps facta est, nam Ces. et D.Wts ad Rhaphidophoram ducunt, Fuekel ad Pleosporam.  
A Lept. spectabili Niessl praesertim ostiolo penicillato recedit et sporidiis flavis recedit; ceterum similis.

54. Leptosphaeria acuta (M. & N.) Karst., Sacc. Mycol. Ven. 105 t. x f. 24.

55. Leptosphaeria agnita (Desm.) Ces. et D.Wts.  
Hab. in caulibus pubescentibus Valerianae officinalis et Hieraciorum in sylva Montello (Trevi). Sept. 1873-74.

56. Leptosphaeria Medicaginis Sacc. Mycol. Ven. 105 t. x f. 35-36.  
~~3 Sporidia (fungus) hyalina~~

~~56. Leptosphaeria Lathyrj Sacc. Mycol. Ven. 106 t. x f. 28-30.~~

57. Leptosphaeria umbrosa ~~scotophila~~ Sacc.  
Peritheciis sparsis, epidermide velatis, globoso-lenticularibus, 1/8-1/6 mill. diam., atris, ostiolo brevissimo papillato, erumpente; ascis crasse cylindraceo-clavatis, 80=18, basi crassiuscule noduloso-stipitatis, paraphysibus geminis nullis, 8 sporis; sporidiis raro oblique monochetis (et tunc ascis cylindricis 110=10), saepius vero distichis v. basi subdistichis, anguste fusoides 30-35=5-5 1/2, curvatis, initio hyalinis sub-oguttulatis, dein 6-quadrato-nucellatis, tandem obscure 5-septatis, parviscutulatis, fusidulis.

Hab. in caulibus Cynanchi Vincetoxicis in sylva Montello (Trevi) Sept. 1873, et Aconiti Napelli in sylva Causiglio, Oct. 1874.

Obs. Leptosphaeriae umbrosae Niessl (in Rabh. F. Z. Ant. XX) valde affinis, ex ipso Niessl in litt. forma Aconiti praebet sporidia paulo breviora, 26=6-7, plerumque 4-guttulata.

58. Leptosphaeria Castagnei (Dr. et Mgn.) Sacc. - Sphaeria Tasmis Cast. non Schweinitz, Pleospora Tasm. Fekl.



Hab. in ramulis hornobini Wouyni europaei a Selva  
(Treviso) Sept. 1873.

+++ Corticolae.

59. Leptorphaeria Coniothyrium (Fekl.) Sacc. — Sphaeria  
Coniothyrium Fekl., Sacc. Mycol. Ven. 98 t. IX f. 47-49.  
Sequentes formas in agro tarvisino et padovino observavi =
1. Rubi: asi 60-70 = 5½-7; spodia 15-18 = 4-5 — Padova, Selva.
  2. Rosae: a. 50 = 7; sp. 12-14 = 4 — Selva.
  3. Kerriae: a. 50 = 8; sp. 10-12 = 4 — Selva.
  4. Chimonanthi: a. 45 = 8; sp. 12-15 = 3¼ — Treviso.
  5. Sambuci n.: a. 55 = 7-8; sp. 12-14 = 3½-4 — Vittorio.
  6. Broussonetiae: a. 75 = 9; sp. 14-15 = 4½ — Padova.
  7. Menisperm. canad.: a. 65-70 = 7; sp. 12-13 = 3½-4 — Padova.
  8. Salicis vitellinae: a. 60 = 8-9; sp. 14-15 = 3½-4 — Selva.
  9. Obs. n. glutinosae a. 50 = 7-8; sp. 15-3½ — Vittorio.
- Obs. n. matricibus fere omnibus nunc citatis cum statu ascogono etiam conidophorum (Coniothyrium) observari. Spodia primo <sup>biconica</sup> hyalina, 4-torulosa, 4-guttulata, constricto-<sup>septata</sup> <sup>in Rosae</sup> <sup>ut Conio</sup> <sup>ubique</sup> <sup>pendiculata</sup>, matura vero <sup>fuscidea</sup> <sup>fuliginoso-olivacea</sup>, 3-septata, paulo minor, minute 4-guttulata.
60. Leptorphaeria vagabunda Sacc. — Sphaeria fuscella  
Sacc. Mycol. Ven. 97 t. IX f. 37-46, <sup>non</sup> ~~ex~~ B. et Br.  
Praeter formas l. c. descriptas, sequentes subinde decorsi:
11. Julianarum: asi 90 = 14; sp. 25-26 = 5-6½ — Montello.
  12. Quercus ped.: a. 80 = 12; sp. 20-25 = 4½-5 — Montello.
  13. Hyperici calycini: a. 80 = 11; sp. 23-24 = 6 — Selva.
  14. Coryli Avellanaceae a. 90-95 = 13; sp. 22 = 5½-6 — Selva.
  15. Aceris camp.: a. 80-90 = 10-12; sp. 22-24 = 7 — Vittorio.
  16. Pyri comm.: a. 110 = 11; sp. 28 = 6-7 — Selva.
  17. Alni glut. a. 85 = 12; sp. 25 = 5-7 — Vittorio.
  18. Ampelopsidis hed. a. 90-100 = 12; sp. 20-22 = 5-6 — Padova.
  19. Salicis purpureae a. 85 = 12; sp. 22 = 5 — Vittorio.



- 20. Clematidis Vitalbae : a. 80-90=9 ; sp. 20-22=5 - Montello.
- 21. Abietis excolae : a. 70-80=12 ; sp. 20-22=5-5½ - Selva.
- 22. Corui sanguineae : a. 80=12 ; sp. 20-25=4½-5 - Selva.
- 23. Kerriac jap. : a. 80=15 ; sp. 20=5½-6 - Selva.

Obs. Ubi sporidia tantum immatura h. e. 1-septata, hyalina observari, asteriscum adposui. Forma Kerriac desecit ex eo quod sporidia fuliginea etiam septulo uno alterove longitudinali divisa sunt. Cum forma Corui sang. observari perithecia, nigro-fanta (Coniothyrium vagabundum) sphaeroidea, v. subangulosa, immersa, microstyloporas oblongas, 4-1½, olivaceas forentia et statum micropycnidium sistentea.

Leptosphaeria fusella (B. et Br.) Ces. et D. M. W., sporidij <sup>minoribus</sup> monodichij ~~non constrictis~~ ornata aliena ~~ubi proxima~~ videtur <sup>probabiliter eadem ac sept. Coniothyrium</sup>. Ex grege formarum Leptosphaeriae vagabundae mihi videntur <sup>quoque</sup> Sphaeria glomerata Fekl., S. Genistae Fekl., S. Tamaricis Grev., S. persistens B. Br., S. intermixta B. Br., S. praetermissa Karst.

II. In plantis acotyledoneis v. monocotyledoneis parasiticae.

- 1. Sporidia 2-3-septata, colorata.
- + Culmicolae, pedunculicolae.

61. Leptosphaeria bryophila Sacc.

Peritheciis sparsis, erumpentibus superficialibus, globoso-lenticularibus, minutissimis, 50-60 micr. diam., ostiolo impresso exiguo, portulo, contextu densiuscule parenchymatico; asci fasciculatis, oblongo-cylindraceis, subsessilibus, 45=9, 8 sporis; sporidij distinctis, fusoidis, 14-15=3-3½; rectis, 3-septatis, ad septa non v. vix constrictis, viridulis.

Hab. in pedunculis Tortulae tortuosae in alpinis del Cadore (Belluno) ubi legit phaom. S. Vengo, aetate 1873.



62. Leptosphaeria trimera Sacc.

Peritheciis hinc inde gregariis, discretis, apicemuride velatis  
 dein erumpentibus, globoso-depressis, punctiformibus, 100-  
 120 micr. diam., ostiolo conoides, acutiusculo, brevibus; asis  
 cylindraceo-clavatis, 50-55  $\times$  12-15, apice rotundatis, brevissi-  
 me crasseque stipitatis, paraphysibus filiformibus parvis ob-  
 vallatis, 8 sporis; sporidiis distinctis oblongo-cylindraceis,  
 rectis, utrinque rotundatis, 15-18  $\times$  3  $\frac{1}{2}$ -4, 2-septatis, ad  
 septa leniter constrictis, plerumque 3-guttulatis, olivaceo-fusiginis.  
Hab. in culmis emortuis Andropogonis Schoeni a Narvesa  
 (Treviso), autumno 1873.

63. Leptosphaeria customa (Fr.?) Sacc.

<sup>status ascleporus:</sup>  
 II. Peritheciis sparsis, erumpentibus superficialibus, globoso-depressis,  
 150 micr. diam., atris, ostiolo latiusculo aperto, rix promi-  
 nente; asis clavato-oblongis, 50  $\times$  12, subsessilibus, paraphysi-  
 bus parvis filiformibus obvallatis, 8 sporis; sporidiis inordinate  
 2-3-stichis, fusoides, 20-25  $\times$  4-4  $\frac{1}{2}$ , <sup>ubique obtusiusculis,</sup> curvatis, 4-locularibus,  
 loculo secundo sup. protuberante, guttulatis, laterentibus.

I Status pycnidicus Hendersoniam customam sistens: peritheciis,  
 ascophoris similibus sed tertio minoribus, stylosporibus elongato-  
 fusoides, curvatis, 30  $\times$  3, 3-septatis, laterentibus.

Hab. promiscue in culmo et pedunculis Porgh. vulgarij  
 a Selva (Treviso) Sept. 1873.

64. Leptosphaeria customoides Sacc.

Peritheciis sparsis, erumpentibus, globoso-lenticularibus, puncti-  
 formibus, ostiolo exiguo, papillulato; asis cylindraceis, subsessi-  
 libus, 50  $\times$  10 <sup>8 sporis</sup>; sporidiis dense distinctis, fusoides, 20  $\times$  4  $\frac{1}{2}$ , utrin-  
 que acutis, 3-septatis, ad septa constrictis, 2-guttulatis, amo-  
 ne flavis.

Hab. in culmis Andropogonis Schoeni a Narvesa (Treviso),  
 Sept. 1873.



65. Leptosphaeria arundinacea (Sow.) Sacc. Mycol. Ven. 107.  
 Hab. in culmis Phragmites comm. a Padova, Selva, Pechiera.  
 Obs. In peritheciis, ascophoris subimilibus, oberari quoque macrosty-  
 losporas, cylindraceas, 60-70  $\times$  7, utrinque obtuse attenuatas,  
 10-12 septatas, 11-13-guttulatas, hyalinas. Perithecia asco-  
 phora plerumque semimerse, hinc inde in acervulos elon-  
 gatis densissime aggregata et pseudostromate nigro veluti con-  
 nexa, <sup>compacitate</sup> sed habentur et perithecia subsuperficialia, discreta, pseudo-  
 stromate nullo, <sup>perfecte</sup> more ~~caeterarum~~ generis. Sporidia perfecte  
 maturata fuliginosa sunt, 4-guttulata, 3-septata, loculo  
 secundo sup. parum protuberante. Hoc statu est vera  
L. arundinacea, dum forma hyalospora est Sph. Godzi  
ni Desm.

66. Leptosphaeria donacina Sacc. Mycol. Ven. 107. t. x f. 39-42.  
 Nuper <sup>de novo</sup> legi Patavii. Affinis praecedenti, sed rite distincta.

67. Leptosphaeria micropogon Sacc.  
 Peritheciis hinc inde gregariis plagulasque nebulosas  
 efficientsibus, erumpentibus, globoso-depressis, punctiformi-  
 bus, 100 micr. diam., ostiolo late hante impresso, setis  
 filiformibus, 1-cellularibus, fuscis, 20  $\times$  1, ornatis; asci  
 cylindraceo-clavatis, 80  $\times$  10, subsessilibus, apice rotundatis,  
 paraphysibus filiformibus obvallatis, 8-sporis; sporidiis  
 oblique monostichis, v. distichis, oblongo-fusoidis, 20-24  
 $\times$  4  $\frac{1}{2}$ -5, curvatis, 3-septatis, 4-guttulatis, viridulis.  
 Hab. in calami Scirpi Holoschoeni a Vidov (Treviso)  
 Augusto 1874.

68. Leptosphaeria hydrophila Sacc.  
 Peritheciis sparsis, punctiformibus, globoso-lenticularibus,  
 90-100 micr. diam., epidermide tenuissime sumefacta velatis,  
 ostiolo exiguo conideo poro pertuso; asci cylindraceo-clava-  
 tis, 80  $\times$  14, brevissime stipitatis, paraphysibus crassiuscule



filiformibus obvallatis, 8-sporis; sporidiis distichis, cylindraceis, 26-28 = 6-7½, utrinque rotundatis, 3-(raro 4-) septatis, ad septa subconstrictis, localis plerumque 1-guttulatis, fuligineo-olivaceis.

Hab. in calami Junci effusi a Selva (Treviso) aprili 1874.

Obs. A Lept. juncina (Awd.) <sup>sub Sphaerella</sup> sporidiis duplo crassioribus, distichis, et paraphysum praesentia dignoscitur, a Lept. Lamprocarpi (Pass. sub Sphaerella in Verb. Cr. it. S. II n. 392) sporidiis multo crassioribus et 3-septatis, et a Lept. Typharum (Rabh.) Karst asiis et sporidiis multo angustioribus et his utrinque obtusioribus et subfuliginis.

++ Follicolae.

69. Leptosphaeria Typharum (Rabh.) Karst. Sacc. Myc. Ven. 106.

70. Leptosphaeria Typhae Karst. Myc. Fenn. II. 99.

Sphaeria perpusilla Desm. β Typhae Rabh.

Hab. in foliis Typhae latifoliae Patavii, Majo 1874.

Obs. Perithecia globoso-lenticularia, 100 micr. diam., ostiolo minuto pertusa. Asci cylindracei, 70 = 7-8, paraphysati, 8-spori; sporidia cylindracea, 20 = 4-4½, utrinque obtusiuscula, 3-(raro 4-) septata, loculo secundo superius protuberante, subhyalina.

71. Leptosphaeria Ophiopogonis Sacc. Mycol. Ven. 94., t. IX. fig. 18-21 (sub Sphaerella).

72. Leptosphaeria crastophila Sacc. Mycol. Ven. 94., t. IX. fig. 11-14 (sub Sphaerella).

1. Sporidia 4-pluriseptata, colorata \*

73. Leptosphaeria culmifraga (Fr.) Ces. et D.Mtrj. - Sacc. Mycol. Ven. 107 p. p.

74. Leptosphaeria luctuosa Niessl in litt. ad Schröt. et ad me.

Hab. in culmis putridis Zeae Maydis, Covolo (Treviso) Sept. 1874.

\* Hyalina in L. hyalospora Sacc.



Obs. Perithecia erumpenti-superficialia, globulosa, breviter papillata, atra, 150-200 micr. diam. Asci cylindraceo-clavati basi noduloso-stipitati, 100-12, paraphysati, 8 spori. Sporidia disticha, fusioidea, curvula 28-30 x 5 1/2-6 1/2, 5-(rarissime) septata, brunnea, ad septa vix constricta. In quibusdam peritheciis observari conidia Trinacri subtilis Riess in Fres. Beitr. similia, h. e. stelliformia, 3-radialia, radii usque attenuati, saepe inaequilongis, 15-20 x 4-5, 1-3-septatis, hyalinis.

75 Leptosphaeria amphibola Sacc. - L. culmicraga Sacc. Mycoth. Ven. N. 77. (in Sorgho) non Auct.

Peritheciis plerumque parallelis, dense seriatis, innato-erumpentibus, sphaeroides, 1/4 mill. diam., atris et quandoque pseudostromate nigricante exceptis, hyphis brevissimis fuliginosis basi cinctis, nullisve; ostioliis conoideis parum exsertis; ascis clavato-cylindraceis, 70-80 x 12-15, brevis noduloso-stipitatis, paraphysibus filiformibus obvallatis, 8 sporis; sporiis distichis, v. subtristichis, dense stipatis, elongatis fusioideis, utrinque obtuse attenuatis, 35 x 4-4 1/2, curvulis, 9-10-septatis, loculo plerumque quarto superiorae leviter protuberante, dilate olivaceis.

Hab. in culmis Sorgho vulgaris a Selva (Treviso) Auct. 1873.

Obs. A vera L. culmicraga (Rehm Ascum. 195!) longe diversa, propius accedit ad Lept. culmicotam a qua sporiis longioribus, copiosius septatis differt, et ad L. herpotrichoidem, a qua subculi fere defecta et sporiis majoribus etc. recedit.

76 Leptosphaeria herpotrichoides D. W. Trs, Sp. it. 80 + 87 - Erb. critt. ital. Ser. II n. 443.

Hab. in culmis Andropogonis Ischaemi a Parvesa (Treviso) et Padavia, aut. 1873.



Obs. Perithecia hyphis ramoso-indicatis, fuliginosis, basi villosa; ostiolo alte conoideo, Asc. cylindracei, 75-85  $\approx$  10, breve noduloso-stipitatis, paraphysati, 8 spori. Sporidia 30  $\approx$  4  $\frac{1}{2}$ -5, anguste fusidea, curvula, 7-9 septata, loculo tertio superiore lobis protuberante, dilute olivacea. Stylosporae cylindraceo-vermiculares, 40-45  $\approx$  3-3  $\frac{1}{2}$ , circiter 20-crebra septulatae, sub-hyalinae.

77. Leptosphaeria culmicola (Fr.) Karst. - Sphaeria nigra Desm. Lept. culmicraga Sacc. Mycol. Ven. 107, p. p. et tab. X f. 31.

f. minor. Asc. 70-80  $\approx$  12. Sporidia 5-septata, 24  $\approx$  4  $\frac{1}{4}$ -4  $\frac{1}{2}$ , loculo plerumque tertio protuberante, flavida. Stylosporae in peritheciis paulo minoribus cylindraceae, curvulae 20-25  $\approx$  2-3, utrinque rotundatae, 3-septatae, hyalino-flavidae.

f. major. Asc. 75-85  $\approx$  10. Sporidia 7-septata, 26-28  $\approx$  3-3  $\frac{1}{2}$ , loculo plerumque tertio protuberante, flavida. Stylosporae, ut supra sed saepius 5-septatae, flavidae.

Hab. in culmis variis Graminum minorum Selva, Padova etc

78 Leptosphaeria hyalospora Sacc.

Peritheciis gregaris, discretis, erumpenti-subsuperficialibus, vix  $\frac{1}{2}$  mill. diam., globosis, atris, nucleo sordido, ostiolo conico acutiusculo, dein anguste pertuso; ascis dense fasciculatis cylindraceo-subclavatis, 90-100  $\approx$  10-12, saepe flexuosis, breve noduloso-stipitatis, paraphysibus filiformibus parvis obvallatis, 8 sporis; sporidiis fusoidis, 28-32  $\approx$  5  $\frac{1}{2}$ -6  $\frac{1}{2}$ , utrinque obtuse acuminatis, curvulis, 8-guttulatis, dein toruloso-7-septatis, hyalinis.

Hab. in culmis pubidis Zeae Maydis, Vittorio (Travis) Oct. 1873.

Obs. Affinis videtur Leptosphaeria sabuletorum (B. Br. sub Sphaeria).



79. Didymosphaeria Epidermidis (Fr.) Fekl.

Sub hac specie vere proteiformi sequentes formas colligo, nam earum specificam autonomiam characteribus firmis suff-

fulive, hucusque frustra conatus sum Did. acerina Rehm Asc. fasci 110-120 = 8; 111. n. 15-18 = 7-8 fuliginosa) huc quoque spectat, cui simillima mihi videtur Selva

1. Coryli. Asc.  $\alpha$ . 85-90 = 8; sporiis 14-15 = 7-7 1/2 fuliginosa - Selva

2. Hypericalycini. Asc. <sup>cylindracei</sup> maturi 90-100 = 9-10 (immaturi etiam 120 = 12). Sporiis monosticha, materia fuliginosa crasse 2-guttulata v. minute pluriguttulata, 16-18 = 7-8 (immatura 20-22 = 8, hyalina, rarissime 2-3-septata) - Obs. 2 ejusdem peritheciis dominatis varia miratus sum, nempe ascos clavatos, 70 = 10, sporiis disticha, magnitudinis varia a 10 = 4 usque ad 20 = 7. - Selva

3. Lonicerae temperientis - Amphisp. Lonicerae Sacc. Mycol. Ven. 113 f. XI f. 30-32 - Asc. 110-120 = 8. Sporiis monosticha 12-14 = 6-6 1/2, fuliginosa - Selva.

4. Salicis babilonicae I. Asc. 110 = 9. Sporiis monosticha, 15-18 = 8-9 minute guttulata, olivaceo-badia - Selva.

5. Salicis babilonicae II. Asc. 90-100 = 10. Sporiis monosticha 18-20 = 8-8 1/2, loculo imbro subtenuare, minute guttulata, hyalina (ideoque immatura) - Selva.

6. Salicis babilonicae III. Asc. 90<sup>110</sup> = 6. Sporiis monosticha, 10-11 = 5, fuliginosa, guttulata v. eguttulata - Selva.

7. Sylvarum Salicariae. Asc. 100 = 8. Sporiis monosticha, 12-15 = 5, fuliginosa - Selva.

8. Salicis glutinosae. Asc. 60 = 8<sup>subclavata</sup>. Sporiis subdisticha, 10-13 = 4-5 ochraceo-fuliginosa, 2-guttulata - Sylva Montello.

80. Didymosphaeria galiorum (Rob.) Fekl. - Amph. galiorum Sacc. Mycol. Ven. 210.

Asci cylindraceo-fusoides 55 = 10. Sporiis 11-14 = 6, loculo imbro tenuare, 4-guttulata, fuliginosa - Sylva Montello.

81. Didymosphaeria socialis Sacc.



Peritheciis dense gregaris, <sup>truncata</sup> cobis immersis et epidermide, circa  
ostiolum ~~oculata papillata, vix erumpente~~ <sup>tumida atque</sup> demigrata, tectis,  
globosis,  $\frac{1}{2}$  mill. diam., ~~atque~~ <sup>breiter papillato, vix erumpente;</sup> nucleot crassiusculo nigris,  
ascis cylindricis,  $110 = 120 = 6$ , apice rotundatis, basi vix  
attenuatis, subsessilibus, pseudoparaphysibus parvis guttulatis ob-  
vallatis, 8 sporis; sporidiis oblique monostichis, oblongo-  
ovoides, interdum subinaequilateralibus,  $15 = 6$ , granulosis  
2-guttulatisque, tandem obscure 1-septatis, non constrictis,  
pallide olivaceis.

Hab. in ramis emotis Roburiae Pseudacaciae a Selva  
(Treviso) Aprili 1875. Ex clar. Doct. G. Winter <sup>in litt.</sup> crescit  
idem fungillus etiam in Populo tremula.

Obs. Peritheciis crassiusculis, sporidiorum forma et colore  
et in primis habitu peculiari a caeteris speciebus dignoscitur.

82. Didymosphaeria Cadubriae Sacc.

Peritheciis gregaris sub epidermide ramulorum nidulantibus, basi  
que ligno infossis, globosis,  $180 - 200$  micr. diam. atque,  
ostiole minuto papillato, epidermide vix perforante; ascis  
clavatis apice rotundatis, basi brevi noduloso-stipitatis,  
 $90 - 100 = 12 - 15$ , paraphysibus copiosis, filiformibus ramulosis  
obvallatis, 8 sporis; sporidiis distichis vel oblique monostichis,  
oblongo-fusoides,  $20 - 22 \times 5 - 6$ , rectis curvatisve,  
hyalinis, initio 4-guttatis, tandem constricto-1-septatis,  
crasse 2-nucleatis, ~~atque obtuse attenuatis.~~

Hab. in ramulis Berberidis vulgaris in Cadore (Belluno)

Obs. Etsi sporida hyalina, tamen matura videntur: <sup>haec</sup> cum spo-  
ridiis immaturis Lept vagabundae non confund. possunt  
nam in hac 4-torulosa sunt.

83. Didymosphaeria anexaea Sacc.

Peritheciis remote gregaris, primo epidermide velatis,  
dein forniculamentibus, globoso-lenticularibus, diam.  $120$  micr.



atris, ostiolo vix papillato anguste pertuso; contextu pa-  
 renchymatico lanivulo, fuligineo; asciis clavatis, apice ro-  
 tundatis, longiuscule attenuato-stipitatis, quandoque ima-  
 basi nodulosis,  $100 \approx 10$ , paraphysibus filiformibus ovali-  
 latis, 8-sporis; sporidiis oblique monostichis, v. distichis,  
 oblongis <sup>clavatis, curvatis</sup> ~~caudatis~~,  $25-27 \approx 6$ , bicellularibus,  
 loculo superno breviter, crassiusculo, rotundato, infero sub-  
 pyramidato acutiusculo, ad septum tenuiter constrictis, minute  
 pluriguttulatis, olivaceo-fuliginosis (initio simplicibus, cla-  
 vatis, 4-guttulatis, hyalinis)

Hab. in calanis Scirpi Holorhoeni in alveo fluminis  
 Piave (Anaxo) a Covolo (Treviso) Aug. 1874.

Obs. Ob formam peculiarem sporidiorum facile dignoscitur.

84. Trichosphaeria exigua Sacc.

Perithecia superficialibus, globoso-depressis, punctiformibus, 65-75  
 micr. diam, atris, setulis divergentibus, rigidulis, simplicibus, con-  
 tinuis, obscure fuliginosis,  $40-70 \approx 3$ , undique vestitis, ostiolo  
 impresso minuto; asciis clavato-oblongis, subsessilibus,  $45-50 \approx 8-9$ ,  
 paraphysibus nullis, 8-sporis; sporidiis distichis, raro oblique  
 monostichis, fusoidis,  $10-13 \approx 3-4$ , rectes curvatisve, medio  
 tenuiter constrictis, 4-guttulatis, v. plasmate bipartito, hyalinis.

Hab. supra epidermidem ramulorum putrescentium Salicis baby-  
 lonicae a Selva (Treviso) Sept. 1873, foecis quandoque  
Campotricho unicolore Ehrh.

Obs. Affinis aliquantulum Sphaeriae superficiali Curr. et  
Trichosph. lardae Fekl, sed ab utraque rite distincta.

85. Trichosphaeria raripila Sacc.

I Status conidiophory: Fuckelinam (\*) sociam referens: hyphis

(\*) Charact. gen.: Hyphae <sup>simplicis</sup> erectae, gurgoniae, stute fuliginosae, sep-  
 tatae, <sup>summo</sup> apice sterigmata oblonga radiatim fasciculata ferentes. Conidia  
 in apice sterigmatum singulatim nascentia, ovoidea, continua, hyalina.  
 Ad hoc genus spectat <sup>gurgoniae</sup> conidiophory Leptosporae caudatae Fekl (Sym. myc.  
 144. t. III f. 6. b.) quem Fuckelinam microsporam voco.



cylindraceis, erectis, 3-4-septatis, 150=8, sursum attenuatis  
et subhyalinis; apice strigamentis radiatis fasciculatis,  
oblongis, 15=5, conidia subglobosa, 5 mic. diam, hyalina  
parentibus.

II Status anophorus: peritheciis densiuscule gregaris, su-  
perfacialibus, globosis, vix  $\frac{1}{2}$  mill. diam., aterrimis,  
opacis, pilis raris rigidulis, divergentibus, caementibus,  
100=8 (hyphis conidophoris similibus) conspersis, ostiolo  
brevi conoideo, subimperfio; ascis cylindraceo-subclavatis,  
80-90=14, subsessilibus, paraphysibus filiformibus eva-  
nidis obvallatis, 8-sporis; sporidiis distichis v. oblique  
monostichis, ellipsoideis, 12-18=7-8, 1-septatis ad  
septum vix constrictis, crassiuscule 2-guttulatis, hyalinis.

Hab. I et II prouiscus in disco rami Ulmus can-  
postus putrescentis, a Vittorio (Treviso) Oct. 1873.

Obs. Status conidophorus analogum Leptosporae caudatae  
Fekl. acmulatur.

86. Trichosphaeria pilosa (Pers.) Fuchs.

Hab. in ramis corticatis Coryli Avellanae, a Selva (Treviso)  
focis Hypoglo rubiginoso, Sept. 1874.

Obs. Perithecia globoso-conoidea, minutissima vix 130 mic. diam.  
ubique brevisetulosa. Ascis cylindraceis 50-55=3-4, 8-sporis,  
spuree paraphysate, brevissime stipitate. Spordia monosticha,  
oblongo-ovoida, 6=3, recta, 2-guttulata, hyalina.

87. Herpotrichia Schieder-mayeriana Fekl. S. M. App. 2. p. 27.  
Sacc. Mycoth. Ven. II. n. 161.

Hab. in ima basi putrescente ramorum subradicalium Sam-  
buci nigrae in sylva Montello (Treviso), Sept. 1874.

Huic affinis est Lasio-sphaeria heterostoma Karst. M. f. II. 162.

88. Lasio-sphaeria perpusilla Sacc.

Peritheciis gregaris superficialibus, minutissimis, 100-120







in sylva Montello (Treviso) Sept. 1873.

Obs. Pari fere jure haec species generi Enchnosphaeria Jekl. referri potest, sed an hoc a Lasio-sphaeria satis distinguatur dubitandum. (at Mycol. Ven. n. 79-80.)

91. Rosellinia Aquila (Fr.) D. Mtrs., Sacc. Myc. Ven. <sup>108.</sup>

~~100~~ Legi quoque in ramis corticatis et decorticatis Quercus, Alni glutinosae, Coryli Avellanae, Castanea, Syringae (forma  $\alpha$ ) et in Platano et Carpino (forma  $\beta$ ).

92. Rosellinia Thelena (Fr.) Rabh.

Hab. in ramis corticatis putrescentibus Ulni et Coryli, Pataini, <sup>Mar. 1874</sup>

Obs. Perithecia byssiseta, globosa, majuscula, laevia, ostiolo fuscum et acutissimo conideo. Sporidia oblongo-cylindracea, vix curvula,  $22-25 \times 6\frac{1}{2}-7$ , atro-filiginosa, demum prostrata opaca, ubique rotundata et appendiculis filiformibus, curvatis  $8-10 \times 2-3$ , hyalinis aucta.

93. Rosellinia ligniana (Grev.) Nke.

Hab. in cortice duriore v. ligno denudato putre Pagi-sylvae (asci  $90-100 \times 9$  - sporidia  $18 \times 8-8\frac{1}{2}$ ) Alni glutinosae (asci  $80-90 \times 9-10$  - sporidia  $14-15 \times 8-9$ ) Salicis purpureae (asci  $80 \times 8$ ; sporidia  $14-15 \times 8$ ) in agro Tarvisino, Autumno.

94. Rosellinia ambigua Sacc. Mycol. Ven. II. n. 162.

Perithecia dense gregaris, superficialibus, habita Roselliniam pulveraceam aemulantibus, globoso-conoideis, 120-140 diam., atrovinis, setulis continuis,  $20-30 \times 3-4$ , acutis, divergentibus undique obtusis, sed densius circa ostiolum brevissime papillosum, demum callosis; ascis cylindraceis basi attenuatis,  $80 \times 8$ , paraphysibus filiformibus obvallatis, Sporidia sporidii recte v. suboblique monobidii, ellipsoideis, v. subglobosis,  $10-12 \times 8$ , latere compressiusculis, initio viridulis 2-guttulatis, dein fuscate fuliginis, continuis.

Hab. in ramis emortuis Sambuci racemosae in sylva



Causiglio (Treviso) Octob. 1874.

Obs. Affinis Ros. lignariae, a qua sporidiis brevioribus, R. abietinae, a qua sporidiis crassioribus et R. malacotrichae Niessl, a qua setulis laxioribus, brevioribus, asiis sporidiisque minoribus satis differre videtur. Ex clar. Doct. Winter in litt.

R. ambigua mea spectaret R. pulveraceae, sed tunc cen-  
fere cogor illum pro Rac alienam speciem sumere.

95. Rosellinia malacotricha <sup>(Duv.)</sup> Niessl Beitr. 36 t. V. f. 36.  
Hab. in corticibus durioribus Salicis viminalis pagina interio-  
re, a Silva (Treviso), Nov. 1873.

Obs. Perithecia crebra et longiuscule setulosa. Asci cylindrici  
100 = 10, 8 spori; Sporidia late ellipsoidea v. subglobosa  
12-14 = 10-11, initio 2-guttulata, luteola, tandem  
obscurè fuliginosa 1-guttulata.

96. Rosellinia sordaria (Fr.) Rehm Arc. n. 192 (spor. paulo majora).  
R. Friesii Niessl. R. Rosarum Niessl. R. velutina Quack.  
Hab. in ramis corticatis v. decorticatis Aucuj pedunculatae  
in Silva Montello (Treviso), Autumno.

Obs. Perithecia globoso-conoidea, 140-160 micr. diam., dense  
gregaria, setulis obtusis (h. e. cellularibus fibrosis peritheciai  
liberatis), 15-20 = 2, continuis, fuliginosis, crebris circa ostiolum,  
conspicuis. Asci 60 = 4 1/2 - 5. Sporidia ovoidea, 7-8 = 4-4 1/2  
initio 4-guttulata, flavida, dein opaco fuliginosa, eguttulata.

97. Rosellinia ramicola Rehm Arc. n. 89. Wint. Dogn. etc. p. 9.  
Hab. in ramis decorticatis v. in corticibus ramis Cytisi radati  
ad Arco (Trento) Sept. 1874.

Obs. Perithecia ~~lucida~~ <sup>glabra</sup>, vix rugulosa, nitidula, globoso-conoi-  
dea. Asci 80 = 7-8 (part. spor.) stipite 10-15 micr. longo,  
inze basi noduloso. Sporidia oblique monosticha, ovoidea,  
10-12 = 7-8, saturate fuliginosa, eguttulata.

98. Rosellinia pulveracea (Phrb.) Quack. Sacc. Myc. Ven.



109. tab. X f. 43-44. et Mycol. Ven. I. n.º 81.

Legi quoque in ligno Robur, Alni, Fagi, Juglandis etc.

Obs. Perithecia globosa, dense caesque gregaria, vegeta exi-  
mie minute tuberculata, <sup>prossus glabra,</sup> akerrima, subopaca, ostiolo impresso,  
dein laterale hiante.

99. Rosellinia sylvana Sacc.

Peritheciis dense gregariis, ~~depressis~~ <sup>dein depressiusculis</sup> globosis,  $\frac{1}{3}$  -  $\frac{1}{2}$  mill. diam.,  
ragulosis fragilibus, ostiolo minuto papillatis, somento ex  
hyphis fuliginis ramoso-inticatis composito insistentibus;  
ascis .....; sporiis oblongis v. subpyriformibus basi v  
utrinque attenuato-truncatis, ibique hyalino-brevi-appendiculatis,  
12-15 = 6, 2-guttulatis, fuliginis.

Hab. in ligno putre Alni glutinosae (?) a Selva (Sylva) Trevis,  
April. 1874. (Specimina senescentia)

Obs. Peritheciis duplo triplo minoribus a R. mammiformi  
R. Aquila etc. dignoscitur.

100. Rosellinia Pseudo-Bombarda Sacc. Mycol. Ven. 109. t. X f. 45-46.

Obs. Non amplius reperta.