



**XXVI
RIUNIONE
DELLA SOCIETÀ
ITALIANA PER
IL PROGRESSO
DELLE SCIENZE**

VENEZIA
PRESSO IL CENTRO VOLPI
DI ELETTROLOGIA
12-18 SETTEMBRE
1937-XV



GUIDA DEFINITIVA

S I P S

SOCIETÀ ITALIANA PER IL
PROGRESSO DELLE SCIENZE

GUIDA

DEL CONGRESSISTA

EDIZIONE DEFINITIVA

XXVI RIUNIONE

VENEZIA, 12-18 SETTEMBRE XV

NORME PRATICHE

XXVI RIUNIONE DELLA S.I.P.S.

VENEZIA, 12-18 SETTEMBRE XV E. F.

Iscrizione alla Riunione

Tutti i Soci della S. I. P. S., in regola col pagamento della quota sociale 1937-XV, hanno diritto alla iscrizione gratuita alla XXVI Riunione sociale, a Venezia.

Le persone di famiglia dei Soci potranno iscriversi alla XXVI Riunione e parteciparvi in qualità di *Aderenti*, mediante il pagamento di una quota fissa di L. 25 per persona.

Le iscrizioni, sia dei Soci sia degli *Aderenti*, dovranno essere effettuate riempiendo l'allegata scheda bianca di domanda d'iscrizione.

Gli *Aderenti* dovranno inoltre versare le rispettive quote individuali di L. 25, servendosi dell'allegato modulo rosa di C/C postale.

I Soci delle Società aderenti alla XXVI Riunione della S. I. P. S. (Società Italiana «Mathesis», Società Italiana di Sociologia, Unione Zoologica Italiana, Società Botanica Italiana), qualora non siano anche Soci della S. I. P. S. dovranno chiedere l'iscrizione alla XXVI Riunione, pel tramite delle Segreterie delle rispettive Società e fruiranno di tutte le facilitazioni concesse ai soci della S. I. P. S. senza il pagamento di alcuna speciale quota di iscrizione.

Riduzioni ferroviarie

I partecipanti alla XXVI Riunione godranno della riduzione ferroviaria del 50 % concessa appositamente dal Ministero delle Comunicazioni.

I Soci e gli *Aderenti*, i quali intendano godere di tale facilitazione, dovranno fare esplicita richiesta dello scontrino ferroviario, sulla scheda d'iscrizione.

Riduzioni marittime

Sono in corso le pratiche per ottenere speciali riduzioni. Per informazioni rivolgersi, dal 20 al 31 agosto, al Comitato Ordinatore della XXVI Riunione (Venezia: Istituto Nazionale delle Assicurazioni - Calle Goldoni).

Riduzioni aeree

La direzione Generale dell'*Ala Littoria* ha concesso ai partecipanti alla XXVI Riunione una speciale riduzione del 50 % sulle tariffe ordinarie.

I congressisti potranno fruire di tale riduzione dal 10 al 20 settembre mediante la presentazione della tessera loro inviata dal Comitato Ordinatore.

Riduzioni turistiche

La R. Sovraintendenza ai Monumenti, il Comune di Venezia, Enti e Fondazioni hanno concesso speciali ribassi sui prezzi di ingresso a Musei, Mostre, Gallerie, Chiese e Monumenti di alto interesse artistico, contro esibizione della tessera di Congressista.

L'Azienda Comunale per la Navigazione Interna Lagunare, ha concesso, in via del tutto eccezionale, una tessera speciale nominativa al prezzo di L. 35.—, valevole dal giorno 11 al 18 settembre, su tutte le linee urbane di navigazione compresi anche i motoscafi della linea Ferroviaria, Piazzale Roma, S. Marco, Lido. La prenotazione delle tessere individuali può esser fatta simultaneamente con la stessa scheda di prenotazione Alberghi, inviando un unico vaglia alla CIT di Venezia.

Prenotazioni Alberghi

La prenotazione delle camere negli alberghi è stata affidata all'Ufficio della C.I.T. (Piazza S. Marco, 50 - Venezia), perciò i Soci dovranno far pervenire entro il 31 agosto a detto Ufficio l'unita scheda gialla debitamente riempita e accompagnata dall'importo del prezzo di un pernottamento come caparra, servendosi di assegno circolare bancario. La prenotazione sarà valida quando verrà confermata dalla C.I.T. (Vedi tabella annessa degli alberghi).

Segreteria del Comitato Ordinatore

La Segreteria del Comitato Ordinatore, fino al giorno 10 settembre è presso l'Istituto Nazionale delle Assicurazioni, in Calle Goldoni, (Telef. 22-045), e dal giorno 11 settembre è presso il Centro Volpi di Elettrologia a Palazzo Vendramin Calergi, (S. Marcuola) (Telef. 22-842).

Segreteria Generale della S.I.P.S.

La Segreteria Generale della S.I.P.S. ha sede per tutta la durata della Riunione in appositi locali del *Centro Volpi di Elettrologia* a Palazzo Vendramin Calergi (S. Marcuola) (Telef. 22-381).

Sedi della Riunione

La solenne seduta inaugurale della XXVI Riunione sarà tenuta al *Palazzo Ducale*. Le sedute a Classi riunite avranno luogo, nelle ore antimeridiane, presso il *Centro Volpi di Elettrologia* a Palazzo Vendramin Calergi (S. Marcuola). Le sedute pomeridiane delle Sezioni saranno ripartite fra il *Centro Volpi di Elettrologia* (I e VI Gruppo di Sezioni) ed il *R. Istituto di Economia e Commercio* (Ca' Foscari), II, III, IV, V Gruppo di Sezioni).

Note pratiche per il Congressista

Il Congressista dovrà sempre consultare gli albi posti nell'atrio del Centro Volpi di Elettrologia (Palazzo Vendramin Calergi), per tutte le informazioni riguardanti il Congresso.

Un apposito UFFICIO INFORMAZIONI fornirà tutte le notizie relative agli alloggi e alle escursioni.

Servizio postale, telegrafico e telefonico

Nei giorni dei lavori del Congresso al Centro Volpi di Elettrologia sarà istituito apposito ufficio postale, telegrafico e telefonico. I numeri telefonici a disposizione dei Congressisti sono 23-222 e 23-822.

Casellario

I Congressisti sono pregati di richiedere, almeno una volta al giorno, presso il Casellario a Palazzo Vendramin, le eventuali comunicazioni urgenti della Segreteria e la corrispondenza personale.

Pacco-doni

Il pacco-doni sarà distribuito esclusivamente ai Soci presso gli alberghi dove saranno alloggiati, contro rilascio di apposita ricevuta.

Archivi, Biblioteche e Gabinetti Scientifici

Il R. Istituto Superiore di Economia e Commercio di Venezia (Ca' Foscari) mette a disposizione dei Soci la biblioteca e i gabinetti scientifici.

La Segreteria del R. Istituto sarà, nei giorni del Congresso, aperta a disposizione dei Congressisti.

Il R. Archivio di Stato, che conserva le memorie della gloriosa storia veneziana, non solo gradirà la visita dei Congressisti, ma in ogni modo la agevolerà, estendendola anche alla Sala «Regina Margherita» nella quale sono conservati i più preziosi cimeli della potenza della Serenissima.

La R. Biblioteca Nazionale Marciana, ricca di 13.000 manoscritti (di cui 1200 greci, 450 miniati oltre 3000 di storia veneta e 1100 musicali), e di circa 500.000 stampati (di cui 2800 incunaboli e oltre 1000 aldine) è a disposizione dei Congressisti dalle ore 9 alle 12 e dalle 14 alle 18.

Il Museo Civico di Storia Naturale è a disposizione dei Congressisti, dalle 9 alle 12 e dalle 14 alle 17 (ingresso gratuito) per la visita alle Collezioni esposte ed eventualmente per l'esame di esemplari singoli, (Anatomia Comparata, Fauna Veneta, Biologia della Laguna, Algario Zanardini, Collezione Etnografica Miani dell'Alto Nilo).

Per l'occasione saranno esposti i manoscritti e pubblicazioni rappresentanti il contributo dei Naturalisti Veneziani alla storica Riunione del 1847.

Mensa per i Congressisti

La Reggenza del R. Istituto Superiore di Economia e Commercio di Venezia si è offerta di riaprire per tutta la durata del Congresso, dal 10 al 20 Settembre, la propria mensa universitaria, che ha sede nel nuovo palazzo adiacente a Ca' Foscari, in Calle Larga Foscari. Data la ristrettezza dello spazio, potranno usufruire della mensa una sessantina di congressisti per ogni turno.

I prezzi dei pasti sono fissati: Prima colazione L. 1,50 (caffè-latte, panini, burro). - Colazione e pranzo L. 7 per pasto (minestra o pasta asciutta, piatto di carne con contorno, formaggio, frutta). Si pregano i Soci di prenotarsi presso l'apposito Ufficio dell'Istituto.

Biglietti d'invito per ricevimenti

I biglietti d'invito si troveranno nel Pacco-doni; biglietti per altri eventuali inviti potranno esser ritirati presso il Casellario a Palazzo Vendramin.

Tassa soggiorno

Il Comune di Venezia ha accordato ai Congressisti una speciale riduzione della tassa di soggiorno limitandola a L. 0,50 al giorno per persona.

Edizioni a prezzo speciale

La Presidenza del Touring Club Italiano concede ai Soci della S.I.P.S. partecipanti alla XXVI Riunione il ribasso del 50 % sul prezzo del volume «GUIDA DEL VENETO».

Gli editori Fantoni e C. di Venezia hanno concesso lo sconto del 35 % sul prezzo del volume del dott. Giuseppe Marzemin «LE ORIGINI ROMANE DI VENEZIA».

Le suddette pubblicazioni si possono ritirare presso l'Ufficio C.I.T. Piazza S. Marco.

DIARIO DELLA RIUNIONE

DIARIO GENERALE DELLA XXVI RIUNIONE

Domenica 12 settembre

MATTINO ore 10 30 - Seduta inaugurale (Palazzo Ducale)
in divisa fascista

POMERIGGIO ore 16 - Lavori delle Sezioni

SERA libera

Lunedì 13 settembre

MATTINO ore 9 - Discorsi generali (Palazzo Centro Volpi)

POMERIGGIO ore 16 - Lavori delle Sezioni
I e VI Gruppo al Centro Volpi
II, III, IV e V Gruppo a Ca' Foscari

SERA ore 21.30 - Ricevimento a Palazzo Rezzonico offerto dal
Comune di Venezia

Martedì 14 settembre

MATTINO ore 9 - Discorsi generali (Palazzo Centro Volpi)

POMERIGGIO ore 16 - Lavori delle Sezioni
I e VI Gruppo al Centro Volpi
II, III, IV e V Gruppo a Ca' Foscari

SERA libera

Mercoledì 15 settembre

MATTINO ore 9 - Discorsi generali (Palazzo Centro Volpi)

POMERIGGIO ore 16 - Lavori delle Sezioni
I e VI Gruppo al Centro Volpi
II, III, IV e V Gruppo a Ca' Foscari

SERA ore 21.30 - Ricevimento a Ca' Foscari, offerto dal R. Istituto
Superiore di Economia e Commercio di Venezia

Giovedì 16 settembre

ESCURSIONI, A SCELTA, OFFERTE AI CONGRESSISTI

ESCURSIONE A - Visita agli Impianti Idroelettrici di S. Croce, offerta dalla S.A.D.E., limitatamente al n. di 150 persone, con preferenza ai Soci iscritti alla Sezione di Ingegneria (Cfr. pag. 29)

ESCURSIONE B - Gita con Motonavi a Murano, Burano, e Torcello offerta dal Comune (Cfr. pag. 31)

Venerdì 17 settembre

MATTINO ore 8 - Visita con Motonavi al Porto Industriale di Marghera, offerta dalla S. A. del Porto Industriale (Cfr. pag. 32)

POMERIGGIO ore 16 - Discussione sulla cinematografia scientifica a Ca' Foscari (Cfr. pag. 40 del Programma Definitivo)

SERA ore 21.30 - Film di carattere scientifico al Palazzo del Cinema (Lido)

Ore 23 - Festa notturna all'Excelsior

Sabato 18 settembre

MATTINO ore 9 - Seduta di chiusura della XXVI Riunione (Palazzo Centro Volpi)

POMERIGGIO ore 12 - Gita con automezzi a Padova, offerta dal R. Magistrato alle Acque (Cfr. pag. 34)

Domenica 19 settembre

1) Gita facoltativa a pagamento ai Campi di Battaglia (Cfr. pag. 36)

2) " " " " a Trieste - Postumia (Cfr. pag. 36)

Nei ricevimenti i Congressisti sono dispensati dall'abito da sera.

DIARIO SPECIALE PER LE FAMIGLIE DEI SOCI

Il Comitato Ordinatore, per rendere più gradevole il soggiorno alle Signore e ai parenti dei Soci partecipanti alla XXVI Riunione, ha preordinate alcune speciali visite a mostre e monumenti artistici della città, da effettuarsi nei giorni in cui i Soci saranno occupati dai lavori del Congresso.

Lunedì 13 settembre

MATTINO ore 10 - Visita alla Mostra del Tintoretto

Adunata nell'atrio del Palazzo Pesaro, sede della Mostra, dove li Prof. Comm. Nino Barbantini, ordinatore della mostra stessa, riceverà i visitatori per esser loro di guida.

Biglietto d'ingresso ridotto mediante esibizione della tessera di Congressista.

POMERIGGIO ore 14,45 - Visita alla Scuola Grande di S. Rocco.

Adunata nell'atrio della Scuola Grande di S. Rocco ai Frari, dove l'architetto Ferdinando Forlatti e il Prof. Mariano Fortuny y Mardrazo riceveranno i visitatori per esser loro di guida nella visita.

Biglietto d'ingresso ridotto mediante esibizione della tessera di Congressista.

SERA ore 21.30 - Ricevimento a Ca' Rezzonico offerto dal Comune di Venezia.

Martedì 14 settembre

MATTINO libero

POMERIGGIO ore 14.30 - Visita alla Basilica di S. Marco

Adunata nell'atrio della Basilica, dove l'architetto Luigi Marangoni, Proto della Basilica di S. Marco, riceverà i visitatori per esser loro di guida nella visita.

SERA libera

Mercoledì 15 settembre

MATTINO ore 10 - Visita al Palazzo Ducale

Adunata nel cortile del Palazzo Ducale, presso la scala dei Giganti, dove il Dott. Angelo Cipollato sarà ad attendere i visitatori per accompagnarli nella visita.

Ingresso gratuito mediante esibizione della tessera di Congressista.

POMERIGGIO ore 15 - Visita alla Ca' d'Oro

Adunata nell'atrio della Ca' d'Oro, dove sarà ad attendere l'architetto Ferdinando Forlatti, R. Soprintendente ai Monumenti.

Ingresso gratuito mediante esibizione della tessera di Congressista.

SERA ore 21,30 - Ricevimento a Ca' Foscari, offerto dal R. Istituto Superiore di Economia e Commercio.

DIARIO DEI DISCORSI GENERALI DELLA XXVI RIUNIONE

Domenica 12 Settembre

Mattina ore 10 — Palazzo Ducale (Sala dei Pregadi)

● Discorso inaugurale.

Oratore: S. E. Prof. GIUSEPPE BOTTAI, della R. Università di Roma. Ministro della Educazione Nazionale

Pomeriggio ore 16 — al Centro Volpi di Elettrologia (Palazzo Vendramin Calergi - S. Marcuola, Campiello Vendramin)

1) *«Aspetti del problema agrario e zootecnico per lo sfruttamento delle risorse imperiali».*

Oratore: S. E. Prof. GIUSEPPE TASSINARI, della R. Università di Bologna

2) *«La difesa territoriale del paese».*

Oratore: S. E. Generale FRANCESCO FOSCHINI, Sotto Capo di Stato Maggiore per la Difesa Territoriale

3) *«L'impulso fascista alla nuova cultura italiana».*

Oratore: Prof. GUIDO MANCINI, della R. Università di Roma

Lunedì 13 Settembre - ore 9 (Centro Volpi di Elett.)

1) *«L'autarchia e lo sfruttamento delle forze idrauliche italiane».*

Oratore: On. Prof. GIACINTO MOTTA, Presidente del Consiglio della Società Edison

2) *«La funzione delle Università nella ricerca scientifica, e i rapporti tra Università e Consiglio Nazionale delle Ricerche».*

Oratore: On. Prof. FELICE DE CARLI, della R. Università di Perugia

3) *«I problemi giuridici, economici e sociali, sorti dal passaggio degli indigeni della A. O. I. dalla condizione di schiavi alla dignità di lavoratori».*

Oratore: Prof. RENATO TREVISAN della R. Università di Trieste

Martedì 14 settembre : ore 9

- 1) *«Prodotti naturali e prodotti sintetici».*

Oratore: On. Prof. GIUSEPPE BRUNI, del R. Politecnico di Milano

- 2) *«I problemi del lavoro in relazione ai climi ed alle altitudini delle varie regioni dell'Impero».*

Oratore: Prof. AMEDEO HERLITZKA, della R. Università di Torino

- 3) *«Aspetti del progresso nella concezione e nello sviluppo organico del velivolo militare, dall'epoca della grande guerra ad oggi».*

Oratore: Colonnello del G. A. Ing. FERNANDO BERTOZZI-OLMEDA, del Ministero dell'Aeronautica

- 4) *«Determinazione del salario in base ai fattori biologici».*

Oratore: Prof. DIEGO DE CASTRO, della R. Università di Torino

Mercoledì 15 settembre : ore 9

- 1) *«Diritto consuetudinario in Etiopia».*

Oratore: Prof. CARLO CONTI ROSSINI, della R. Università di Roma

- 2) *«Risultati moderni della fisica nucleare».*

Oratore: Prof. FRANCO RASETTI, della R. Università di Roma

- 3) *«La conquista dell'Impero nel quadro della politica marittima mondiale».*

Oratore: Capitano di Vascello LUIGI SANSONETTI, del Ministero della Marina

- 4) *«Problemi eugenici e demografici nei riguardi del rafforzamento della razza».*

Oratore: Prof. SILVESTRO BAGLIONI, della R. Università di Roma

Sabato 18 settembre : ore 9

- *«Formazione dell'idea storica-giuridica dell'Impero».*

Oratore: S. E. Prof. FRANCESCO ERCOLE, della R. Università di Roma

Tutte le Sedute hanno luogo al Centro Volpi di Elettrologia.

DIARIO ANALITICO DEI LAVORI DELLE SEZIONI

A V V E R T E N Z A

L'ordine in cui si svolgono i lavori dei Gruppi di Sezioni affini ed i lavori delle singole Sezioni separate è definitivamente fissato nel seguente Diario.

Per ogni Seduta, l'ordine in cui si succedono i Rapporti e le Comunicazioni, salvo eccezionale disposizione dei Presidenti di Sezione, è quello stesso fissato sul «Programma Definitivo» e sul «Programma Scientifico». Le Relazioni Annuali - qualora vengano lette - sono svolte alla fine delle Comunicazioni di Sezione.

La durata dei Rapporti di Gruppi di Sezioni è fissata in 30 minuti, quella delle Comunicazioni in 15 minuti. I relatori che non consegnano i testi definitivi e dattilografati dei propri lavori in sede di Congresso perdono il diritto alla pubblicazione sugli «Atti della S. I. P. S.»

I numeri delle pagine, indicati nel seguente Diario, si riferiscono a quelle del «Programma Definitivo».

I. GRUPPO DI SEZIONI

Storia e Archeologia - Filologia e Glottologia - Filosofia -
S c i e n z e m i l i t a r i

Lunedì 13 settembre: ore 16

Seduta a Sezioni riunite:

● *Rapporti del I. Gruppo di Sezioni:*

«Storia e Archeologia», «Filologia e Glottologia», «Filosofia».
(Cfr. pag. 31-32).

Martedì 14 settembre: ore 16

Seduta a Sezioni separate:

- 1) *Comunicazioni della Sezione «Storia e Archeologia»*. Parte I: Storia culturale e politica. (Cfr. pag. 32-33).
- 2) *Comunicazioni della Sezione «Filologia e Glottologia»*. (Cfr. pag. 34-35).
- 3) *Comunicazione della Sezione «Filosofia»*. (Cfr. pag. 35-36).
- 4) *Comunicazioni della Sezione «Scienze militari»* (Cfr. pag. 36).

Mercoledì 15 settembre: ore 16

Seduta a Sezioni separate:

- 1) *Comunicazione della Sezione «Storia e Archeologia»*. Parte II: Archeologia - Parte III: Storia dell'arte (Cfr. pag. 33-34).
- 2) *Comunicazioni della Sezione «Filologia e Glottologia»*: Continuazione (Cfr. pag. 34-35).
- 3) *Comunicazioni della Sezione «Filosofia»*: Continuazione (Cfr. pag. 35-36).

Tutte le Sedute hanno luogo al Centro Volpi di Elettrologia.

II. GRUPPO DI SEZIONI

Matematica - Matematica attuariale - Astronomia e Geodesia -
Fisica - Geofisica e Meteorologia

Lunedì 13 settembre : ore 16

Seduta a Sezioni riunite:

- *Rapporti del II Gruppo di Sezioni:* «Matematica», «Matematica attuariale ecc.», «Astronomia e Geodesia», «Fisica», «Geofisica e Meteorologia» (Cfr. pag. 37).

Martedì 14 settembre : ore 16

Seduta dei due Sottogruppi separati:

- 1) *Rapporti e Comunicazioni del Sottogruppo «Scienze fisiche e matematiche - Sezioni:* «Matematica», «Astronomia e Geodesia», «Fisica», «Geofisica» e Meteorologia» (Cfr. pag. 38-39).
- 2) *Comunicazioni del Sottogruppo «Scienze statistiche» - Sezione «Matematica attuariale ecc.»* (Cfr. pag. 39-40).

Mercoledì 15 settembre : ore 16

Sedute di Società scientifiche aderenti:

- 1) *Riunione della Società Italiana «Mathesis» e della Unione Matematica Italiana*, unitamente alla Sezione «Matematica» della S.I.P.S.
- 2) *Riunione della Società Italiana di Sociologia*, unitamente alla Sezione «Matematica attuariale, ecc.» della S.I.P.S.

Tutte le Sedute hanno luogo a Ca' Foscari.

III. GRUPPO DI SEZIONI

Ingegneria - Chimica Mineralogia e Geologia

Lunedì 13 settembre : ore 16

Seduta a Sezioni riunite:

- *Rapporti del III Gruppo di Sezioni: Ingegneria*, «Chimica», «Mineralogia e Geologia» (Cfr. pag. 41).

Martedì 14 settembre : ore 16

Seduta a Sezioni riunite:

- *Comunicazioni del III Gruppo di Sezioni: «Ingegneria», «Chimica», «Mineralogia e Geologia»* (Cfr. pag. 42).

Mercoledì 15 settembre : ore 16

Seduta a Sezioni separate:

- 1) *Rapporti e Comunicazioni della Sezione «Ingegneria»* (Cfr. pag. 42-43).
- 2) *Rapporti e Comunicazioni della Sezione «Chimica»* (Cfr. pag. 43).

Tutte le Sedute hanno luogo a Ca' Foscari

IV. GRUPPO DI SEZIONI

Zoologia - Botanica - Scienze agrarie e forestali - Geografia

Lunedì 13 settembre : ore 16

Seduta a Sezioni riunite:

- *Rapporti del IV Gruppo di Sezioni*: «Zoologia», «Botanica», «Scienze Agrarie e Forestali», «Geografia» (Cfr. pag. 44).

Martedì 14 settembre : ore 16

Seduta a Sezioni riunite:

- *Comunicazioni del IV Gruppo di Sezioni*: «Zoologia», «Botanica», «Scienze agrarie e forestali», «Geografia» (Cfr. pag. 44-45).

Mercoledì 15 settembre : ore 16

Sedute a Sezioni separate, con Società scientifiche aderenti:

- 1) *Riunione dell'Unione Zoologica Italiana* unitamente alla Sezione «Zoologia» della S.I.P.S. (Cfr. pag. 45-46).
- 2) *Riunione della Società Botanica Italiana* unitamente alla Sezione «Botanica» della S.I.P.S. (Cfr. pag. 46).

Tutte le Sedute hanno luogo a Ca' Foscari.

V. G R U P P O D I S E Z I O N I
Fisiologia - Patologia - Antropologia

Lunedì 13 settembre : ore 16

Seduta a Sezioni riunite:

- *Rapporti del V Gruppo di Sezioni:* «Fisiologia», «Patologia», «Antropologia» (Cfr. pag. 47-48).

Martedì 14 settembre : ore 16

Seduta a Sezioni riunite:

- *Comunicazioni del V Gruppo di Sezioni:* «Fisiologia», «Patologia», «Antropologia» (Cfr. pag. 48).

Mercoledì 15 settembre : ore 16

Sedute a sezioni separate:

- 1) *Comunicazioni della Sezione «Patologia»* (Cfr. pag. 49).
- 2) *Comunicazione della Sezione «Antropologia»* (Cfr. pag. 49-50)

Tutte le Sedute hanno luogo a Ca' Foscari.

V I. G R U P P O D I S E Z I O N I

Scienze economiche e sociali - Scienze giuridiche

Lunedì 13 settembre : ore 16

Seduta a Sezioni riunite:

- *Rapporti del VI Gruppo di Sezioni:* «Scienze economiche e sociali», «Scienze giuridiche» (Cfr. pag. 51).

Martedì 14 settembre : ore 16

Seduta a Sezioni riunite:

- *Comunicazioni del VI Gruppo di Sezioni:* «Scienze economiche e sociali», Scienze giuridiche» (Cfr. pag. 51-52).

Mercoledì 15 settembre : ore 16

Sedute eventuali a Sezioni separate:

.

Tutte le Sedute hanno luogo al Centro Volpi di Elettrologia.

PROSPETTO RIASSUNTIVO DEI LAVORI DELLE SEZIONI

Tutte le Sezioni scientifiche della Società, in occasione della XXVI Riunione, svolgono i loro lavori raggruppate o separate nel modo qui sotto indicato:

I. GRUPPO DI SEZIONI (Sede: Centro Volpi di Elettrologia)

(Storia e Archeologia — Filologia e Glottologia — Filosofia — Scienze Militari).

- 1) Sedute a Sezioni riunite.
- 2) Sedute a Sezioni separate:
 - a) Sezione «Storia e Archeologia»
 - b) Sezione «Filologia e Glottologia»
 - c) Sezione «Filosofia»
 - d) Sezione «Scienze Militari».

II. GRUPPO DI SEZIONI (Sede: Ca' Foscari)

(Matematica, Matematica attuariale, ecc., Astronomia e Geodesia, Fisica, Geofisica e Metereologia).

- 1) Sedute a Sezioni riunite.
- 2) Sedute a Sezioni separate:
 - a) Sottogruppo «Scienze fisiche e Matematiche»
 - b) Sottogruppo «Scienze Statistiche» e «Società Italiana di Sociologia»
 - c) Sezione «Matematica» e Soc. It. Mathesis»

III. GRUPPO DI SEZIONI (Sede: Ca' Foscari)

(Ingegneria — Chimica — Mineralogia e Geologia)

- 1) Sedute a Sezioni riunite.
- 2) Sedute a Sezioni separate:
 - a) Sezione «Ingegneria»
 - b) Sezione «Chimica»

IV. GRUPPO DI SEZIONI (Sede: Ca' Foscari)

(Zoologia — Botanica — Scienze Agrarie e Forestali — Geografia)

- 1) Sedute a Sezioni riunite.
- 2) Sedute a Sezioni separate:
 - a) Sezione «Zoologia» e «Unione Zoologica Italiana»
 - b) Sezione «Botanica» e «Società Botanica Italiana»

V. GRUPPO DI SEZIONI (Sede: Ca' Foscari)

(Fisiologia — Patologia — Antropologia)

- 1) Sedute a Sezioni riunite.
- 2) Sedute a Sezioni separate:
 - a) Sezione «Patologia»
 - b) Sezione «Antropologia»

VI. GRUPPO DI SEZIONI (Sede: Centro Volpi di Elettrologia)

(Scienze economiche e sociali — Scienze giuridiche)

- 1) Sedute a Sezioni riunite.
- 2) Eventuali Sedute a Sezioni separate.

ELENCO DEI TEMI FONDAMENTALI DELLA XXVI RIUNIONE

Tutti i lavori della Riunione (Discorsi generali, Rapporti e Comunicazioni dei Gruppi di Sezione) sono inquadrati nei sei temi seguenti:

I. TEMA: Aspetti culturali, storici, politici, marittimi e militari che si ricollegano all'origine e allo sviluppo dell'idea imperiale in Italia, con particolare riguardo all'azione di Venezia ed ai rapporti col prossimo Oriente.

SEZIONI: Storia e Archeologia — Filologia e Glottologia — Filosofia — Scienze militari.

II. TEMA: L'organizzazione nazionale delle ricerche, con speciale riguardo agli Istituti di alta ricerca scientifica.

SEZIONI: Matematica — Matematica attuariale, etc. — Astronomia e Geodesia — Fisica — Geofisica e Meteorologia.

III. TEMA: Il potenziamento tecnico della Nazione per il raggiungimento della sua indipendenza economica.

SEZIONI: Ingegneria — Chimica — Mineralogia e Geologia.

IV. TEMA: Aspetti del problema agrario e zootecnico nazionale, con particolare riguardo allo sfruttamento delle risorse imperiali.

SEZIONI: Zoologia — Botanica — Scienze agrarie e forestali — Geografia.

V. TEMA: Il problema biologico nazionale, in alcuni dei suoi aspetti essenziali.

SEZIONI: Fisiologia e Psicologia — Patologia — Antropologia.

VI. TEMA: L'organizzazione giuridica, economica e sociale della Nazione, in rapporto ai nuovi organismi corporativi ed alla loro elevazione sul piano dell'impero.

SEZIONI: Scienze economiche e sociali — Scienze Giuridiche.

E S C U R S I O N I

Visita agli impianti Idroelettrici di S. Croce **(Offerta dalla Società Adriatica di Elettricità)**

Giovedì 16 settembre

P R O G R A M M A

Partenza alle ore 8.30, con automezzi, dal Piazzale Roma per Treviso, Vittorio fino a Soverzene (Ponte delle Alpi) - arrivo a Soverzene alle ore 10.30, visita della Diga - Partenza da Soverzene alle ore 11.30, arrivo a Belluno alle ore 12 - Colazione a Belluno all'Albergo alle Alpi - Partenza da Belluno alle ore 15, visita panoramica del Lago di S. Croce - arrivo alla Centrale di Fadalto alle ore 16. Visita della Centrale - Partenza da Fadalto alle ore 17, eventuale sosta a Vittorio - arrivo a Venezia, Piazzale Roma alle ore 19 circa.

C E N N O I L L U S T R A T I V O

La derivazione dal Piave viene effettuata presso Soverzene, alla quota 390, mediante una diga trasversale lunga circa 1 Km., munita di tutti i dispositivi per lo scarico, lo sghiaimento, la regolazione della portata, la fluitazione, ecc.

La quantità d'acqua derivata è variabile da mc. 8 a mc. 80 al l", in relazione alla portata fluente nel Piave, e corrisponde ad una media annua di mc. 30 al l".

Un canale, parte in galleria e parte all'aperto, della portata massima di mc. 80 e della lunghezza complessiva di circa Km. 10, convoglia l'acqua nel serbatoio stagionale, ottenuto

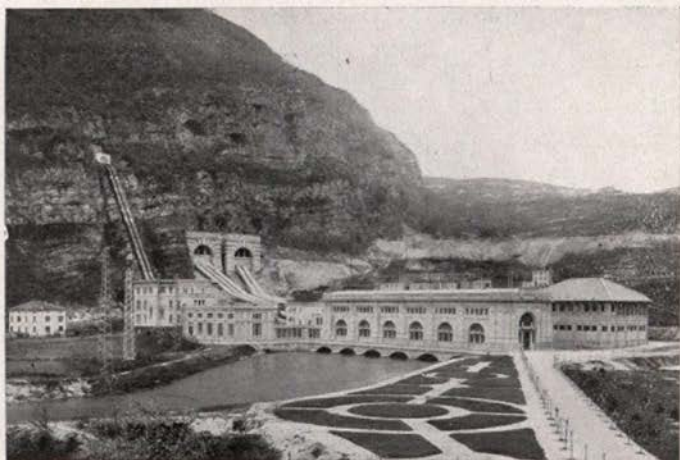



mediante l'ampliamento del Lago di S. Croce, della capacità utile di 120 milioni di mc., fra le quote 360 e 386.

Questo serbatoio può ben considerarsi il centro vitale degli impianti, poichè attraverso di esso le acque derivate dal Piave, unite a quelle (in media mc. 3 al l'') che naturalmente confluiscono nel lago, si possono regolarizzare in modo da permettere l'erogazione, ad uso delle sottostanti centrali, secondo il bisogno ed indipendentemente dalla variabile entità degli afflussi nel serbatoio. Dal Lago di S. Croce l'acqua, attraverso gallerie, passa ad alimentare successivamente le centrali di Fadalto, di Nove e di S. Floriano con scarico rispettivamente nel Lago Morto, nel laghetto del Restello ed in quello di Negrisiola.

All'estremità sud di questo Lago l'acqua viene nuovamente ripresa e mediante canale, parte in galleria e parte all'aperto convogliata verso le Centrali di Castelletto e di Caneva scaricanti nel fiume Meschio rispettivamente a Borgo Pianche ed a Fratta.

A Fratta le acque di scarico della Centrale di Caneva vengono riprese dal Meschio e destinate per la maggior parte alla irrigazione di una vasta zona sulla sinistra del Piave (circa 20 mila ettari): quelle che restano disponibili sono convogliate, a mezzo di tubazione forzata in calcestruzzo armato, all'ultima centrale degli impianti, costruita in pregio al fiume Livenza.

Le sei centrali di Fadalto, Nove, S. Floriano, Castelletto, Caneva, e Livenza complessivamente hanno una potenza di macchine installate di KW 200.000 e una produzione annua di energia in KWO di 600.000.000.

Alla gita potranno partecipare soltanto 150 Congressisti con preferenza ai Soci appartenenti alla Sezione di Ingegneria.

Gita a Murano, Burano e Torcello (Offerta dal Comune di Venezia)

Giovedì 16 settembre

P R O G R A M M A

Partenza a mezzo Motonave dal Pontile sul Molo di fronte al Palazzo Ducale alle ore 14,30. Ritorno ore 18,30 circa allo stesso luogo.

C E N N O I L L U S T R A T I V O

MURANO: Isola famosa per l'arte vetraria, coltivata fin dagli antichi tempi. Particolarmente interessanti in quest'isola, oltre alle fabbriche di vetri, sono la superba basilica veneto-bizantina dei SS. Maria e Donato ed il Museo d'arte vetraria.

BURANO: Isola di pescatori rinomata per l'industria del merletto. Nella Chiesa di S. Martino che ha un campanile fortemente inclinato, quadri di Girolamo da S. Croce, di G. B. Tiepolo e di G. Mansueti.

TORCELLO: La più pittoresca e tranquilla delle isole dell'estuario, ricca di monumenti antichi; la chiesa di S. Fosca (XI sec.?) a pianta ottagonale; il Duomo chiesa veneto-bizantina del VII sec. Nell'interno del Duomo si ammira il grande mosaico bizantino raffigurante il «Giudizio Universale» occupante l'intera parete della facciata. Nei vicini edifici dell'Archivio e del Consiglio è alloggiato il Museo Provinciale, che contiene epigrafi romane, ecc.



Visita al Porto Industriale di Marghera (Offerta dalla Società Anonima del Porto Industriale)

Venerdì 17 settembre

P R O G R A M M A

Partenza alle ore 8 dal pontile sul Molo di fronte al Palazzo Ducale. - Ritorno verso le ore 12.

C E N N O I L L U S T R A T I V O

PORTO MARGHERA, la vasta plaga operosa che è sorta in un ventennio di assiduo lavoro dalle paludi poste al margine della laguna, costituisce oggi nel suo organico e armonioso assieme di porto commerciale, di zona fervente di poderose attività industriali, di ridente quartiere di sane abitazioni operaie, una grandiosa realtà della vita economica di Venezia e della Nazione, un campo aperto alle maggiori realizzazioni dell'avvenire.

Poche cifre mettono in luce i risultati raggiunti dall'opera, che, iniziata mentre ancora si combatteva nelle vicine trincee del Piave, per volontà di un gruppo di industriali veneziani, sotto la lungimirante guida del Conte Volpi di Misurata con il concreto appoggio di autorità governative e comunali, ha trovato nella atmosfera creata dall'Uomo, che conduce l'Italia verso i suoi destini più fulgidi, le condizioni essenziali all'odierno suo rigoglioso sviluppo.

Porto Marghera, nella zona già ora sistemata, copre una superficie di 2100 ettari, 600 dei quali riservati al Porto Commerciale, 1200 alle industrie, 200 al nuovo Quartiere Urbano. Nel Porto Commerciale sono costruiti, e già in gran parte arredati, 1700 metri di calate accostabili alle maggiori navi da carico, nella zona industriale, servita da otto chilometri di canali marittimi, da una fitta rete stradale e da 25 chilometri di binari ferroviari, prosperano 35 opifici che danno lavoro a 13.000 operai e a 750 impiegati. Nel Quartiere urbano trovano alloggio oltre 8.000 abitanti.

A tutto il 1936 di fronte ad una spesa di circa 265 milioni sostenuta da enti pubblici per la costruzione delle singole opere e la sistemazione dei vari servizi di generale utilità, ben 1200



milioni di capitale privato sono stati investiti nelle nuove industrie di Porto Marghera che hanno dato vita nell'ultimo anno ad un traffico di 2.800.000 tonnellate di merce, di cui 1.700.000 trasportate per via marittima, 820.000 per ferrovia, 280.000 per strada ordinaria e navigazione fluviale.



Escursione a Padova, alla Villa Nazionale di Strà e alla Riviera del Brenta (offerta dal R. Magistrato alle Acque)

Sabato 18 settembre

P R O G R A M M A

Partenza da Venezia - Piazzale Roma, alle ore 12 - Arrivo a Padova ore 12,45 - Colazione offerta dalla R. Università e dal Comune di Padova ore 13 - Visita al Santo ore 15 - Visita agli Istituti Universitari ore 15.30 - Partenza per Strà ore 16,45 - Visita alla Villa ore 17-18 - Lungo la Riviera ore 18-18,45 Arrivo a Venezia - Piazzale Roma ore 19.

C E N N O I L L U S T R A T I V O

Lasciato il Piazzale Roma, si attraversa il Ponte del Littorio, della lunghezza di Km. 3,6. A sinistra la Stazione Marittima, a destra il ponte ferroviario e la laguna nord,

Varcato il ponte, si stendono a sinistra il nuovo Porto e il centro industriale di Marghera, e per il grande cavalcavia, che sovrappassa gli impianti ferroviari di Mestre, e per il nuovo quartiere urbano a margine della zona del Porto, si giunge all'autostrada Venezia-Padova della lunghezza di Km. 24,600. Arrivati a Padova, dopo la colazione, visita alla Basilica di S. Antonio, « il Santo », per antonomasia. La Basilica, cominciata subito dopo



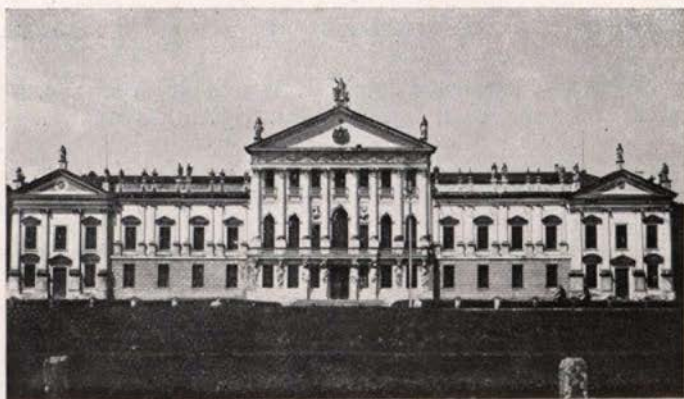

la morte del Santo (1231) e proseguita nel sec. XIV, di tipo romanico con forme gotiche, con le sei cupole emisferiche di carattere bizantino. L'interno, a croce latina a tre navate, è ancora in corso di decorazione con affreschi: interessanti la cappella di S. Felice - (3, a destra), il Tesoro, la Cappella dell'Arca del Santo, ideata dal Briosco e continuata dal Sansovino, con fatti della vita del Santo in bassorilievo, e l'Altare maggiore del Presbiterio.

Lasciata la Basilica per la via di circonvallazione si giunge alla sede dei nuovi Istituti della Storica Università Patavina, di cui degni di nota sono: l'Istituto di Fisica Sperimentale con gli speciali impianti per gli studi sui raggi X, sui raggi cosmici, sulla disintegrazione degli atomi, sulle altissime tensioni etc.; l'Istituto di Fisica Tecnica con impianti per gli studi sulle basse temperature; gli Istituti della Facoltà di Ingegneria per le ricerche elettrotecniche, idrauliche e di chimica industriale.

Lasciata Padova per la via statale e attraversato il Brenta a Ponte di Brenta si giunge a Strà, dove è la famosa Villa Pisani o Nazionale, costruita dai Pisani di Venezia (1736-56) su disegni del Frigimelica e di F. M. Preti. Al piano nobile le sale che ospitarono Napoleone, Vittorio Emanuele II, e, recentemente, il Duce, affrescate da insigni artisti,

Da Strà si ritorna a Venezia percorrendo la strada statale che costeggia il Naviglio del Brenta, interessante e pittoresca per le numerose e superbe ville che vi eressero le famiglie patrizie veneziane: venne definitivamente sistemata a canale navigabile nei secoli XVI e XVII, con la costruzione di conche a Moranzani, Mira, Dolo e Strà, recentemente ricostruite per natanti di 300 tonn. Arrivo al Piazzale Roma di Venezia alle ore 19 circa.

A questa gita potranno partecipare soltanto 150 Congressisti.

Gite facoltative a pagamento

I Congressisti per essere regolarmente prenotati devono versare l'importo entro il 31 agosto XV all'Ufficio CIT di Venezia

Domenica 19 settembre

A Trieste e Postumia: Partenza da Piazzale Roma in torpedone alle ore 7. Per Cervignano, Monfalcone, Trieste arrivo a Postumia verso le ore 12.30.

Colazione a Postumia. Visita delle Grotte con trenino e guida. Ritorno a Venezia verso le ore 21.

Prezzo per persona (trasporto, colazione con vino, trenino alle Grotte con guida) L. 90.

Ai Campi di Battaglia: Partenza dal Piazzale Roma in torpedone alle ore 8. Arrivo ad Aquileia verso le ore 11.

Visita degli Scavi, della Basilica romana e del Cimitero di guerra ove riposano le salme dei Militi Ignoti. Alle ore 13 colazione a Grado.

Partenza verso le ore 14,30 per Gorizia. Breve visita della Città. Salita in torpedone al S. Michele e visita delle Gallerie della guerra, e del Museo. Dal S. Michele si gode un panorama quanto mai interessante delle zone della guerra; dalle Carniche alle Giulie alla piana friulana.

Discesa dal S. Michele costeggiando la Trincea delle Frasche. Per Monfalcone ritorno a Venezia verso le ore 20.30.

Prezzo per persona (trasporto e colazione con vino) L. 90.



C O N C O R S I

F O N D A Z I O N E X X V I I I O T T O B R E

1° Premio (Triennio 1934-36: Fisica pura e applicata) L. 10.000

Allo scopo di ricordare degnamente alle nuove generazioni di studiosi la storica data del XXVIII Ottobre 1922, dalla quale ebbe inizio, per opera di BENITO MUSSOLINI, il grandioso rinnovamento spirituale della Nazione, oggi compiuto nel segno imperiale del Littorio di Roma, la Società Italiana per il Progresso delle Scienze, per iniziativa di Guglielmo Marconi e con l'alta approvazione del Duce, ha istituito una **Fondazione Scientifico-Tecnica XXVIII Ottobre** per il conferimento di un premio triennale di L. 10.000. Il Premio XXVIII Ottobre sarà conferito la prima volta in occasione della prossima XXVI Riunione Sociale (Venezia, settembre 1937), ad un Italiano che, a giudizio insindacabile della S. I. P. S., abbia pubblicato nel triennio 1934-36, la migliore opera nel campo
della FISICA PURA E APPLICATA.

Il premio XXVIII Ottobre non potrà essere conferito ad, alcuno dei Membri del Comitato Scientifico della Società.

REGOLAMENTO DEL CONCORSO NAZIONALE A 21 PREMI LITTORIO A N N O X V E F.

Art. 1. — Sono istituiti 21 PREMI LITTORIO: ANNO XV E. F., da L. 1.000 ognuno, corrispondenti alle 21 Sezioni scientifiche della S. I. P. S. in occasione della XXVI Riunione Sociale a Venezia.

Art. 2. — Ciascun Premio è indivisibile e viene assegnato al Socio della S. I. P. S. che presenti la migliore Comunicazione relativa ad uno dei Temi fissati per i vari Gruppi di Sezione, ovvero ad un ASPETTO PARTICOLARE di esso.

Art. 3. — Sebbene sia desiderabile, non è però fatto obbligo, ai concorrenti di intervenire personalmente alla Riunione di Venezia.

Art. 4. — I premi sono riservati agli STUDIOSI ESORDIENTI NELLA RICERCA SCIENTIFICA e, pertanto, sono esclusi dal Concorso i Professori Universitari ufficiali ed in genere tutti coloro che abbiano una funzione direttiva in istituti scientifici o tecnici, di qualsiasi grado o qualità.

Art. 5. — I premi sono conferiti di preferenza a LAVORI ORIGINALI, tenendo conto della cultura e dell'abilità dimostrate dai concorrenti nelle rispettive trattazioni, le quali debbono presentare un notevole interesse nei problemi all'ordine del giorno della Nazione.

Art. 6. — I lavori dei concorrenti al premio — *da spedirsi a mezzo plico raccomandato* — devono pervenire alla S. I. P. S. — SEZIONE CONCORSI, Roma, Piazzale delle Scienze, 7 — nel loro TESTO COMPLETO E DEFINITIVO, redatto in quattro copie dattilografate e accompagnate dall'eventuale materiale dimostrativo, non più tardi del 31 agosto 1937-XV (TERMINE PERENTORIO).

Art. 7. — E' fatto obbligo ad ogni concorrente al premio di unire, alla domanda di partecipazione al concorso, un SUNTO della Comunicazione, il quale non oltrepassi una decina di comuni cartelle dattilografate, nonchè un breve CURRICULUM della propria operosità scientifica, entrambi redatti in 4 copie dattilografate.

Art. 8. — L'assegnazione dei 21 premi sarà deliberata dalla Presidenza della S. I. P. S., entro 3 mesi dalla XXVI Riunione di Venezia, a giudizio insindacabile del Comitato Scientifico, su relazione dei singoli Presidenti di Sezione.

Art. 9. — Quando per qualche Sezione il Concorso vada deserto, ovvero nessun lavoro si dimostri degno della premiazione, la Presidenza della Società si riserva la facoltà di disporre di tali premi residui a vantaggio di relatori di altre Sezioni, anche se non concorrenti al premio.

Art. 10. — La Presidenza della Società si riserva ogni decisione circa la eventuale stampa, integrale od in sunto, negli «ATTI» della S. I. P. S. dei lavori premiati e degli altri lavori concorrenti.

REGOLAMENTO DEL CONCORSO NAZIONALE AL «PREMIO REINA» ANNO XVIII E. F. - GEODESIA

Art. 1. — E' costituito presso la Società Italiana per il Progresso delle Scienze, un premio indivisibile di L. 3.000, intitolato alla memoria del prof. VINCENZO REINA, secondo Segretario della Società. Il premio è conferito ogni tre anni per concorso fra i Soci della Società stessa.

Art. 2. — Il premio è conferito per turno, una prima volta a lavori di *Geodesia*, una seconda volta a lavori di *Astronomia* e successivamente una terza volta a lavori di *Geofisica*.

In seguito il turno è ripreso nello stesso ordine. Il premio non può essere assegnato più di una volta allo stesso Socio.

Art. 3. — Sono ammessi al concorso lavori inediti o pubblicati entro il decennio precedente la chiusura di ciascun concorso.

Art. 4. — I concorrenti debbono far pervenire alla Presidenza della Società regolare domanda entro i termini fissati dal bando del concorso, accompagnandola con tutti quegli scritti, documenti e materiali che intendono di sottoporre all'esame della Commissione. Debbono inoltre dichiarare che per i lavori presentati non hanno vinto premi di entità pari o superiore.

Art. 5. — Il concorso viene giudicato da una Commissione di tre membri nominati volta per volta dal Consiglio di Presidenza. La proclamazione del vincitore avviene in occasione delle Riunioni ordinarie della Società. Ove nessuno dei concorrenti sia giudicato degno del premio, la Presidenza della Società si riserva di prendere le deliberazioni opportune.

REGOLAMENTO DEL CONCORSO NAZIONALE AL "PREMIO CIAMICIAN," ANNO XVIII E. F. - CHIMICA APPLICATA

Art. 1. — E' costituito presso la Società Italiana per il Progresso delle Scienze un *premio indivisibile di L. 5.000*, intitolato alla memoria del prof. GIACOMO CIAMICIAN, secondo Presidente della Società. Il premio è conferito ogni tre anni, per concorso, fra i Soci della Società stessa.

Art. 2. — Il premio è conferito per una prima volta a lavori di *Chimica pura* e una seconda volta a lavori di *Chimica applicata*, e così di seguito alternativamente.

Il premio non può, però, essere assegnato più di una volta allo stesso Socio

Art. 3. — Sono ammessi al concorso lavori inediti o pubblicati entro il sessennio precedente la chiusura di ciascun concorso.

Art. 4. — I concorrenti debbono far pervenire alla Presidenza della Società regolare domanda entro i termini fissati dal bando del concorso, accompagnandola con tutti quegli scritti, documenti e materiale che intendono di sottoporre all'esame della Commissione di cui all'articolo seguente.

Art. 5. — Il concorso è giudicato da una Commissione di tre membri, nominati volta per volta dal Consiglio di Presidenza. La proclamazione del vincitore avviene in occasione delle Riunioni ordinarie della Società. Ove nessuno dei concorrenti sia giudicato degno del premio, la Presidenza della Società si riserva di prendere le deliberazioni opportune.

S I S T E M A Z I O N E
A L B E R G H I E R A

SISTEMAZIONE ALBERGHIERA

| ALBERGHI | Camera a 1 letto | | Camere a 2 letti | | Pensione | |
|---|------------------|-----------|------------------|-----------|-----------|-----------|
| | | con bagno | | con bagno | | con bagno |
| | Min. Mas. | Min. Mas. | Min. Mas. | Min. Mas. | Min. Mas. | Min. Mas. |
| Al Graspio de Ua | 8·12 | — | 22·25 | — | 25·30 | — |
| All'Angelo | 8·14 | — | 18·28 | — | 34·41 | — |
| Antico Panada | 10·16 | 20·25 | 20·34 | 38·45 | 39·46 | 45·48 |
| Antico Trovatore | 8·14 | — | 16·28 | — | 34·37 | — |
| Astoria | 9·15 | — | 18·28 | — | 34·42 | — |
| Bella Venezia | 8·14 | — | 20·28 | — | 34·42 | — |
| Bonvecchiati | 14·22 | 23·35 | 28·45 | 43·60 | 50·55 | 55·69 |
| Bonvec.-Serenissima | 10·16 | — | 18·31 | — | 39·42 | — |
| Cavalletto | 15·25 | 25·35 | 30·45 | 45·65 | 50·61 | 55·75 |
| Centauro | 10·10 | — | 20·26 | 32·34 | 34·34 | 39·40 |
| Commercio | 10·17 | 20·25 | 30·35 | 35·40 | 39·47 | 45·50 |
| Concordia | 9·14 | — | 18·30 | — | 34·41 | — |
| Continental e Lloyd | 8·14 | 18·30 | 16·28 | 31·50 | 34·49 | 39·56 |
| Domus Civica | 5·8 | — | 8·13 | — | — | — |
| Europa-Britannia | 20·34 | 35·60 | 40·68 | 60·102 | 61·81 | 72·108 |
| Gabrielli-Sandwirth | 8·14 | 20·22 | 18·31 | 40·44 | 39·47 | 45·52 |
| Germania de la Gare e Touring | 15·22 | 28·35 | 34·42 | 45·60 | 50·63 | 55·67 |
| Giorgione | 8·14 | — | 16·28 | — | 34·41 | — |
| Gorizia | 10·14 | — | 18·24 | — | 22·30 | — |
| Grand Hôtel | 25·43 | 45·77 | 45·77 | 65·110 | 76·105 | 87·125 |
| Graziani | 10·14 | — | 20·28 | — | 32·32 | — |
| Internazionale e Saturnia | 14·22 | 25·35 | 28·45 | 45·60 | 50·53 | 55·65 |
| Italia Bauer Gruenwald | 20·34 | 35·60 | 40·68 | 60·100 | 61·81 | 72·107 |
| Londra-Beau Rivage | 17·29 | 30·50 | 34·58 | 50·80 | 50·68 | 55·70 |
| Luna | 17·29 | 30·50 | 34·58 | 50·80 | 50·68 | 55·70 |
| Malibran | 10·15 | — | 20·28 | — | 28·35 | — |
| Manin Pilsen e Cappello Nero Vapore | 14·22 | 25·35 | 28·42 | 45·60 | 39·45 | 45·53 |
| Marconi e Milan | 14·22 | 25·35 | 28·48 | 45·70 | 39·59 | 45·65 |
| Metropole | 17·25 | 30·40 | 34·58 | 55·70 | 50·68 | 55·70 |
| Monaco e Gran Canal | 17·29 | 30·50 | 34·58 | 50·80 | 50·68 | 55·70 |

| ALBERGHI | Camera a 1 letto | | Camera a 2 letti | | Pensione | |
|---|------------------|-----------|------------------|-----------|-----------|-----------|
| | | con bagno | | con bagno | | con bagno |
| | Min. Mas. | Min. Mas. | Min. Mas. | Min. Mas. | Min. Mas. | Min. Mas. |
| Montecarlo | 8·14 | — | 24·30 | — | — | — |
| Nazionale | 8·14 | 18·24 | 16·28 | 32·40 | 34·41 | 39·46 |
| Patria e Tre Rose | 10·16 | 20·25 | 20·34 | 38·45 | 39·40 | 45·48 |
| Principe | 12·21 | 22·30 | 24·41 | 42·60 | 39·50 | 45·60 |
| Regina e de Rome | 17·29 | 30·50 | 34·58 | 50·80 | 50·68 | 55·73 |
| Rialto | 12·15 | — | 25·38 | 50·50 | 39·49 | 45·50 |
| Royal Danieli | 20·34 | 35·60 | 40·68 | 60·100 | 61·81 | 72·107 |
| S. Marco | 8·13 | — | 18·30 | 30·40 | 34·37 | 39·47 |
| Santa Chiara | 8·14 | 18·24 | 16·28 | 32·40 | 34·42 | 39·46 |
| Savoia e Principessa Jolanda | 14·22 | 25·35 | 30·50 | 45·60 | 50·68 | 55·72 |
| Savoia e Principessa Jolanda (dipend.) | 15·22 | 25·30 | 28·45 | 42·60 | 39·50 | 45·60 |
| Splendid Corso, Suis- se | 14·22 | 25·35 | 28·45 | 40·60 | 39·49 | 45·53 |
| Stella d'Oro e Belle Vue | 8·12 | — | 16·28 | — | 34·40 | — |
| Taverna «La Fenice» | 10·15 | 15 18 | 25·35 | 30·40 | 50 55 | 55·60 |
| Terminus | 12·21 | 25·35 | 26·40 | 45·60 | 39·45 | 45·50 |
| Trieste | 8·12 | — | 16·24 | — | — | — |
| Union | 10·17 | 16·24 | 20·30 | 35·40 | 34·41 | 39·43 |
| Universo | 8·14 | 15·22 | 16·28 | 30·40 | 34·42 | 39·46 |
| Vittoria-Bristol | 14·22 | 25·35 | 28·45 | 45·60 | 50·55 | 55·65 |
| Lido | | | | | | |
| Alberoni | 10·15 | — | 18·25 | — | 22·30 | — |
| Bortoli | 12·18 | 22·30 | 24·36 | 40·50 | 32·40 | 38·45 |
| Buon Pesce | 5·6 | — | 7·10 | — | 13·16 | — |
| Dante | 8·10 | — | 16·24 | — | 18·22 | — |
| Dardanelli | 12·18 | 18·24 | 24·36 | 40·50 | 32·40 | 38·45 |
| Eden | 10·15 | — | 18·30 | 40·50 | 32·40 | 38·50 |
| Excelsior Palace Ho- tel | 25·43 | 40 68 | 40·68 | 70·119 | 65·98 | 75·113 |
| Giardinetto | 6·8 | — | 12·16 | — | 20·22 | — |
| Grand Hotel de Bains | 17·29 | 30·51 | 30·51 | 50·85 | 49·74 | 60·90 |
| Hungaria Palace | 14·20 | — | 30·45 | 45·55 | 40·50 | 45·55 |

| ALBERGHI | Camera a 1 letto | | Camera a 2 letti | | Pensione | |
|---------------------------------|------------------|-----------|------------------|-----------|-----------|-----------|
| | | con bagno | | con bagno | | con bagno |
| | Min. Mas. | Min. Mas. | Min. Mas. | Min. Mas. | Min. Mas. | Min. Mas. |
| Lido Grand Hotel | 12-18 | 22-30 | 24-36 | 40-50 | 40-48 | 45-52 |
| Marino | 10-14 | — | 16-24 | — | 20-26 | — |
| Miramare | 12-18 | 22-30 | 24-36 | 40-50 | 32-40 | 38-45 |
| Quattro Fontane | 8-12 | — | 18-22 | — | 25-30 | — |
| Rivamare | 10-12 | — | 20-25 | — | 25-30 | — |
| Riviera | 10-16 | — | 20-30 | — | 27-30 | — |
| Spiaggia | 10-15 | — | 20-30 | — | 25-35 | -- |
| Toscana e Villa Roma | 10-12 | 14-16 | 16-20 | 22-26 | 22-25 | — |
| Urania | 10-15 | — | 20-34 | — | 27-35 | — |
| Venier e Villa Marina | 12-18 | 22-30 | 24-36 | 40-40 | 32-40 | 38-45 |
| Villa Corfù | 12-18 | 22-30 | 24-36 | 40-50 | 32-45 | 38-50 |
| Villa Esperia | 8-10 | — | 15-20 | — | 22-25 | — |
| Villa Pannonia | 10-12 | — | 16-20 | — | 20-22 | — |
| Villa Paradiso | 12-18 | 22-30 | 24-36 | 40-50 | 40-48 | 45-52 |
| Villa Regina | 12-18 | 22-30 | 24-36 | 40-50 | 40-48 | 45-52 |

AVVERTENZE

Gli albergatori non potranno esigere prezzi superiori ai massimi o inferiori ai minimi indicati dal presente elenco.

Ad ogni viaggiatore che prende alloggio in un albergo dovrà essere consegnato un bollettino contenente il prezzo della camera o della pensione e l'indicazione che a tale prezzo sarà aggiunto soltanto il diritto fisso per il servizio, e, qualora sia applicata nel Comune, l'imposta di cura o di soggiorno.

Nei casi di contestazione, dovrà consultarsi l'apposita tabella vistata dal Ministero per la Cultura Popolare che deve essere tenuta esposta in ogni esercizio.

Il prezzo della pensione completa non comprende le bevande ed è valido per un periodo non inferiore a 3 giorni.

Il diritto fisso per il servizio è stabilito per tutti gli alberghi in ragione del 15 % sui conti il cui ammontare non supera le 250 lire e del 10 % su tutti gli altri. Nei piccoli alberghi e nelle piccole pensioni il diritto fisso è del 10 % indistintamente su tutti i conti.

fantoni & C.
venezia